

**ФЕДЕРАЛЬНОЕ АГЕНТСТВО ЛЕСНОГО ХОЗЯЙСТВА
ФЕДЕРАЛЬНОЕ ГОСУДАРСТВЕННОЕ БЮДЖЕТНОЕ УЧРЕЖДЕНИЕ «РОСЛЕСИНФОРГ»
ФИЛИАЛ ФГБУ «РОСЛЕСИНФОРГ» «МОСЛЕСПРОЕКТ»**

ЛЕСОХОЗЯЙСТВЕННЫЙ РЕГЛАМЕНТ

МЕЛЕНКОВСКОГО ЛЕСНИЧЕСТВА

департамента лесного хозяйства
администрации Владимирской области

Директор

Заместитель директора

**Начальник отдела
лесоустройства**

Ведущий инженер

Н.К. Нетбальский

Г.К. Протченко

М.В. Крючков

В.В. Алексикова

Москва, 2019



Введение.....	7
Глава 1. Краткая характеристика лесничества и виды разрешенного использования лесов.....	10
1.1 Краткая характеристика лесничества.....	10
1.1.1. Наименование и местоположение лесничества.....	10
1.1.2. Общая площадь лесничества и участков лесничеств.....	11
1.1.3. Распределение территории лесничества по муниципальным образованиям.....	11
1.1.4. Карта-схема Владимирской области с выделением территории лесничества.....	12
1.1.5. Распределение лесов лесничества по лесорастительным зонам, лесным районам и зонам лесозащитного и лесосеменного районирования.....	12
1.1.6. Распределение лесов лесничества по целевому назначению и категориям защитных лесов по кварталам или их частям, а также основания выделения защитных, эксплуатационных и резервных лесов.....	14
1.1.7. Характеристика лесных и нелесных земель из состава земель лесного фонда на территории лесничества.....	27
1.1.8. Характеристика имеющихся и проектируемых особо охраняемых природных территорий и объектов, планов по их организации, развитию экологических сетей, сохранению биоразнообразия.....	28
1.1.9. Характеристика проектируемых лесов национального наследия.....	33
1.1.10. Перечень видов биологического разнообразия и размеров буферных зон, подлежащих сохранению при осуществлении лесосечных работ.....	33
1.1.11. Характеристика существующих объектов лесной, лесоперерабатывающей инфраструктуры, объектов, не связанных с созданием лесной инфраструктуры, мероприятий по строительству, реконструкции и эксплуатации указанных объектов, предусмотренных документами территориального планирования.....	38
1.1.12. Поквартальная карта-схема подразделения лесов по целевому назначению с нанесением местоположения существующих и проектируемых особо охраняемых природных территорий и объектов, объектов лесной, лесоперерабатывающей инфраструктуры, объектов, не связанных с созданием лесной инфраструктуры..	40
1.2. Виды разрешенного использования лесов на территории лесничества с распределением по кварталам.....	40
Глава 2. Нормативы, параметры и сроки использования лесов, нормативы по охране, защите и воспроизводству лесов.....	67
2.1. Нормативы, параметры и сроки использования лесов при заготовке древесины.....	67
2.1.1. Расчетная лесосека для осуществления рубок спелых и перестойных лесных насаждений.....	69
2.1.2. Расчетная лесосека (ежегодный допустимый объем изъятия древесины) для осуществления рубок средневозрастных, приспевающих, спелых, перестойных лесных насаждений при уходе за лесами.....	97

2.1.3. Расчетная лесосека (ежегодный допустимый объем изъятия древесины) при всех видах рубок	110
2.1.4. Возрасты рубок	112
2.1.5. Процент (интенсивность) выборки древесины с учетом полноты древостоя и состава	113
2.1.6. Размеры лесосек	115
2.1.7. Сроки примыкания лесосек	117
2.1.8. Количество зарубов	118
2.1.9. Сроки повторяемости рубок	118
2.1.10. Методы лесовосстановления	118
2.1.11. Сроки использования лесов для заготовки древесины и другие сведения	119
2.2. Нормативы, параметры и сроки использования лесов для заготовки живицы	121
2.3. Нормативы, параметры и сроки использования лесов для заготовки и сбора недревесных лесных ресурсов	124
2.3.1. Нормативы (ежегодные допустимые объемы) и параметры использования лесов для заготовки недревесных лесных ресурсов по их видам	126
2.4. Нормативы, параметры и сроки использования лесов для заготовки пищевых лесных ресурсов и сбора лекарственных растений	127
2.4.1. Нормативы (ежегодные допустимые объемы) и параметры разрешённого использования лесов для заготовки пищевых лесных ресурсов и сбора лекарственных растений по их видам	128
2.4.2. Сроки заготовки и сбора	130
2.4.3. Сроки заготовки и сбора при заготовке древесных соков	131
2.5. Нормативы, параметры и сроки использования лесов для осуществления видов деятельности в сфере охотничьего хозяйства	132
2.5.1. Перечень и нормы проведения биотехнических мероприятий	133
2.5.2. Перечень разрешенных для размещения объектов охотничьей инфраструктуры	137
2.6. Нормативы, параметры и сроки использования лесов для ведения сельского хозяйства	139
2.7. Нормативы, параметры и сроки использования лесов для осуществления научно-исследовательской и образовательной деятельности	141
2.8. Нормативы, параметры и сроки использования лесов для осуществления рекреационной деятельности	144
2.8.1. Нормативы использования лесов для осуществления рекреационной деятельности	147
2.8.2. Перечень кварталов и (или) частей кварталов зоны рекреационной деятельности, в том числе перечень кварталов и (или) их частей, в которых допускается возведение физкультурно-оздоровительных, спортивных и спортивно-технических сооружений	154
2.8.3. Функциональное зонирование территории зоны рекреационной деятельности	155

2.8.4. Перечень временных построек на лесных участках и нормативы их благоустройства	156
2.8.5. Параметры и сроки использования лесов для осуществления рекреационной деятельности	158
2.9. Нормативы, параметры и сроки использования лесов для создания лесных плантаций и их эксплуатации	159
2.10. Нормативы, параметры и сроки использования лесов для выращивания лесных плодовых, ягодных, декоративных растений, лекарственных растений..	159
2.11. Нормативы, параметры и сроки использования лесов для выращивания посадочного материала лесных растений (саженцев, сеянцев).....	162
2.11.1. Нормативы, параметры и сроки использования лесов для выполнения изыскательских работ	165
2.12. Нормативы, параметры и сроки использования лесов для выполнения работ по геологическому изучению недр, для разработки месторождений полезных ископаемых	165
2.13. Нормативы, параметры и сроки использования лесов для строительства и эксплуатации водохранилищ и иных искусственных водных объектов, а также гидротехнических сооружений, морских портов, морских терминалов, речных портов, причалов	168
2.14. Нормативы, параметры и сроки использования лесов для строительства, реконструкции, эксплуатации линейных объектов.....	169
2.15. Нормативы, параметры и сроки использования лесов для переработки древесины и иных лесных ресурсов.....	172
2.16. Нормативы, параметры и сроки использования лесов для религиозной деятельности	174
2.17. Требования к охране, защите и воспроизводству лесов.....	175
2.17.1. Требования к мерам пожарной безопасности в лесах, охране лесов от загрязнения радиоактивными веществами и иного негативного воздействия	175
2.17.1.1. Нормативы мероприятий по противопожарному устройству лесов.....	175
2.17.1.2. Требования к охране лесов от загрязнения и иного негативного воздействия	184
2.17.2. Требования к защите лесов (нормативы и параметры санитарно-оздоровительных мероприятий, профилактических мероприятий по защите лесов, мероприятий по ликвидации очагов вредных организмов, а также других определенных уполномоченным федеральным органом исполнительной власти мероприятий)	192
2.17.3. Требования к воспроизводству лесов (нормативы, параметры, сроки проведения мероприятий по лесовосстановлению, лесоразведению, уходу за лесами).....	206

2.18. Особенности требований к использованию лесов по лесорастительным зонам и лесным районам, включающих схему лесорастительного районирования лесничества, особенности требований (по нормативам, параметрам и срокам использования) к различным видам использования лесов в соответствии с лесорастительными зонами и лесными районами.....	212
Глава 3. Ограничения использования лесов	213
3.1. Ограничения по видам целевого назначения лесов.....	213
3.2. Ограничения по видам особо защитных участков леса	217
3.3. Ограничения по видам использования лесов	335
Заключение.....	342
Приложение 1. Законодательные акты Российской Федерации	344
Приложение 2. Нормативные и правовые акты, регламентирующие виды использования лесов, предусмотренные Лесным кодексом РФ.....	348
Приложение 3. Характеристика путей транспорта.....	355
Приложение 4. Нормативы режима рубок ухода в насаждениях основных лесообразующих пород по группам типов леса лесничества при вырубке средневозрастных, приспевающих спелых и перестойных насаждений	356
Приложение 5. Продолжительность проведения подсочки	359
Приложение 6. Общая ширина межкарровых ремней и количество карр на стволах деревьев для различных категорий проведения подсочки	359
Приложение 7. Технологические карты проведения работ по искусственному и комбинированному лесовосстановлению во Владимирской области.....	360
Приложение 8. Распределение общей площади земель лесного фонда по классам природной пожарной опасности лесов	364
Приложение 9. Нормативы, параметры и сроки проведения мероприятий по предупреждению, обнаружению и ликвидации лесных пожаров при разных классах пожарной опасности в зависимости от условий погоды.....	369
Приложение 10. Классификация пожарной опасности в лесах по условиям погоды	372
Приложение 11. Нормативы режима осветлений и прочисток в насаждениях основных лесообразующих пород по группам типов леса в лесах лесничества в целях улучшения породного состава.....	374
Приложение 12. Сроки сбора грибов по видам для зоны хвойно-широколиственных лесов	376
Приложение 13. Сведения об использовании лесов для геологического изучения недр и разработки месторождений полезных ископаемых	377
Приложение 14. Перечень нормативно-правовых актов Владимирской области	378

Введение

Общие положения

Настоящий лесохозяйственный регламент Государственного казенного учреждения Владимирской области «Меленковское лесничество» (далее лесохозяйственный регламент, Меленковское лесничество) является основой для осуществления использования, охраны, защиты и воспроизводства лесов, расположенных в границах Меленковского лесничества.

Лесохозяйственный регламент разработан в соответствии с частью 7 статьи 87 Лесного кодекса Российской Федерации от 04.12.2006 №200-ФЗ (далее Лесной кодекс РФ), приказом Министерства природных ресурсов и экологии Российской Федерации (далее Минприроды России) от 27.02.2017 № 72 «Об утверждении состава лесохозяйственных регламентов, порядка их разработки, сроков их действия и порядка внесения в них изменений».

Лесохозяйственный регламент содержит свод нормативов и параметров комплексного освоения лесов применительно к территории, лесорастительным условиям лесничества, определяет правовой режим лесов.

Лесохозяйственный регламент обязателен для исполнения гражданами, юридическими лицами, осуществляющими использование, охрану, защиту, воспроизводство лесов в границах лесничества. Невыполнение гражданами, юридическими лицами, осуществляющими использование лесов, лесохозяйственного регламента является основанием для досрочного расторжения договоров аренды лесных участков, договоров купли-продажи лесных насаждений, принудительного прекращения права постоянного (бессрочного) пользования или безвозмездного срочного пользования лесными участками (ст. 24, 51, 61 Лесного кодекса РФ).

Срок действия лесохозяйственного регламента – по 31 декабря 2028 года.

Задачи лесохозяйственного регламента

Лесохозяйственный регламент в соответствии со статьей 87 Лесного кодекса РФ является основой осуществления использования, охраны, защиты, воспроизводства лесов, расположенных в границах лесничества

В лесохозяйственном регламенте в отношении лесов, расположенных в границах лесничества, в соответствии с частью 5 статьи 87 Лесного кодекса РФ и другими нормативными актами устанавливаются:

- подразделение лесов по целевому назначению;
- многоцелевое, непрерывное и неистощительное использование лесов;
- определение видов разрешенного использования лесов;
- определение возможности сочетания в пределах одного лесного участка различных видов его существующего и перспективного использования;
- возрасты рубок, расчетная лесосека, сроки использования лесов и другие параметры их разрешенного использования;
- ограничения использования лесов в случаях запрета на осуществление

одного или нескольких видов использования лесов, запрета на проведение рубок, иных ограничений, установленных Лесным кодексом РФ и другими Федеральными законами;

- требования к охране, защите, воспроизводству лесов и перспективного использования лесов.

Основание для разработки:

Лесохозяйственный регламент Меленковского лесничества разработан на основании государственного контракта от 23.04.2018 № 6-Т.

Лесохозяйственный регламент ГКУ ВО «Меленковское лесничество» утвержден постановлением департамента лесного хозяйства администрации Владимирской области от 22.08.2018 № 9 (Приложение № 9).

С момента введения в действие лесохозяйственного регламента были приняты отдельные законы и подзаконные акты, которые изменили некоторые положения и позиции лесного законодательства, в связи с чем, возникала необходимость внесения изменений в лесохозяйственный регламент, что предусмотрено Составом лесохозяйственных регламентов, порядка их разработки, сроков их действия и порядка внесения в них изменений, утвержденного приказом Минприроды России от 27.02.2017 № 72.

В целях приведения лесохозяйственного регламента в соответствии с новыми принятыми федеральными законами и подзаконными нормативными актами Федеральным государственным бюджетным учреждением «Рослесинфорг» (ФГБУ «Рослесинфорг») Федерального агентства лесного хозяйства выполнены работы по внесению изменений в лесохозяйственный регламент Меленковского лесничества согласно Государственному контракту с департаментом лесного хозяйства администрации Владимирской области от 08.04.2019 № 28.

Внесение изменений в лесохозяйственные регламенты осуществляется в случаях:

1) изменения структуры и состояния лесов, выявленных в процессе проведения лесоустройства, специальных обследований, включающих в себя сведения о лесных пожарах и лесных насаждениях, поврежденных вредными организмами, промышленными выбросами, ветровалами (буреломами) и другими негативными воздействиями, а также в результате лесопатологических обследований;

2) принятия или изменения нормативных правовых актов в области лесных отношений;

3) осуществления санитарно-оздоровительных мероприятий и мероприятий по ликвидации очагов вредных организмов (по результатам их осуществления);

4) выявления технических ошибок.

При внесении изменений анализируются материалы специальных обследований, включающих в себя сведения о лесных пожарах и лесных насаждениях, поврежденных вредными организмами, промышленными выбросами, ветровалами (буреломами) и другими негативными воздействиями, лесоустройства, лесопатологических обследований, рассчитываются новые

нормативы, параметры и сроки использования лесов и требования по охране, защите и воспроизводству лесов.

Внесение изменений в лесохозяйственные регламенты осуществляется в порядке, установленном пунктами 9 - 17 Составы лесохозяйственных регламентов, порядка их разработки, сроков их действия и порядка внесения в них изменений.

Сведения о разработчиках

Лесохозяйственный регламент разработан Обществом с ограниченной ответственностью «ЗЕМЛЯ» 428032, Чувашская Республика, г. Чебоксары, ул. Ярославская, д.25

тел./факс: (8352) 62-66-16, E-mail: oozemly@rambler.ru

ИНН 2129056123, ОГРН 1042129024530. www.zemlya21.ru

Директор Общества с ограниченной ответственностью «ЗЕМЛЯ» - Афанасьев Семён Валерианович.

Ответственные разработчики:

- начальник отдела лесоустройств Комаров Николай Николаевич;

- инженер отдела лесоустройств Лежнина Любовь Александровна.

Внесение изменений в лесохозяйственный регламент разработаны ФГБУ «Рослесинфорг»

Юридический адрес: Волгоградский проспект, д.45, стр. 1, Москва, 109316.

Почтовый адрес: Волгоградский проспект, д.45, стр. 1, Москва, 109316

Информационная база для составления лесохозяйственного регламента

При разработке лесохозяйственного регламента и внесении изменений в него использовались:

- материалы лесоустройства 2011, 2012 годов Меленковского лесничества;

- материалы лесоустройства 2018-2019 годов Бутылицкого, Каменского, Пичугинского, Меленковского, Приклонского (урочище Бутылицы) участковых лесничеств на площади 29730 га, территория, арендованная ООО «Владимирский ЛПК»;

- отраслевая статистическая отчётность Департамента лесного хозяйства администрации Владимирской области;

- данные лесопатологического обследования за 2016-2018 гг.;

- сведения государственного лесного реестра на 01.01.2019.

Лесохозяйственный регламент составлен на основании действующих законов и нормативных правовых актов Российской Федерации и Владимирской области, исчерпывающий перечень которых приведен в приложении 1,2,14.

Глава 1. Краткая характеристика лесничества и виды разрешенного использования лесов

1.1 Краткая характеристика лесничества

1.1.1. Наименование и местоположение лесничества

В соответствии с частью 1 статьи 23 Лесного кодекса РФ, основными территориальными единицами управления в области использования, охраны, защиты, воспроизводства лесов являются лесничества.

Меленковское лесничество и его границы определены приказом Рослесхоза от 12.09.2008 № 257 «Об определении количества лесничеств на территории Владимирской области и установлении их границ».

В состав лесничества вошли леса бывшего Меленковского лесхоза и ГУ «Меленковский сельский лесхоз».

В соответствии с Законом Владимирской области от 10.12.2001 № 129-ОЗ «О Губернаторе (главе администрации) и администрации Владимирской области» постановлением Губернатора Владимирской области от 05.08.2011 № 788 «О ликвидации территориальных органов департамента лесного хозяйства администрации Владимирской области» было ликвидировано ТО «Меленковское лесничество».

В целях обеспечения реализации полномочий в области лесных отношений в соответствии с действующим законодательством постановлением Губернатора Владимирской области от 13.10.2011 № 1101 «О создании государственных казенных учреждений Владимирской области в сфере лесных отношений» создано Государственное казенное учреждение Владимирской области «Меленковское лесничество» (далее – Меленковское лесничество).

Меленковское лесничество расположено в юго-восточной части Владимирской области на территории Меленковского муниципального района.

Лесничество граничит: на севере – с Селивановским лесничеством (Селивановский район Владимирской области); на северо-востоке – с Селивановским лесничеством (Муромский район Владимирской области); на востоке – с Нижегородской областью; на западе – с Курловским лесничеством (Гусь-Хрустальный район Владимирской области); на юге – с Рязанской областью.

Контора лесничества находится в городе Меленки Владимирской области, в 174 км от областного центра Владимир.

Почтовый адрес: ул. Завокзальная, д. 3 Меленки, Владимирской области, 602101.

Телефон: 8(49247) 2-14-04.

Адрес электронной почты: mellesnichestvo@yandex.ru.

1.1.2. Общая площадь лесничества и участковых лесничеств

Общая площадь Меленковского лесничества по данным государственного лесного реестра на 01.01.2019 составляет 120486 га, в том числе по участковым лесничествам:

Меленковское – 16905 га; Илькинское – 14702 га; Каменское – 15823 га; Пичугинское – 15408 га; Бутылицкое – 12440 га; Ляховское – 8827 га; Тургеневское – 14918 га; Приклонское – 21463 га.

1.1.3. Распределение территории лесничества по муниципальным образованиям

Согласно приказу Рослесхоза от 12.09.2008 № 257 «Об определении количества лесничеств на территории Владимирской области и установлении их границ», территория Меленковского лесничества разделена на 8 участковых лесничеств. В целях организации устойчивого управления лесами и удобства ведения государственного лесного реестра Тургеневское и Приклонское участковые лесничества, сформированные из лесов, ранее находившихся во владении сельскохозяйственных организаций Меленковского района, поделены на урочища.

Таблица 1

Структура Меленковского лесничества

№ п/п	Наименование участковых лесничеств	Наименование урочища	Номера кварталов	Административный район (муниципальное образование)	Общая площадь, га
1	2	3	4	5	6
1	Меленковское		1-137, 139-244	Меленковский	16905
2	Илькинское		1-201		14702
3	Каменское		1-166		15823
4	Пичугинское		1-144		15408
5	Бутылицкое		1-144		12440
6	Ляховское		1-101		8827
7	Тургеневское	Орловское	1-31		2956
		Сосновское	1-18	1654	
		ПХ Муромского приборостроительного завода	1-10	1128	
		Урваново	1-2	303	
		Тургеневское	1-10	1293	
		Селинское	1-15	1784	

продолжение таблицы 1

№ п/п	Наименование участковых лесничеств	Наименование урочища	Номера кварталов	Административный район (муниципальное образование)	Общая площадь, га
1	2	3	4	5	6
7	Тургеневское	Пановское	1-15	Меленковский	2352
		Приокское	1-6		531
		Высоковское	1-5		538
		Ока	1-6		484
		Дмитриевы Горы	1-15		1895
Итого по участковому лесничеству					14918
8	Приклонское	Бутылицы	1-36		4435
		Сафроновское	1-39		5025
		Меленковское	1-47		4848
		Илькино	1-63		7155
Итого по участковому лесничеству				21463	
Итого по лесничеству					120486

1.1.4. Карта-схема Владимирской области с выделением территории лесничества

Пространственное расположение Меленковского лесничества представлено на карте-схеме Владимирской области.

1.1.5. Распределение лесов лесничества по лесорастительным зонам, лесным районам и зонам лесозащитного и лесосеменного районирования

Лесное районирование есть деление территории по характеру лесной (древесной) растительности условиям её существования. Лесорастительное районирование показывает географическое разнообразие лесов, как природной основы специализации лесохозяйственного производства и организации его на зонально-типологической основе. Цель лесного районирования – формирование системы территориальных образований, относительно однородных в своих границах по лесорастительным, экономическим и иным условиям, принципам организации лесопользования и использования лесов.

Назначение лесного районирования – обеспечение рационального и эффективного ведения лесного хозяйства с учетом сохранения окружающей среды.

В соответствии с лесорастительным районированием, утвержденным приказом Министерства природных ресурсов и экологии Российской Федерации от 18.08.2014 № 367 «Перечень лесорастительных зон Российской Федерации и Перечень лесных районов Российской Федерации», вся территория Меленковского лесничества относится к лесорастительной зоне хвойно-

широколиственных лесов, к лесному району хвойно-широколиственных (смешанных) лесов европейской части Российской Федерации.

Распределение территории лесничества и участков лесничеств (урочищ) по лесорастительным зонам и лесным районам приведено на карте-схеме Меленковского лесничества.

Таблица 2

Распределение лесов лесничества по лесорастительным зонам и лесным районам

№ п/п	Наименование участков лесничеств	Лесорастительная зона	Лесной район	Зона лесозащитного районирования	Зона лесосеменного районирования	Перечень лесных кварталов	Площадь, га
1	2	3	4	5	6	7	8
1	Меленковское	Хвойно-широколиственных лесов	Лесной район хвойно-широколиственных (смешанных) лесов Европейской части РФ	Зона средней лесопатологической угрозы, Мещерский лесозащитный район	2 район Сосны обыкновенной, 3 район Ели Европейской 1 район Дуба	1-137, 139-244	16905
2	Ильинское					1-201	14702
3	Каменское					1-166	15823
4	Пичугинское					1-144	15408
5	Бутылицкое					1-144	12440
6	Ляховское					1-101	8827
7	Тургеневское					вся территория	14918
8	Приклонское					вся территория	21463
Итого по лесничеству							120486

В соответствии с приказом Рослесхоза от 08.10.2015 № 353 «Об установлении лесосеменного районирования» Меленковское лесничество отнесено к 2 району по Сосне обыкновенной, 3 району Ели Европейской и 1 району по Дубу черешчатому.

Распределение территории лесничества и участков лесничеств по лесорастительным зонам и лесным районам приведено на тематической карте-схеме.

Лесозащитное районирование (определение зон слабой, средней и сильной лесопатологической угрозы) Меленковского лесничества определено в соответствии с приказом Минприроды России от 09.01.2017 № 1 «Об утверждении порядка лесозащитного районирования» и Лесного плана Владимирской области.

1.1.6. Распределение лесов лесничества по целевому назначению и категориям защитных лесов по кварталам или их частям, а также основания выделения защитных, эксплуатационных и резервных лесов

Леса Меленковского лесничества в соответствии с требованиями статьи 102 Лесного кодекса РФ, статьями 8 и 8.1. Федерального закона от 04.12.2006 № 201 – ФЗ «О введении в действие Лесного кодекса РФ», приказом Рослесхоза от 19.12.2007 № 498 «Об отнесении лесов к защитным, эксплуатационным и резервным лесам», приказом Рослесхоза от 04.02.2010 № 38 «Об отнесении лесов на территории Владимирской области к ценным лесам, эксплуатационным лесам и установлении их границ», Лесоустроительной инструкцией, утверждённой приказом Минприроды России от 29.03.2018 № 122, по целевому назначению отнесены к защитным и эксплуатационным лесам.

Защитные леса на площади 18032 га или 15,0% от общей площади земель лесного фонда лесничества, подлежат освоению в целях сохранения средообразующих, водоохраных, защитных, санитарно-гигиенических, оздоровительных и иных функций с одновременным использованием лесов при условии, если это использование совместимо с целевым назначением защитных лесов и выполняемыми ими полезными функциями.

С учетом особенностей правового режима в лесничестве выделены следующие категории защитных лесов:

1) Леса, выполняющие функции защиты природных и иных объектов – 7281 га или 6,1%:

а) защитные полосы лесов, расположенные вдоль железнодорожных путей общего пользования, федеральных автомобильных дорог общего пользования, автомобильных дорог общего пользования, находящихся в собственности субъектов Российской Федерации – 3164 га или 2,6%.

Защитные полосы лесов, предназначены для защиты дорог от снежных и песчаных заносов, лавин, оползней, обвалов, ветровой и водной эрозии, снижения неблагоприятных аэродинамических воздействий на движущийся транспорт, выполнения санитарно-гигиенических, оздоровительных функций леса, снижение уровня шума и загрязнения окружающей среды.

Ширина указанной категории защитных лесов соответствует ГОСТу 17.5.3.02-90 «Охрана природы. Нормы выделения на землях государственного лесного фонда защитных полос вдоль железных и автомобильных дорог».

Выделение данной категории защитных лесов соответствует целям сохранения средообразующих, защитных, санитарно-гигиенических, оздоровительных и иных полезных функций лесов;

б) лесопарковые зоны – 3542 га или 3,0 %;

в) зеленые зоны - 575 га или 0,5%.

Леса данной категории выполняют санитарно-гигиенические функции и создают оптимальные условия для отдыха населения.

2) Ценные леса – 10751 га или 8,9%:

а) запретные полосы лесов, расположенные вдоль водных объектов - 6421 га или 5,3%;

б) нерестоохранные полосы лесов - 800 га или 0,7%.

Целевое назначение данных лесов – сохранение средообразующих, водоохраных, защитных, санитарно-гигиенических, оздоровительных и иных полезных функций лесов.

Эти леса предохраняют берега от эрозии и разрушения, выполняют роль естественного фильтра и обеспечивают чистоту воды в водных объектах.

Леса, расположенные в пустынных, полупустынных, лесостепных, лесотундровых зонах, степях, горах – 3530 га, или 2,9 %.

Леса данной категории защитных лесов имеют важное полезное значение, оказывая существенное мемориальное влияние на прилегающие участки сельхозугодий.

К эксплуатационным лесам – 102454 га, или 85,0%, отнесены леса, подлежащие освоению в целях устойчивого, максимально эффективного получения высококачественной древесины и других лесных ресурсов, продуктов их переработки с обеспечением сохранения полезных функций лесов.

Распределение лесов Меленковского лесничества по целевому назначению и категориям защитных лесов в разрезе участковых лесничеств по кварталам или их частям, а также основания их выделения, приведено в таблице 3.

Таблица 3

Распределение лесов по целевому назначению и категориям защитных лесов

Целевое назначение лесов	Участковое лесничество	Номера кварталов или их частей	Площадь, га	Основания деления лесов по целевому назначению
1	2	3	4	5
Всего лесов			120486	
Защитные леса – всего			18032	
в том числе:				
Леса, выполняющие функции защиты природных и иных объектов, всего:			7281	
из них:				

продолжение таблицы 3

Целевое назначение лесов	Участковое лесничество	Номера кварталов или их частей	Площадь, га	Основания деления лесов по целевому назначению	
1	2	3	4	5	
Защитные полосы лесов, расположенные вдоль железнодорожных путей общего пользования, федеральных автомобильных дорог общего пользования, находящихся в собственности субъектов Российской Федерации	Меленковское	1,26, части кварталов 21,22,29,133, 134,148,153, 154,156,158, 164,176	481	Постановление СМ СССР от 07.04.46 №781 и Распоряжение СМ РСФСР от 18.07.59 №4292-р, Лесной кодекс РФ, Федеральный закон от 04.12.2006 № 201-ФЗ «О введении в действие Лесного кодекса Российской Федерации»	
	Ильинское	части кварталов: 129,132	23		
	Бутылицкое	25,47,52,55, 69-71,73,81-85, 103,110, части кварталов: 2,24,36,38, 43-46,51,56-61, 75,105-107	1084		
	Ляховское	46, части кварталов: 45,47,48,53,61	207		
	Тургеневское		510		
	в том числе по урочищам:				
	Орловское	части кварталов: 14,15, 17-21,26	171		
	Сосновское	части кварталов: 3,4,11,15	63		
	ПХ Муромского приборостроительного завода	части кварталов: 4,6,7	33		
	Тургеневское	части кварталов: 1,2,4,7	47		
Селинское	части кварталов: 3,4,8,9, 12-15	95			

продолжение таблицы 3

Целевое назначение лесов	Участковое лесничество	Номера кварталов или их частей	Площадь, га	Основания деления лесов по целевому назначению
1	2	3	4	5
Защитные полосы лесов, расположенные вдоль железнодорожных путей общего пользования, федеральных автомобильных дорог общего пользования, находящихся в собственности субъектов Российской Федерации	Пановское	части кварталов: 1,4-6	56	
	Приокское	части кварталов: 1,2	17	
	Высоковское	части кварталов: 3,5	28	
	Приклонское		859	
	в том числе по урочищам:			
	Бутылицы	части кварталов: 6,8,16, 20,21,28-33,35	195	
	Сафроновское	части кварталов: 1-3	51	
	Меленковское	части кварталов: 1-5,8,11, 12,22,23,26-28, 38-41,43,47	516	
Илькино	части кварталов: 34,35,37, 38, 41,44,51, 52,56,57	97		
Итого по категории защитных лесов			3164	
Лесопарковые зоны	Меленковское	47-49,58-60, 69-71,182-209, 211,212, 215-218, 221-225,244	2905	Постановление СНК СССР от 23.04.1943 №430 и Распоряжение СМ РСФСР от 29.12.1971 №2639-р
	Бутылицкое	142	69	
	Ляховское	64,65,68-71, 76,77	568	
Итого по категории защитных лесов			3542	

продолжение таблицы 3

Целевое назначение лесов	Участковое лесничество	Номера кварталов или их частей	Площадь, га	Основания деления лесов по целевому назначению
1	2	3	4	5
Зеленые зоны	Пичугинское	60,61,69-71,81	575	Постановление Госкомлеса СССР от 19.11.90 №13
Итого по категории защитных лесов			575	
Ценные леса, всего:			10751	
из них:				
Леса, расположенные в пустынных, полупустынных, лесостепных, лесотундровых зонах, степях, горах	Бутылицкое	1,3-7,13-17,19, 20,26,27, 29-35, 37,53,54, 62,78,80,104, части кварталов: 2,36, 38,105-107	2066	Распоряжение СМ РСФСР от 29.07.82 №1211-р
	Ляховское	1-5,52,54-57, 63,66,67,78,80, 81,101, часть квартала 53	1464	
Итого по категории защитных лесов			3530	
Запретные полосы лесов, расположенные вдоль водных объектов	Илькинское	168-197	1450	Постановление ВЦИК и СНК СССР от 02.07.36 №35
	Ляховское	92,93,95-100	514	
	Тургеневское		3631	
	в том числе по урочищам:			
	Урваново	1,2	303	
	Пановское	10,12,14,15, часть квартала 13	790	
	Приокское	3-5, части кварталов: 1,2,6	486	
	Высоковское	части кварталов: 3,5	178	
	Ока	1-3,5, части кварталов: 4,6	436	
	Дмитриевы Горы	1-3,5,6,8,10, 13, части кварталов: 4,9,11,15	1438	

продолжение таблицы 3

Целевое назначение лесов	Участковое лесничество	Номера кварталов или их частей	Площадь, га	Основания деления лесов по целевому назначению
1	2	3	4	5
Запретные полосы лесов, расположенные вдоль водных объектов	Приклонское		826	Постановление ВЦИК и СНК СССР от 02.07.36 №35
	в том числе по урочищам:			
	Илькино	48,54,55,58-62	826	
Итого по категории защитных лесов			6421	
Нерестоохранные полосы лесов	Ляховское	79,82	208	Постановление СМ РСФСР от 07.08.78 №388
	Тургеневское		574	
	в том числе:			
	Пановское	часть квартала: 13	41	
	Приокское	часть квартала: 6	28	
	Ока	части кварталов: 4,6	48	
	Дмитриевы Горы	7,12,14, части кварталов: 4,9,11,15	457	
	Приклонское		18	
	в том числе по урочищам:			
	Илькино	63	18	
Итого по категории защитных лесов			800	

продолжение таблицы 3

Целевое назначение лесов	Участковое лесничество	Номера кварталов или их частей	Площадь, га	Основания деления лесов по целевому назначению
1	2	3	4	5
Эксплуатационные леса - всего			102454	
	Меленковское	2-20,23-25, 27,28,30-46, 50-57, 61-68, 72-132, 135-137,139-147, 149-152,155, 157,159-163, 165-175,177-181, 210,213, 214,219,220, 226-243, части кварталов: 21,22,29, 133, 134,148,153, 154,156,158, 164,176	13519	Распоряжение СНК СССР от 15.04.45 6183-р
	Илькинское	1-128,130,131, 133-167,198-201, части кварталов: 129,132	13229	
	Каменское	1-166	15823	
	Пичугинское	1-59,62-68,72-80, 82-144	14833	
Бутылицкое	8-12,18,21-23,28,39-42, 48-50,63-68, 72,74,76,77,79, 86-102, 108, 109,111-141, 143, 144, части кварталов: 24,43-46,51,56-61,75	9221		

продолжение таблицы 3

Целевое назначение лесов	Участковое лесничество	Номера кварталов или их частей	Площадь, га	Основания деления лесов по целевому назначению	
1	2	3	4	5	
Эксплуатационные леса	Ляховское	6-44,49-51,58-60,62,72-75, 83-91,94, части кварталов: 45,47, 48,61	5866	Распоряжение СНК СССР от 15.04.45 №6183-р	
	Тургеневское		10203		
	в том числе по урочищам:				
	Орловское	1-13,16,22-25, 27-31, части кварталов: 14,15,17-21,26	2785		
	Сосновское	1,2,5-10,12-14, 16-18, части кварталов: 3,4,11,15	1591		
	ПХ Муромского приборостроительного завода	1-3,5,8-10, части кварталов: 4,6,7	1095		
	Тургеневское	3,5,6,8-10, части кварталов: 1,2,4,7	1246		
	Селинское	1,2,5-7,10,11, части кварталов: 3,4,8,9,12-15	1689		
	Пановское	2,3,7-9,11, части кварталов: 1,4-6	1465		
	Высоковское	1,2,4	332		
	Приклонское		19760		
в том числе по урочищам:					

продолжение таблицы 3

1	2	3	4	5
Эксплуатационные леса	Бутылицы	1-5,7,9-15, 17-19,22-27, 34,36, части кварталов: 6,8,16,20,21, 28-33,35	4240	
	Сафроновское	4-39, части кварталов: 1-3	4974	
	Меленковское	6,7,9,10,13-21, 24,25, 29-37, 42,44-46, части кварталов: 1- 5,8, 11,12,22, 23,26-28, 38- 41, 43,47	4332	
	Илькино	1-33,36,39,40, 42, 43,45-47, 49,50,53, части кварталов: 34,35,37,38,41, 44,51,52,56,57	6214	

Лесным кодексом РФ определена новая категория защитных лесов – «леса, расположенные в водоохранных зонах», которая ранее в лесах Российской Федерации не выделялась. Правовой режим лесов, расположенных в водоохранных зонах, установлен ст. 104 Лесного кодекса РФ. Особенности использования, охраны, защиты, воспроизводства лесов – приказом Рослесхоза от 14.12.2010 № 485 «Особенности использования, охраны, защиты, воспроизводства лесов, расположенных в водоохранных зонах; лесов, выполняющих функции защиты природных и иных объектов, ценных лесов, а также лесов, расположенных на особо защитных участках лесов».

Леса, расположенные в водоохранных зонах, подлежат освоению в целях сохранения средообразующих, водоохранных, защитных, санитарно-гигиенических, оздоровительных и иных полезных функций лесов с одновременным использованием лесов, при условии, если это совместимо с целевым назначением защитных лесов и выполняемыми ими полезными функциями.

В лесах, расположенных в водоохранных зонах, запрещается проведение сплошных рубок лесных насаждений, использование токсичных препаратов для охраны и защиты лесов, в том числе в научных целях, создание лесоперерабатывающей инфраструктуры, использование лесов в целях создания лесных плантаций, проведение реконструкции малоценных лесных насаждений

путем сплошной вырубki. При уходе за лесами данной категории защитных лесов осуществляются рубки ухода очень слабой, слабой и умеренной интенсивности, обеспечивающие формирование сложных, преимущественно разновозрастных лесных насаждений высокой полноты из наиболее долговечных древесных пород (дуба, сосны, ели, лиственницы), эффективно выполняющих водоохранные функции.

В соответствии с приказом Министерства природных ресурсов Российской Федерации от 18.03.2008 № 61 «Об утверждении примерного перечня мероприятий по осуществлению отдельных полномочий Российской Федерации в области водных отношений, переданных органам государственной власти субъектов Российской Федерации» границы водоохранных зон устанавливаются субъектом Российской Федерации в рамках осуществления отдельных полномочий Российской Федерации в области водных отношений, реализация которых передана органами государственной власти субъектов Российской Федерации. На основании установленных границ водоохранных зон при проведении лесоустройства осуществляется проектирование данной категории защитных лесов и определяется ее площадь.

В настоящее время категория защитных лесов, «леса, расположенные в водоохранных зонах», на территории Владимирской области не выделена, поэтому информация об их площади и других характеристиках не приводится.

Вместе с тем, в целях обеспечения правового режима данной категории лесов, приказом Рослесхоза от 19.12.2007 № 498 «Об отнесении лесов к защитным, эксплуатационным и резервным лесам» (п.п. 1 пункта 2) органам государственной власти субъектов Российской Федерации рекомендовано выделять леса, которые должны относиться к лесам, расположенным в водоохранных зонах, при разработке проектов освоения лесов, а также при отводе лесосечного фонда под сплошные и выборочные рубки.

Таким образом, при разработке проектов освоения лесов следует учитывать параметры и правовой (лесоводственный) режим водоохранных зон рек или ручьев, ширина которых определена пунктом 4 ст. 65 Водного кодекса Российской Федерации в зависимости от их протяженности:

- до десяти километров – в размере пятидесяти метров;
- от десяти до пятидесяти километров – в размере ста метров;
- от пятидесяти километров и более – в размере двухсот метров.

Для реки, ручья протяженность менее десяти километров от истока до устья водоохранная зона совпадает с прибрежной защитной полосой. Радиус водоохранной зоны для истоков реки, ручья устанавливается в размере пятидесяти метров.

В пределах водоохранных зон согласно Водному кодексу РФ выделяются прибрежные защитные полосы.

Ширина прибрежной защитной полосы устанавливается в зависимости от уклона берега водного объекта и составляет тридцать метров для обратного или нулевого уклона, сорок метров для уклона до трех градусов и пятьдесят метров для уклона три и более градуса.

Перечень основных рек, озер и речек, вдоль которых следует соблюдать

параметры и правовой (лесоводственный) режим категории защитных лесов: леса, расположенные в водоохранных зонах, при разработке проектов освоения лесов, а также при отводе лесосечного фонда под сплошные и выборочные рубки, приводятся в таблице 3.1.

Таблица 3.1

Перечень основных водных объектов на территории
Меленковского лесничества

№ п\п	Наименование рек и водоемов	Куда впадает река	Протяженность, км		Нормативная ширина водоохранных зон (м)	Местоположение (указать только часть квартала или квартал)	Классификация водоохранно-защитной роли лесов
			полная	в т.ч. в пределах лесничества			
1	2	3	4	5	6	7	8
1	р.Ока	р.Ока	2231	180	200	Тургеневское лес. урочище Дм.Горы, кв.4,6,9,11,15; Тургеневское лес. Ур. Приокское кв.4,6, Ляховское лес. Кв.82,79, Тургеневское лес.ур.Ока кв.4,6	Защитные
2	р.Ушна	р.Ока	160	51	100	Бутылицкое кв.20, 86,91, 92, 96,97	Защитные
3	Р.Унжа	Р.Ока	122	46	100	Илькинское лес.кв.168, Приклонское лес. ур.Илькино укв.37, Приклонское лес. Ур. Меленковское кв.40,41, Меленковское лес.99,149,150, Бутылицкое лес.101	Защитные

продолжение таблицы 3.1

№ п/п	Наименование рек и водоемов	Куда впадает река	Протяженность , км		Нормативная ширина водоохран ных зон (м)	Местоположе ние (указать только часть квартала или квартал)	Классифика ция водоохран но-защитной роли лесов
			пол ная	в т.ч. в пределах лесничест ва			
1	2	3	4	5	6	7	8
4	Р.Илевна	р.Ока	41	15	100	Тургеневское лес. Ур.МПЗ кв.4	Защитные
5.	Р. Дубровка	р.Ока	38	5	100	Тургеневское лес. ур.Высоковск ое кв.2,3,4	Защитные
6.	Р. Черничка	р.Ока	15	3	100	Тургеневское лес. Ур.Высоковск ое кв.1,3	Защитные
7.	Р.Салка	р.Ока	23	16	100	Тургеневское лес.ур. Пановское, кв.8,6,3,12,11, 10	Защитные
8.	Р.Варюха	Р. Ушна	13	15	100	Бутылицкое лес. Кв.40,41,72	Защитные
9.	Р.Ксегжа	Р. Унжа	25	13	100	Илькинское лес. Кв.118,119, 145,152,155, 156; Приклонское лес. ур.Илькино кв.49	Защитные
10.	Р.Чармус	Р. Колпь	36	22	100	Илькинское лес. Кв.1,3, Каменское лес.5,12,17	Защитные

продолжение таблицы 3.1

1	2	3	4	5	6	7	8
11.	Р.Мокрая	Р.Ока	15	26	100	Тургеневское лес. Ур.Тургеневское кв.6,9,10, Тургеневское лес. Ур. Селинское кв.3	Защитные
12.	Р. Картынь	Р. Илевна	26	9	100	Тургеневское лес. Ул.Орловское кв.5	Защитные
13.	Р.Жерновка	Р. Илевна	22	15	100	Тургеневское лес. Ул.Орловское кв.23,24,25	Защитные
14.	Р. Часовинская	Р. Дубровка	4	4	100	Тургеневское лес. Уч.Селинское кв.13.14.15	защитные
озера							
1.	оз. Васильево		20		50	Илькинское лес. Кв.88	Защитные
2.	оз. Дальние Мочилки		4,5		50	Тургеневское лес. Ур.Высоковское кв.5	Защитные
3.	оз. Наше		18		50	Приклонское лес. Ур.Илькино кв.28	Защитные
4.	оз. Широха		30		50	Илькинское лес. Кв.65	Защитные
5.	оз.Долгое		9,3		50	Илькинское лес. Кв.105	Защитные

Примечание: вдоль рек и ручьев, протяженностью менее десяти километров, не вошедших в таблицу 3.1 и являющихся притоков 2 и 3 порядка вышеперечисленных рек ширина водоохраных зон должна составлять пятьдесят метров по каждому берегу.

Для расположенных в границах болот проточных и сточных озер и соответствующих водотоков ширина прибрежной защитной полосы устанавливается в размере пятидесяти метров.

Водным законодательством в лесах, расположенных в прибрежных защитных полосах, установлены следующие ограничения хозяйственной деятельности:

- не допускается ведение сельского хозяйства в части выпаса сельскохозяйственных животных и организации для них лагерей, ванн, а также выращивания сельскохозяйственных культур при распашке земель;
- не допускается выращивание лесных плодовых, ягодных, декоративных растений, лекарственных растений при распашке земель;
- движение трелевочных тракторов не допускается, рубки проводятся преимущественно в зимний период по промерзшему грунту, порубочные остатки выносятся за пределы прибрежных защитных полос;
- лесовосстановление осуществляется методами, исключающими распашку земель.

1.1.7. Характеристика лесных и нелесных земель из состава земель лесного фонда на территории лесничества

Общая площадь земель лесного фонда Меленковского лесничества по данным государственного реестра на 01.01.2019 – 120486 га, что составляет 7,4 % от общей площади лесов области или 8,2 % лесов лесного фонда Департамента лесного хозяйства администрации Владимирской области.

Распределение территории лесничества по категориям земель приведено в таблице 4.

Таблица 4

Характеристика лесных и нелесных земель лесного фонда на территории Меленковского лесничества

Показатели характеристики земель	Всего по лесничеству	
	площадь, га	%
1	2	3
Общая площадь земель	120486	100,0%
Лесные земли, всего	114589	95,1
Земли, покрытые лесной растительностью – всего	102077	84,7
Земли, не покрытые лесной растительностью, всего	12512	10,4
в том числе:		
вырубки	4656	3,9
гари	218	0,1
редины	-	-
прогалины	1113	1,0
другие	6525	5,4
Нелесные земли, всего	5897	4,9
в том числе:	-	-

Показатели характеристики земель	Всего по лесничеству	
	площадь, га	%
1	2	3
просеки	811,3	0,7
дороги	971,7	0,8
болота	2851	2,4
другие	1263	1,0

Из таблицы видно, что лесные земли, покрытые лесной растительностью, составляют 84,7 % от площади земель Меленковского лесничества. Земли, не покрытые лесной растительностью, представлены гарями – 0,1 %, вырубками прошлых лет – 3,9 %, прогалинами – 1,0 %.

Нелесные земли составляют 4,9 % от общей площади лесничества и представлены в основном болотами – 2,4%, дорогами и просеками – 1,5 %.

1.1.8. Характеристика имеющихся и проектируемых особо охраняемых природных территорий и объектов, планов по их организации, развитию экологических сетей, сохранению биоразнообразия

В условиях избыточного антропогенного воздействия на окружающую среду одной из наиболее эффективных форм охраны природы является создание особо охраняемых природных территорий и установление специального режима их охраны.

Особо охраняемые природные территории (далее ООПТ), согласно Федеральному закону от 14.03.1995 №33-ФЗ «Об особо охраняемых природных территориях», - это участки земли, водной поверхности и воздушного пространства над ними, где располагаются природные комплексы и объекты, которые имеют особое природоохранное, научное, культурное, эстетическое, рекреационное и оздоровительное значение, которые изъяты решениями органов государственной власти полностью или частично из хозяйственного использования и для которых установлен режим особой охраны.

Создание ООПТ и последующее ограничение хозяйственной деятельности снижает антропогенное воздействие на ценные природные комплексы и отдельные природные объекты и, таким образом, обеспечивает наилучшую их сохранность.

Заказники образованы с целью сохранения, воспроизводства и восстановления отдельных или нескольких компонентов природы и поддержания общего экономического баланса. В зависимости от целей и задач заказники могут быть ботаническими, гидрологическими, зоологическими или комплексными (ландшафтными).

Наиболее ценными природными объектами являются постоянные комплексные (ландшафтные) заказники, которые организованы для сохранения видового разнообразия организмов, типичных для уникальных природных территорий.

Характеристика особо охраняемых территорий приводится в таблице 4.1.

Перечень особо охраняемых природных территорий

№ п/п	Наименование особо охраняемых объектов	Площадь, га	Участковое лесничество, квартал	Краткая характеристика объекта	Основание к выделению
1	2	3	4	5	6
1	Государственный природный комплексный заказник регионального значения «Меленковский»	13792	Меленковское участковое лесничество, кварталы 134(3,4,8-10,15-17,21-24,28-32, 35, 36, 38,39,41,42, 44-48),135-137, 153(45,46,56- 59, 64-68,70),154(3-6,9-58), 155-157,165-175,176(1,4 -8,13-17,21-24, 30-33, 37-44,51,52),177-181,184 (4-6,9, 10,13-15,19,20,22,23,25,30,32,33,36,37), 185-189,190(1-19),192(6-11,15,19-23,32-35),193-196, 197(1-11,14-16,19,20); Ляховское участковое лесничество, кварталы 3,4,6-46,47(1-22),48(1-8);Бутылицкое участковое лесничество, кварталы 142,143(39-49,51),144(31-52); Приклонское участковое лесничество, урочище Меленковское ,кварталы 27,40(37-41,46, 47);Тургеневское участковое лесничество урочище «Сосновское», кварталы 8(17,18), 9(14-18,20),10(6-24,26,27),12,13,16-18; урочище «Орловское» кварталы 30(34),31(57-67,70);урочище «ПХ Муромского приборостроительного завода», кварталы 3(39,40,42),4(56,57),5-9;урочище «Тургеневское, кварталы 3,7,8;урочище Селинское, кварталы 1-3,5-12	Сохранение редких пород деревьев и растений, создание лучших условий обитания животных и птиц	постановление Администрации Владимирской области №494 от 02.07.2018

продолжение таблицы 4.1

№ п/п	Наименование особо охраняемых объектов	Площадь, га	Участковое лесничество, квартал	Краткая характеристика объекта	Основание к выделению
1	2	3	4	5	6
2	Государственный природный комплексный (ландшафтный) заказник регионального значения «Окский береговой»	1220,6	Ляховское,78,79,82; Приклонское, урочище Илькино,63; Тургеневское, урочище Урваново,2,1(ч); урочище Высоковское,5(ч) ; урочище Приокское,6(ч); урочище Ока, 5,6,4(ч); урочище Дмитриевы- Горы, 7,11,12,14, 4(ч),9(ч),15(ч)	Сохранение естественных высокопродуктивных лугов, лесных массивов, водных объектов долины р. Ока и прилегающей к ней территорий.	Решение Владимирского облисполкома от 01.12.1980 № 118/23
3	Государственный природный мирмекологический заказник регионального значения «Меленковский»	57,5	Приклонское участковое лесничество, урочище «Меленковское», квартал 28 выдела 13-15,29-31,50,51; Меленковское участковое лесничество, квартал 22 выдела 2-16,20-26,31	Заказник образован с целью сохранения естественных участков леса, являющихся средой обитания рыжих лесных муравьёв, а также с целью сохранения общего-биоразнообразия животного и растительного мира	постановление Администрации Владимирской области №569 от 01.07.2016г
4	Памятник природы озеро Ширха	19,3	Илькинское кв.65, выд.26, кв.66 выд.4	Место произрастания реликтового растения – полушника озерного	Решение Владимирского облисполкома от 01.12.1980 № 118/23

продолжение таблицы 4.1

№ п/п	Наименование особо охраняемых объектов	Площадь, га	Участковое лесничество, квартал	Краткая характеристика объекта	Основание к выделению
1	2	3	4	5	6
5	Памятник природы озеро Васильевское	14,3	Илькинское кв.88, выд.19	Место произрастания реликтового растения – полушника озерного	Решение Владимирского облисполкома от 01.12.1980 № 1181/23
6	Памятник природы озеро Долгое	5,3	Илькинское кв.105 выд.33	Место произрастания реликтового растения – полушника озерного	Решение Владимирского облисполкома от 01.12.1980 № 1181/23
Итого по лесничеству		15109			

Режим государственных природных заказников и памятников природы области, не имеющих органов управления, регламентируется разработанными и утвержденными в установленном порядке для них положениями и паспортами, в которых перечисляются разрешённые и запрещённые виды деятельности. Контроль за соблюдением режима осуществляется органами государственного экологического контроля, в том числе лесной охраной, Госохотинспекцией, а также общественными природоохранными организациями.

Для всех особо охраняемых природных территорий следует исключить:

- преобразование природных ландшафтов;
- строительство жилья и объектов рекреации (в том числе – садово-дачных поселков) вне населенных пунктов;
- дробление лесных массивов новой дорожной сетью и линейными коммуникациями;
- передачу в аренду и частную собственность земли, лесов и других природных ресурсов.

Все виды хозяйственной деятельности на территории государственных природных заказников и памятников природы допускаются только в соответствии с:

- Федеральным Законом от 15.02.1995 № 33-ФЗ «Об особо охраняемых природных территориях»;
- Законом Владимирской области от 8.05.2008 № 88-ОЗ «Об особо охраняемых природных территориях Владимирской области»;
- Положениями (паспортами) об ООПТ регионального значения.

С учетом особенностей режима особо охраняемых природных территорий различаются следующие категории ООПТ регионального значения:

- 1) природные парки;
- 2) государственные природные заказники;
- 3) памятники природы;
- 4) дендрологические парки и ботанические сады;
- 5) историко-ландшафтные комплексы.

На территории области могут создаваться следующие особо охраняемые природные территории местного значения:

- 1) охраняемые природные объекты;
- 2) историко-ландшафтные комплексы.

Историко-ландшафтные комплексы - это уникальные, живописные природные территории, на которых расположены памятники истории и культуры и которые образуют с ними единые комплексы.

Новые ООПТ не проектируются.

1.1.9. Характеристика проектируемых лесов национального наследия

Сведения в документах территориального и лесного планирования Владимирской области о выделении лесов национального наследия в субъекте и в Меленковском лесничестве не значатся.

1.1.10. Перечень видов биологического разнообразия и размеров буферных зон, подлежащих сохранению при осуществлении лесосечных работ

Методические рекомендации по сохранению биоразнообразия при заготовке древесины на территории Владимирской области утверждены приказом департамента лесного хозяйства администрации Владимирской области от 23.10.2017 № 846-П.

Рекомендации направлены на выполнение требований законодательства Российской Федерации в области сохранения биологического разнообразия и разработаны в соответствии с:

- Лесным кодексом Российской Федерации от 04.12.2006 № 200-ФЗ;
- Федеральным законом от 10.01.2002 № 7-ФЗ «Об охране окружающей среды»;
- Федеральным законом от 24.04.1995 № 52-ФЗ «О животном мире»;
- приказом Министерства природных ресурсов и экологии Российской Федерации от 13.09.2016 № 474 «Об утверждении Правил заготовки древесины и особенностей заготовки древесины в лесничествах, лесопарках, указанных в статье 23 Лесного кодекса Российской Федерации»;
- приказом Министерства природных ресурсов и экологии Российской Федерации от 27.06.2016 № 367 «Об утверждении Видов лесосечных работ, порядка и последовательности их проведения, Формы технологической карты лесосечных работ, Формы акта осмотра лесосеки и Порядка осмотра лесосеки»;
- приказом Министерства природных ресурсов Российской Федерации от 25.10.2005 № 289 «Об утверждении перечней (списков) объектов растительного мира, занесенных в Красную книгу Российской Федерации и исключенных из Красной книги Российской Федерации (по состоянию на 1.06.2005)»;
- приказом Государственного Комитета по охране окружающей среды Российской Федерации от 19.12.1997 № 569 «Об утверждении перечней (списков) объектов животного мира, занесенных в Красную книгу Российской Федерации и исключенных из Красной книги Российской Федерации»;
- приказом Минприроды России № 264 от 29.05.2017 «Об утверждении особенностей охраны в лесах редких и находящихся под угрозой исчезновения деревьев, кустарников, лиан, иных лесных растений, занесенных в Красную книгу Российской Федерации или Красные книги субъектов Российской Федерации»;
- постановлением администрации Владимирской области от 22.08.2017 № 707 «Об утверждении перечней объектов животного и растительного мира, занесенных в Красную книгу Владимирской области и включенных в приложения к Красной книге Владимирской области».

Рекомендации предназначены для сохранения объектов биоразнообразия в границах лесосек при выполнении следующих этапов работ:

- отвода и таксации лесосеки;
- составления технологической карты;
- разработки лесосеки.

Выявление объектов биоразнообразия при отводе лесосек

При отводе лесосек для заготовки древесины по сплошным рубкам в эксплуатационную площадь лесосек не включаются объекты биоразнообразия площадью более 0,1 га.

Отграничение семенных групп, куртин и полос, а также выделов с невыраженными естественными границами (приспевающие лесные насаждения, природные объекты, подлежащие сохранению, объекты биоразнообразия) производится с помощью отметки (яркая лента, скотч, краска, затески) граничных деревьев, не входящих в лесосеку.

В ходе отвода необходимо установить наличие на лесосеке объектов биоразнообразия, к которым относятся ключевые биотопы и ключевые элементы древостоя.

Ключевой биотоп - это участок леса, имеющий особое значение для сохранения биологического разнообразия (участки природных объектов, имеющих природоохранное значение).

Перечень ключевых биотопов:

- небольшие заболоченные понижения;
- участки леса вдоль временных (пересыхающих) водотоков с выраженным руслом;
- участки леса вокруг родников, мест выклинивания грунтовых вод;
- окраины болот;
- болото;
- группы деревьев редких древесных пород, произрастающих на границе их естественного ареала (липа сердцелистная, дуб высокоствольный, лиственница сибирская, сосна сибирская);
- группы старовозрастных деревьев;
- окна распада древостоя с естественным возобновлением и валежом;
- участки леса в местах норения барсуков;
- места обитания редких видов животных, растений и других организмов.

Ключевые биотопы, обнаруженные при отводе лесосеки, отграничиваются в натуре легкими затесками на коре с внешней стороны, ленточками или другими способами. Расположение ключевых биотопов отображается на плане лесосеки, эти участки относятся к неэксплуатационным или могут входить в состав семенных куртин и подлежат сохранению.

Ключевые элементы древостоя – деревья или мертвая древесина, имеющие особое значение для сохранения биологического разнообразия (отдельные ценные деревья в любом ярусе, сохраняемые в целях повышения биоразнообразия лесов).

Перечень ключевых элементов древостоя:

- старовозрастные деревья;
- деревья редких древесных пород, произрастающих на границе их

естественного ареала (липа сердцелистная, дуб высокоствольный, лиственница сибирская, сосна сибирская);

- деревья пород, единично встречающиеся на лесосеке;
- деревья с гнездами и/или дуплами;
- единичные сухостойные деревья, высокие пни, не представляющие опасности при разработке лесосеки.

Ключевые элементы древостоя, обнаруженные при отводе лесосеки, обозначаются путем маркировки: легкими затесками на коре, ленточками или другими способами. Выделяются и сохраняются в границах лесосек как единичные объекты.

Заполнение раздела по сохранению биологического разнообразия в технологической карте разработки лесосеки

Ключевые биотопы, выявленные при отводе, обозначаются на схеме лесосеки в разделе 4 технологической карты как неэксплуатационные участки (НЭ). Обозначения «НЭ» и площади ключевых биотопов, выделенных, как неэксплуатационные участки, заносятся в соответствующие графы таблицы 4.1 в технологической карте. Информация о ключевых элементах древостоя заносится в соответствующее графы таблицы 4.2 в технологической карте, где указывается количество оставляемых объектов (например: 5 шт./га, не менее 5 шт./га, не более 5 шт./га, все вне технологической сети).

Информация о редких видах растений, животных и грибов, произрастающих или обитающих в ключевых биотопах и/или на ключевых элементах древостоя, заносится в таблицу 6.3. В таблице указывается название вида, его статус (Красная книга Российской Федерации, Красная книга Владимирской области), меры по сохранению (например, «в НЭ» или «на стволах старовозрастных деревьев»).

Сохранение биоразнообразия при разработке лесосеки

При заготовке древесины в целях повышения биоразнообразия лесов на лесосеках могут сохраняться отдельные деревья в любом ярусе и их группы (ветроустойчивые старовозрастные деревья, деревья с дуплами, гнездами птиц, а также потенциально пригодные для гнездования и мест укрытия мелких животных).

Перед началом работ по разработке лесосеки необходимо ознакомить рабочих лесозаготовительной бригады с требованиями по сохранению биологического разнообразия, включенными в технологическую карту.

В целях повышения объектов биологического разнообразия лесов могут сохраняться отдельные ценные деревья (группы деревьев, биотопы) в любом ярусе, если это не создает препятствий для последующего лесовосстановления.

Если в ходе разработки лесосеки будут обнаружены ключевые биотопы и ключевые элементы древостоя, не учтенные при отводе лесосеки, их следует сохранить, внести соответствующие изменения в технологическую карту и согласовать с участковым лесничеством, и лесничеством в установленном порядке (Приложение к технологической карте).

Нормативы и параметры объектов биологического разнообразия и буферных зон, подлежащих сохранению при осуществлении лесосечных работ

№ п/п	Наименование объектов биологического разнообразия	Характеристика объектов биологического разнообразия	Размеры буферных зон (при необходимости)
1	2	3	4
1	Болото	Вокруг болота выделяется буферная зона шириной не менее 20 м, оформляется как НЭ.	20 метров
2	Небольшие заболоченные понижения	Установление границ ключевого биотопа должно учитывать особенности рельефа.	-
3	Участки леса вдоль временных (пересыхающих) водотоков с выраженным руслом	Устанавливается буферная зона в виде полосы леса шириной не менее 15 м, примыкающая к временному водотоку или его безлесной пойме. Установление границ ключевого биотопа должно учитывать особенности рельефа.	15 метров
4	Участки леса вокруг родников, мест выклинивания грунтовых вод	Вокруг родников, мест выклинивания грунтовых вод устанавливается буферная зона шириной не менее 50 м. Установление границ ключевого биотопа должно учитывать особенности рельефа.	50 метров
5	Окраины болот	Устанавливается буферная зона, примыкающая к болоту, шириной не менее 50 м. Установление границ ключевого биотопа должно учитывать особенности рельефа.	50 метров
6	Группы деревьев редких древесных пород, произрастающих на границе их естественного ареала (липа сердцелистная, дуб высокоствольный, лиственница сибирская, сосна сибирская)	Сохраняются участки леса, включающие группы компактно произрастающих деревьев указанных пород шириной не более ширины пасеки. Установление границ биотопа должно учитывать расположение групп редких пород деревьев.	-
7	Группы старовозрастных деревьев	Сохраняются участки леса, включающие группы компактно произрастающих старовозрастных деревьев ветроустойчивых пород шириной не более ширины пасеки. Установление границ биотопа должно учитывать расположение групп старовозрастных деревьев.	-

продолжение таблицы 4.2

№ п/п	Наименование объектов биологического разнообразия	Характеристика объектов биологического разнообразия	Размеры буферных зон (при необходимости)
1	2	3	4
8	Окна распада древостоя с естественным возобновлением и валежом	Биотоп выделяется по естественным границам участка распада древостоя.	-
9	Участки леса в местах норения барсуков	Вокруг указанных биотопов устанавливается буферная зона шириной не менее 30 м. Установление границ полос должны учитывать особенности рельефа.	30 метров
10	Места обитания редких видов животных, растений и других организмов	Биотоп выделяется при наличии редких видов животных (и/или следов их жизнедеятельности), растений и других организмов, включенных в Красные книги Российской Федерации и Владимирской области, если нет возможности выделить соответствующее ОЗУ. Установление границ буферной зоны должно учитывать особенности биологии и экологии редких видов.	-

Таблица 4.3

Критерии выделения и сохранения ключевых элементов древостоя

Название	Критерии выделения и сохранения
1	2
Старовозрастные деревья	Единичные ветроустойчивые старые деревья с грубой трещиноватой корой, возраст которых заметно превосходит средний возраст преобладающего количества деревьев этой же древесной породой.
Деревья редких древесных пород, произрастающих на границе их естественного ареала (липа сердцелистная, дуб высокоствольный, лиственница сибирская, сосна сибирская)	Сохраняются единичные деревья указанных пород вне технологической сети.
Деревья пород, единично встречающиеся на лесосеке	Вне технологической сети охраняются единичные деревья ветроустойчивых пород, на которые в формуле состава древостоя приходится менее 1 единицы.
Деревья с гнездами и/или дуплами	Сохраняются деревья с гнездами и/или дуплами вне технологической сети. При обнаружении крупных гнезд (диаметром около 1 м и более) необходимо вокруг дерева с гнездом установить буферную зону радиусом не менее 30 м.
Единичные сухостойные деревья, высокие пни, не представляющие опасности при разработке лесосеки	Сохраняются единичные сухостойные деревья и высокие пни вне технологической сети, не представляющие опасности при разработке лесосеки, крупный валежник диаметром более 30 см.

1.1.11. Характеристика существующих объектов лесной, лесоперерабатывающей инфраструктуры, объектов, не связанных с созданием лесной инфраструктуры, мероприятий по строительству, реконструкции и эксплуатации указанных объектов, предусмотренных документами территориального планирования

Документы территориального планирования Владимирской области не содержат информации о планировании создания объектов лесной, лесоперерабатывающей инфраструктуры, объектов, не связанных с созданием лесной инфраструктуры на территории лесничества.

Создание вышеуказанных объектов осуществляться при использовании лесов, на основании проектов освоения лесов, договоров безвозмездного пользования. Объекты лесной инфраструктуры могут создаваться также при проведении работ по охране, защите и воспроизводству лесов. Перечень объектов лесной инфраструктуры для защитных лесов, эксплуатационных лесов и резервных лесов утвержден распоряжением Правительства РФ от 17.07.2012 № 1283-р. Объекты лесной инфраструктуры – это специально созданные и поддерживаемые в рабочем состоянии строения, сооружения, предназначенные для осуществления лесохозяйственных, противопожарных и лесозащитных мероприятий. К объектам лесной инфраструктуры относятся лесные (лесохозяйственные) дороги, тропы, лесные склады (верхние и нижние), а также кварталные просеки, теплицы, склады лесных семян, противопожарные разрывы, минерализованные полосы и другие объекты, в том числе мелиоративная сеть с системой проездов, пожарных водоемов и шлюзов, а также могут быть отнесены объекты туристической инфраструктуры или объекты экологических экспедиций (в том числе детских), объекты охотничьей инфраструктуры.

Основными путями транспорта в лесничестве является сеть шоссейных и грунтовых автомобильных дорог. Кроме того, в лесничестве имеются грунтовые дороги (проезды), большая часть которых находится в удовлетворительном состоянии и пригодна для использования в течение летнего периода года.

Лесоперерабатывающая инфраструктура регулируется Приказом Минприроды России от 01.12.2014 № 528 «Об утверждении Правил использования лесов для переработки древесины и иных лесных ресурсов». Лесоперерабатывающая инфраструктура предназначена для хранения и переработки добытых (заготовленных) лесных ресурсов, ее создание запрещается в защитных лесах и на особо защитных участках.

Существующие объекты лесной инфраструктуры Меленковского лесничества – это лесные (лесохозяйственные) дороги, кварталные просеки, граничные линии (окружные границы), противопожарные разрывы, лесные склады (верхние и нижние) и другие объекты, необходимые для использования, охраны, защиты и воспроизводства лесов.

На территории лесничества имеется 2431,5 км автомобильных, основном, грунтовых дорог с выраженной сезонностью их эксплуатации и дорог общего пользования, в т.ч. - 5,8 км – круглогодичного действия. Дороги связывают места рубок и отдельные лесные кварталы с пунктами вывозки древесины и лесными поселками.

Для целей лесного хозяйства используются все дороги, имеющиеся в лесах. Фактическая обеспеченность дорогами 20,0 км на 1000 га.

На срок действия лесохозяйственного регламента установлено строительство лесных дорог 81 км, реконструкция лесных дорог – 111,6 км.

Характеристика дорог приводится в Приложении 3.

Характеристика объектов лесной инфраструктуры приводится в таблице 4.4.

Таблица 4.4

**Характеристика существующих объектов лесной инфраструктуры
в Меленковском лесничестве**

№ п/п	Наименование объекта	Всего	
		га	км
1	Просеки квартальные	691,5	2171,7
	в том числе, требующие расчистки и (или) разрубки	608,4	1949,8
2	Граничные линии	119,8	627,8
	в том числе, требующие расчистки и (или) разрубки	113,1	592,3
3	Разрывы противопожарные	-	-
	в том числе, требующие расчистки и (или) разрубки	-	-
4	Канавы мелиоративные	-	-
5	Охотничья инфраструктура	-	-

Для переработки древесины и иных лесных ресурсов создается лесоперерабатывающая инфраструктура (объекты переработки заготовленной древесины, биоэнергетические объекты и другое).

Создание лесоперерабатывающей инфраструктуры запрещается в защитных лесах.

Объекты лесоперерабатывающей инфраструктуры в лесничестве отсутствуют.

Строительство, реконструкция и эксплуатация объектов, не связанных с созданием лесной инфраструктуры, на землях лесного фонда допускается для:

- осуществления работ по геологическому изучению недр;
- разработки месторождений полезных ископаемых;
- использование водохранилищ и иных искусственных водных объектов, также гидротехнических сооружений и специализированных портов;

- использование линий электропередачи, линий связи, дорог, трубопроводов и других линейных объектов, а также сооружений, являющихся неотъемлемой технологической частью указанных объектов;

- переработка древесины и иных лесных ресурсов;

- осуществление рекреационной деятельности;

- осуществление религиозной деятельности.

Объекты лесоперерабатывающей инфраструктуры, объекты, не связанные с созданием лесной инфраструктуры, на землях лесного фонда в лесничестве не обозначены.

1.1.12. Поквартальная карта-схема подразделения лесов по целевому назначению с нанесением местоположения существующих и проектируемых особо охраняемых природных территорий и объектов, объектов лесной, лесоперерабатывающей инфраструктуры, объектов, не связанных с созданием лесной инфраструктуры

Подразделение лесов по целевому назначению с нанесением местоположения существующих и проектируемых особо охраняемых природных территорий и объектов, объектов лесной, лесоперерабатывающей инфраструктуры, объектов, не связанных с созданием лесной инфраструктуры приведено на поквартальной карте – схеме Меленковского лесничества.

1.2. Виды разрешенного использования лесов на территории лесничества с распределением по кварталам

Использование лесов – воздействие на экосистемы лесного фонда и древесно-кустарниковой растительности в целях удовлетворения потребностей отраслей хозяйства и населения в различных продуктах и полезностях леса, а также при проведении в лесу работ, не связанных с ведением лесного хозяйства и лесопользованием, при строительстве и функционировании объектов и осуществлении других мероприятий различного назначения, влияющих на состояние и воспроизводство лесов.

Леса Меленковского лесничества по своему целевому назначению относятся к защитным и эксплуатационным лесам (ст. 10 Лесного кодекса РФ).

Виды разрешенного использования лесов регламентируются ст. 25 Лесного кодекса РФ.

Приоритеты их освоения должны отвечать целям сохранения средообразующих, водоохраных, санитарно-гигиенических, оздоровительных и иных полезных функций с одновременным использованием лесов, совместимым с целевым назначением защитных лесов и выполняемыми ими полезными функциями (статья 12 ч. 4 Лесного кодекса РФ).

На территории лесничества в зависимости от целевого назначения лесов, категорий защитных лесов, действующих ООПТ, особо защитных участков лесов законодательно определены следующие виды и зоны планируемого освоения лесов:

- заготовка древесины;
- заготовка живицы;
- заготовка и сбор недревесных лесных ресурсов;
- заготовка пищевых лесных ресурсов и сбор лекарственных растений;
- осуществление видов деятельности в сфере охотничьего хозяйства;
- ведение сельского хозяйства;
- осуществление научно-исследовательской деятельности, образовательной деятельности;
- осуществление рекреационной деятельности;
- создание лесных плантаций и их эксплуатация;
- выращивание лесных плодовых, ягодных, декоративных растений, лекарственных растений;
- выращивание посадочного материала лесных растений (саженцев, семян);
- выполнение работ по геологическому изучению недр, разработка месторождений полезных ископаемых;
- строительство и эксплуатация водохранилищ и иных искусственных водных объектов, а также гидротехнических сооружений, морских портов, морских терминалов, речных портов, причалов;
- строительство, реконструкция, эксплуатация линейных объектов;
- переработка древесины и иных лесных ресурсов;
- осуществление религиозной деятельности;
- изыскательские работы.

В настоящее время неуклонно растет спрос на аренду лесных участков для осуществления рекреационной деятельности, что с учетом ставок платы делает данный вид использования лесов экономически эффективным и основным видом лесопользования и источником доходов. Леса могут использоваться для одной или нескольких целей.

Виды разрешенного использования лесов на территории Меленковского лесничества в разрезе участков лесничеств, приведены в таблице 5.

Виды разрешенного использования лесов

Виды разрешенного использования лесов	Наименование участкового лесничества	Перечень кварталов или их частей	Площадь, га	
1	2	3	4	
Заготовка древесины *	Меленковское	1-46,50-57,61-68,72-137,139-181,210, 213, 214,219, 220,226-243	14000	
		47-49,58-60,69-71, 182,183,184(ч),191,192,194-196,198-209,211,212,215-218,221-225,244 (лесопарковые без ООПТ)1*	2531	
		185-190,193,197 (лесопарковые зоны с ООПТ)2*	374	
	Илькинское	1-201	14702	
	Каменское	1-166	15823	
	Пичугинское	1-59,62-68,72-80,82-144	14833	
		60,61,69-71,81 (зеленая зона без ООПТ)3*	575	
	Бутылицкое	1-143,144	12371	
		142 (лесопарковые с ООПТ)2*	69	
	Ляховское	1-63,66,67,72-75,78-101	8259	
		64,65,68-71,76,77 (лесопарковые без ООПТ)1*	568	
	Тургеневское		14918	
	в том числе по урочищам:			
	Орловское	1-31	2956	
	Сосновское	1-18	1654	
	ПХ Муромского приборостроительного завода	1-10	1128	
	Урваново	1-2	303	
Тургеневское	1-10	1293		
Селинское	1-15	1784		
Пановское	1-15	2352		

продолжение таблицы 5

Виды разрешенного использования лесов	Наименование участкового лесничества	Перечень кварталов или их частей	Площадь, га
1	2	3	4
Заготовка древесины *	Приокское	1-6	531
	Высоковское	1-5	538
	Ока	1-6	484
	Дмитриевы Горы	1-15	1895
	Приклонское		21463
	в том числе по урочищам:		
	Бутылицы	1-36	4435
	Сафроновское	1-39	5025
	Меленковское	1-47	4848
	Илькино	1-63	7155
Итого по виду использования			120486
Заготовка живицы	Меленковское	7,8,12,13,15,23-28,30-36,40,42,43,50, 51,53-56, 61,62,64-68, 72-77, 79,80,82-87,90-96,102-104,106-109,111,113-121,124-127,129,131-133, 140,141,143,145, 161,176,214,219,220, 226,227,231,233-235, 237,239-243; части кварталов: 2-6,9-11,14,16-21,29,37-39,41,44-46,52,57,63, 78,81,88,89, 97-101, 105,110,112,122,123, 128,130,134,139,142, 144,146-154,159,160, 162- 164,210,213,228-230,232, 236,238	11655

продолжение таблицы 5

1	2	3	4
Заготовка живицы	Илькинское	1-9,11-20,22-25,31-35,39-42,44,45,47-55,58,59,61,63,64,67,68,71,73,75-78, 83,85-87,90,91,96,97,99, 100,104, 107,108,112-116,121, 126-129,134-138,140- 142,146,149-151,159, 198- 201; части кварталов: 10,21,26-30,36-38,43, 46,56,57,60,62,65,66, 69,70,72,74,79-82, 84, 88,89,92-95,98,101-103,105,106,109-111, 117-120,122-125,130-133,139,143-145,147, 148,152- 158,160-167	12182
	Каменское	1-3,6-8,10,11,14-16,23, 24,26-30,32-35,40-43, 45,48-51,53-56,59-66, 69-77,80-90,92-107, 109,111-132,134-136, 138-147,150-154,157- 165; части кварталов: 5,9,12,13,17-22,25,31, 36-39,44,46,47,52,57, 58,67,68,78,79,91,108, 110,133,137,148,149, 155,156,166	15364
	Пичугинское	1-19,21-23,25-27,30-34,36-38,40,41,44-50, 52-57,62-64,66,67,72-75,78,80,82-91,93-96, 98,99,104-112,114-122,125,127-144; части кварталов: 20,24,28,29,35,39,43, 51,58,59,65,68,76,77, 92,97,100-103,113, 123,124,126	14628

продолжение таблицы 5

Виды разрешенного использования лесов	Наименование участкового лесничества	Перечень кварталов или их частей	Площадь, га	
1	2	3	4	
Заготовка живицы	Бутылицкое	8-10,12,18,28,48,49, 64,65,67,68,74,76,77, 88-90,93,102,108,109, 116,118-120,122-126, 128,129,131-133,135-140; части кварталов: 11, 21-24,39-46,50,51, 56-61,63,66,72,75,79, 86,87,91,92,94-101, 111-115,117,121,127, 130,134,141,143,144	8591	
	Ляховское	49,50,58-62,74,83-91; части кварталов: 47,48,51,72,73,75,94	2321	
	Тургеневское		4125	
	в том числе по урочищам:			
	Орловское	1,2; части кварталов: 3-31	1318	
	Сосновское	части кварталов: 1-11,14,15	460	
	ПХ Муромского приборостроительного завода	части кварталов: 1-4,10	396	
	Тургеневское	части кварталов: 1,2,4-6,9,10	627	
	Селинское	части кварталов: 4,13-15	325	
	Пановское	части кварталов: 1-9,11	826	
	Высоковское	части кварталов: 1,2,4	173	
	Приклонское		14271	
	в том числе по урочищам:			
Бутылицы	1,2,4,5,34; части кварталов: 3,6-33,35,36	2755		

продолжение таблицы 5

Виды разрешенного использования лесов	Наименование участкового лесничества	Перечень кварталов или их частей	Площадь, га
1	2	3	4
Заготовка живицы	Сафроновское	8,10,11,19-23,28-30, 33-39; части кварталов: 1-7,9,12-18,24-27, 31,32	4185
	Меленковское	1-3,10,21,24-26,45,46; части кварталов: 4-9, 11-20,22,23,27-44,47	3076
	Илькино	12,13,20,30; части кварталов: 1- 11,14-19,21-29,31-47, 49-53, 56,57	4255
Итого по виду использования			83137
Заготовка и сбор недревесных лесных ресурсов	Меленковское	1-137,139-244	16905
	Илькинское	1-201	14702
	Каменское	1-166	15823
	Пичугинское	1-144	15408
	Бутылицкое	1-144	12440
	Ляховское	1-101	8827
	Тургеневское		14918
	в том числе:		
	Орловское	1-31	2956
	Сосновское	1-18	1654
	ПХ Муромского приборостроительного завода	1-10	1128
	Урваново	1-2	303
	Тургеневское	1-10	1293
	Селинское	1-15	1784
	Пановское	1-15	2352
	Приокское	1-6	531
	Высоковское	1-5	538
Ока	1-6	484	
Дмитриевы Горы	1-15	1895	

продолжение таблицы 5

Виды разрешенного использования лесов	Наименование участкового лесничества	Перечень кварталов или их частей	Площадь, га	
1	2	3	4	
Заготовка и сбор недревесных лесных ресурсов	Приклонское		21463	
	в том числе:			
	Бутылицы	1-36	4435	
	Сафроновское	1-39	5025	
	Меленковское	1-47	4848	
	Илькино	1-63	7155	
Итого по виду использования			120486	
Заготовка пищевых лесных ресурсов и сбор лекарственных растений	Меленковское	1-137,139-244	16905	
	Илькинское	1-201	14702	
	Каменское	1-166	15823	
	Пичугинское	1-144	15408	
	Бутылицкое	1-144	12440	
	Ляховское	1-101	8827	
	Тургеневское		14918	
	в том числе по урочищам:			
	Орловское	1-31	2956	
	Сосновское	1-18	1654	
	ПХ Муромского приборостроительного завода	1-10	1128	
	Урваново	1-2	303	
	Тургеневское	1-10	1293	
	Селинское	1-15	1784	
	Пановское	1-15	2352	
	Приокское	1-6	531	
	Высоковское	1-5	538	
	Ока	1-6	484	
	Дмитриевы Горы	1-15	1895	
	Приклонское		21463	
	в том числе по урочищам:			
	Бутылицы	1-36	4435	
	Сафроновское	1-39	5025	
	Меленковское	1-47	4848	
	Илькино	1-63	7155	
	Итого по виду использования			120486

продолжение таблицы 5

Виды разрешенного использования лесов	Наименование участкового лесничества	Перечень кварталов или их частей	Площадь, га	
1	2	3	4	
Осуществление видов деятельности в сфере охотничьего хозяйства+	Меленковское	1-46,48,50-59,61-137, 139-181,183,197-199, 204-206,208,210, 213,214,217-220, 224-243	16033	
	Илькинское	1-201	14702	
	Каменское	1-66	15823	
	Пичугинское	1-59,62-68,72-80, 82-144	15324	
	Бутылицкое	1-141,143,144	12371	
	Ляховское	1-63,66,67,70,72-75, 78-101	8700	
	Тургеневское		11349	
	в том числе по урочищам:			
	Орловское	1-31	2956	
	Сосновское	1-11,14,15	1045	
	ПХ Муромского приборостроительного завода	1-4,10	583	
	Урваново	1	91	
	Тургеневское	1,2,4-6,9,10	1024	
	Селинское	4,13-15	503	
	Пановское	1-15	2352	
	Приокское	1-3,5	344	
	Высоковское	1-5	538	
	Ока	1-6	484	
	Дмитриевы Горы	1-3,5-10,15	1429	
	Приклонское		21463	
	в том числе по урочищам:			
	Бутылицы	1-36	4435	
Сафроновское	1-39	5025		

продолжение таблицы 5

Виды разрешенного использования лесов	Наименование участкового лесничества	Перечень кварталов или их частей	Площадь, га	
1	2	3	4	
Осуществление видов деятельности в сфере охотничьего хозяйства+	Меленковское	1-47	4848	
	Илькино	1-63	7155	
Итого по виду использования			115765	
Ведение сельского хозяйства**	Меленковское	1-21,23-39,42-46, 51-57,61-68,72-133, 139-152,158-164, 210,213,214,219,220, 226-241,243	13997	
	Илькинское	1-64,67-87,89-104, 106-201, части кварталов: 65,66,88,105	14663	
	Каменское	1-106,109-166	14604	
	Пичугинское	1-131,136-142,144	14000	
		60,61,69-71,81(зеленая зона без ООПТ)1**	575	
	Бутылицкое	1-141, части кварталов: 143,144	12327	
	Ляховское	1,2,5,49-63,66,67, 72-75,80,83-101	4199	
	Тургеневское		11367	
	в том числе по урочищам:			
	Орловское	1-30 часть квартала 31	2936	
	Сосновское	1-11,14,15	953	
	ПХ Муромского приборостроительного завода	1,2,4,10	472	
	Урваново	1	91	
	Тургеневское	1,2,4-6,9,10	1032	
	Селинское	4,13-15	506	
	Пановское	1-12,14,15, часть квартала 13	2311	

продолжение таблицы 5

Виды разрешенного использования лесов	Наименование участкового лесничества	Перечень кварталов или их частей	Площадь, га	
1	2	3	4	
Ведение сельского хозяйства**	Приокское	1-5, часть квартала 6	503	
	Высоковское	1-5	538	
	Ока	1,3,5, части кварталов: 4,6	436	
	Дмитриевы Горы	1-3,5-8,10,12-14, части кварталов 4,9,11,15	1589	
	Приклонское		20505	
	в том числе по урочищам:			
	Бутылицы	1-36	4435	
	Сафроновское	1-26,32-34,36,38,39	4382	
	Меленковское	1-26,28-39,41-46, части кварталов: 40,47	4626	
	Илькино	1-28,30-48,50-63, части кварталов: 29,49	7062	
Итого по виду использования			103938	
Осуществление научно-исследовательской деятельности, образовательной деятельности	Меленковское	1-137,139-244	16905	
	Илькинское	1-201	14702	
	Каменское	1-166	15823	
	Пичугинское	1-144	15408	
	Бутылицкое	1-144	12440	
	Ляховское	1-101	8827	
	Тургеневское		14918	
	в том числе по урочищам:			
	Орловское	1-31	2956	
	Сосновское	1-18	1654	
	ПХ Муромского приборостроительного завода	1-10	1128	
	Урваново	1-2	303	
	Тургеневское	1-10	1293	
	Селинское	1-15	1784	
	Пановское	1-15	2352	
	Приокское	1-6	531	
	Высоковское	1-5	538	
Ока	1-6	484		

продолжение таблицы 5

Виды разрешенного использования лесов	Наименование участкового лесничества	Перечень кварталов или их частей	Площадь, га
1	2	3	4
Осуществление научно-исследовательской деятельности, образовательной деятельности	Дмитриевы Горы	1-15	1895
	Приклонское		21463
	в том числе по урочищам:		
	Бутылицы	1-36	4435
	Сафроновское	1-39	5025
	Меленковское	1-47	4848
	Илькино	1-63	7155
Итого по виду использования			120486
Осуществление рекреационной деятельности***	Меленковское	1-46,50-57,61-68,72-137,139-181,210, 213, 214,219, 220,226-243	14000
		47-49,58-60,69-71, 182,183,184(ч),191, 192,194-196,198-209,211,212,215-218,221-225,244 (лесопарковые без ООПТ)1***	2531
		185-190,193,197 (лесопарковые зоны с ООПТ)2***	374
	Илькинское	1-201	14702
	Каменское	1-166	15823
	Пичугинское	1-59,62-68,72-80,82-144	14833
		60,61,69-71,81 (зеленая зона без ООПТ)3***	575
	Бутылицкое	1-143,144	12371
		142 (лесопарковые с ООПТ)2***	69
	Ляховское	1-63,66,67,72-75,78-101	8259
		64,65,68-71,76,77 (лесопарковые без ООПТ)1***	568
	Тургеневское		14918
	в том числе по урочищам:		
	Орловское	1-31	2956
	Сосновское	1-18	1654

продолжение таблицы 5

Виды разрешенного использования лесов	Наименование участкового лесничества	Перечень кварталов или их частей	Площадь, га	
1	2	3	4	
Осуществление рекреационной деятельности***	ПХ Муромского приборостроительного завода	1-10	1128	
	Урваново	1-2	303	
	Тургеневское	1-10	1293	
	Селинское	1-15	1784	
	Пановское	1-15	2352	
	Приокское	1-6	531	
	Высоковское	1-5	538	
	Ока	1-6	484	
	Дмитриевы Горы	1-15	1895	
	Приклонское		21463	
	в том числе по урочищам:			
	Бутылицы	1-36	4435	
	Сафроновское	1-39	5025	
	Меленковское	1-47	4848	
Илькино	1-63	7155		
Итого по виду использования			120486	
Создание лесных плантаций и их эксплуатация	Меленковское	2-20,23-25,27,28,30-39, 42-46,51-57,61-68, 72-132,139-147, 149-152,159-163,210, 213,214,219,220, 226-241,243, части кварталов: 21,22,29, 133,134,148,153,154, 156,158,164,176	11235	
	Илькинское	1-64,67-87,89-104, 106-128,130,131, 133-167,198-201; части кварталов: 65,66,88,105,129,132	13200	
	Каменское	1-106,109-166	14604	
	Пичугинское	1-59,62-68,72-80, 82-131,136-142,144	14000	

продолжение таблицы 5

Виды разрешенного использования лесов	Наименование участкового лесничества	Перечень кварталов или их частей	Площадь, га	
1	2	3	4	
Создание лесных плантаций и их эксплуатация	Бутылицкое	8-12,18,21-23,28,39-42, 48-50,63-68,72, 74,76, 77,79,86-102, 108,109, 111-141, части кварталов: 24, 43-46,51, 56-61,75,143,144	9177	
	Ляховское	49-51,58-62,72-75, 83-91,94, части кварталов: 45-48	1738	
	Тургеневское		7366	
	в том числе по урочищам:			
	Орловское	1-13,16,22-25,27-30, части кварталов: 14,15,17-21,26,31	2765	
	Сосновское	1,2,5-7,14, части кварталов: 3,4,8-11,15	889	
	ПХ Муромского приборостроительного завода	1,2,10; часть квартала 4	455	
	Тургеневское	5,6,9,10, части кварталов: 1,2,4	998	
	Селинское	части кварталов: 4,13-15	452	
	Пановское	2,3,7-9,11, части кварталов: 1,4-6	1475	
	Высоковское	1,2,4	332	
	Приклонское		18773	
	в том числе по урочищам:			
	Бутылицы	1-5,7,9-15,17-19,22-27, 34,36, части кварталов: 6,8,16,20,21, 28-33,35	4240	
Сафроновское	4-26, части кварталов: 1-3,27-31,35,37	4331		

продолжение таблицы 5

Виды разрешенного использования лесов	Наименование участкового лесничества	Перечень кварталов или их частей	Площадь, га	
1	2	3	4	
Создание лесных плантаций и их эксплуатация	Меленковское	6,7,9,10,13-16,18-21, 24,25,29-37,42,44-46, части кварталов: 1-5,8,11,12,17,22,23, 26,28,38,39,41,43	4114	
	Илькино	1-28,30-33,36,39,40, 42,43,45-47,50,53, части кварталов: 29,34,35,37,38,41,44, 49,51,52,56,57	6088	
Итого по виду использования			90093	
Выращивание лесных, плодовых, ягодных, декоративных растений, лекарственных растений	Меленковское	1-21,23-33,35-134,139-152,158,160-164,182, 183, 191,198-244; части кварталов: 34,153,154,159,176, 184,192	14753,1	
	Илькинское	1-56,58-64,67-87,89-104,106-201; части кварталов: 57,65,66,88,105	14663,1	
	Каменское	1-166	15823	
	Пичугинское	1-144	15408	
	Бутылицкое	1-141; части кварталов: 143,144	12325,6	
	Ляховское	1,2,5,49-101; части кварталов: 47,48	4273,6	
	Тургеневское		11064,4	
	в том числе по урочищам:			
	Орловское	1-30; часть квартала 31	2928,8	
	Сосновское	1-7,11,14,15; части кварталов: 8-10	906,9	
	ПХ Муромского приборостроительного завода	1-4,10; часть квартала 3	593,3	

продолжение таблицы 5

Виды разрешенного использования лесов	Наименование участкового лесничества	Перечень кварталов или их частей	Площадь, га	
1	2	3	4	
Выращивание лесных, плодовых, ягодных, декоративных растений, лекарственных растений	Урваново	часть квартала 1	87,5	
	Тургеневское	1,2,4-6,9,10	1024	
	Селинское	4,13-15	503	
	Пановское	1-15	2352	
	Приокское	1-5; часть квартала 6	489	
	Высоковское	1-4; часть квартала 5	507,6	
	Ока	1-3; часть квартала 4	313,5	
	Дмитриевы Горы	1-3,5,6,8,10,13; части кварталов: 4,9,15	1358,8	
	Приклонское		21346,9	
	в том числе по урочищам:			
	Бутылицы	1-36	4435	
	Сафроновское	1-39	5025	
	Меленковское	1-26,28-39,41-47; часть квартала 40	4749,9	
	Илькино	1-62	7137	
Итого по виду использования			109657,7	
Выращивание посадочного материала лесных растений (саженцев, семян)	Меленковское	1-21,23-33,35-134,139-152,158,160-164,182, 183, 191,198-244; части кварталов: 34,153,154,159,176, 184,192	14753,1	
		Илькинское	1-56,58-64,67-87,89-104,106-201; части кварталов: 57,65,66,88,105	14663,1
	Каменское	1-166	15823	
	Пичугинское	1-144	15408	
	Бутылицкое	1-141; части кварталов: 143,144	12325,6	
	Ляховское	1,2,5,49-101; части кварталов: 47,48	4273,6	
	Тургеневское		11064,4	
	в том числе по урочищам:			
	Орловское	1-30; часть квартала 31	2928,8	

продолжение таблицы 5

Виды разрешенного использования лесов	Наименование участкового лесничества	Перечень кварталов или их частей	Площадь, га	
1	2	3	4	
Выращивание посадочного материала лесных растений (саженцев, семян)	Сосновское	1-7,11,14,15; части кварталов: 8-10	906,9	
	ПХ Муромского приборостроительного завода	1-4,10; часть квартала 3	593,3	
	Урваново	часть квартала 1	87,5	
	Тургеневское	1,2,4-6,9,10	1024	
	Селинское	4,13-15	503	
	Пановское	1-15	2352	
	Приокское	1-5; часть квартала 6	489	
	Высоковское	1-4; часть квартала 5	507,6	
	Ока	1-3; часть квартала 4	313,5	
	Дмитриевы Горы	1-3,5,6,8,10,13; части кварталов: 4,9,15	1358,8	
	Приклонское		21346,9	
	в том числе по урочищам:			
	Бутылицы	1-36	4435	
	Сафроновское	1-39	5025	
	Меленковское	1-26,28-39,41-47; часть квартала 40	4749,9	
Илькино	1-62	7137		
Итого по виду использования			109657,7	
Выполнение работ по геологическому изучению недр	Меленковское	1-137,139-244	16905	
	Илькинское	1-201	14702	
	Каменское	1-166	15823	
	Пичугинское	1-144	15408	
	Бутылицкое	1-144	12440	
	Ляховское	1-101	8827	
	Тургеневское		14918	
	в том числе:			
	Орловское	1-31	2956	
	Сосновское	1-18	1654	
ПХ Муромского приборостроительного завода	1-10	1128		

продолжение таблицы 5

1	2	3	4	
Выполнение работ по геологическому изучению недр	Урваново	1-2	303	
	Тургеневское	1-10	1293	
	Селинское	1-15	1784	
	Пановское	1-15	2352	
	Приокское	1-6	531	
	Высоковское	1-5	538	
	Ока	1-6	484	
	Дмитриевы Горы	1-15	1895	
	Приклонское		21463	
	в том числе по урочищам:			
	Бутылицы	1-36	4435	
	Сафроновское	1-39	5025	
	Меленковское	1-47	4848	
Илькино	1-63	7155		
Итого по виду использования			120486	
Разработка месторождений полезных ископаемых	Меленковское	1-21,23-39,42-46, 51-57,61-68,72-137, 139-152,158-164, 177-180,210, 213,214,219,220, 226-241,243, части кварталов: 153, 154,176	11656	
		1-64,67-87,89-104, 106-201, части кварталов: 65,66,88,105	14663	
	Каменское	1-106,109-161	14604	
	Пичугинское	1-59,62-68,72-80, 82-131,136-142,144	14000	
	Бутылицкое	1-141, части кварталов: 143,144	12327	
	Ляховское	1,2,5,49-63,66,67, 72-75,80,83-101, части кварталов: 47,48	3626	
	Тургеневское		11366	
	в том числе по урочищам:			
	Орловское	1-30, часть квартала 31	2936	

продолжение таблицы 5

Виды разрешенного использования лесов	Наименование участкового лесничества	Перечень кварталов или их частей	Площадь, га	
1	2	3	4	
Разработка месторождений полезных ископаемых	Сосновское	1-11,14,15	952	
	ПХ Муромского приборостроительного завода	1,2,4,10	472	
	Урваново	1	91	
	Тургеневское	1,2,4-6,9,10	1032	
	Селинское	4,13-15	506	
	Пановское	1-12,14,15, часть квартала 13	2311	
	Приокское	1-5, часть квартала 6	503	
	Высоковское	1-5	538	
	Ока	1-3,5, части кварталов: 4,6	436	
	Дмитриевы Горы	1-3,5-8,10,12-14; части кварталов: 4,9,11,15	1589	
	Приклонское		20505	
	в том числе по урочищам:			
	Бутылицы	1-36	4435	
	Сафроновское	1-26,32-34,36,38,39	4382	
	Меленковское	1-26,28-39,41-46, части кварталов: 40,47	4626	
Илькино	1-28,30-48,50-63, части кварталов: 29,49	7062		
Итого по виду использования			92656	

продолжение таблицы 5

Виды разрешенного использования лесов	Наименование участкового лесничества	Перечень кварталов или их частей	Площадь, га	
1	2	3	4	
Строительство и эксплуатация водохранилищ и иных искусственных водных объектов, а также гидротехнических сооружений, морских портов, морских терминалов, речных портов, причалов ****	Меленковское	1-21,23-39,42-46, 51-57,61-68,72-133, 139-152,158-164, 210,213,214,219,220,2 226-243, части кварталов: 134, 153,154,176,184,192	12472	
		47-49,58-60,69-71,182,183,184(ч),191 ,192,194-196,198-209,211,212,215-218,221-225,244 (лесопарковые без ООПТ)1****	2531	
		185-190,193,197 (лесопарковые зоны с ООПТ)2****	374	
	Илькинское	1-64,67-87,89-104, 106-201, части кварталов: 65,66,88,105	14663	
	Каменское	1-106,109-166	14604	
	Пичугинское	1-59,62-68,72-80,82-131,136-142,144	14000	
		60,61,69-71,81 (зеленая зона без ООПТ)3****	575	
	Бутылицкое	1-141, части кварталов: 143,144	12327	
		142(лесопарковые зоны с ООПТ)2****	69	
	Ляховское	1,2,5,49-63,66,67,72-75,80,83-101, части кварталов: 47,48	3646	
		64,65,68-71,76,77 (лесопарковые зоны без ООПТ)1****	568	
	Тургеневское		11366	
	в том числе по урочищам:			
	Орловское	1-30, часть квартала 31	2936	
Сосновское	1-11,14,15	952		

продолжение таблицы 5

Виды разрешенного использования лесов	Наименование участкового лесничества	Перечень кварталов или их частей	Площадь, га	
1	2	3	4	
Строительство и эксплуатация водохранилищ и иных искусственных водных объектов, а также гидротехнических сооружений, морских портов, морских терминалов, речных портов, причалов ****	ПХ Муромского приборостроительного завода	1,2,4,10	472	
	Урваново	1	91	
	Тургеневское	1,2,4-6,9,10	1032	
	Селинское	4,13-15	506	
	Пановское	1-12,14,15, часть квартала 13	2311	
	Приокское	1-5, часть квартала 6	503	
	Высоковское	1-5	538	
	Ока	1-3,5 части кварталов: 4,6	436	
	Дмитриевы Горы	1-3,5-8,10,12-14, части кварталов: 4,9,11,15	1589	
	Приклонское		20505	
	в том числе:			
	Бутылицы	1-36	4435	
	Сафроновское	1-26,32-34,36,38,39	4382	
	Меленковское	1-26,28-39,41-46, части кварталов: 40,47	4626	
Илькино	1-28,30-48,50-63, части кварталов: 29,49	7062		
Итого по виду использования			106247	
Строительство, реконструкция, эксплуатация линейных объектов*****	Меленковское	1-46,50-57,61-68,72-137,139-181,210, 213, 214,219, 220,226-243	14000	
		47-49,58-60,69-71, 182,183,184(ч),191, 192,194-196,198-209, 211,212,215-218,221-225,244 (лесопарковые без ООПТ)1*****	2531	
		185-190,193,197 (лесопарковые зоны с ООПТ)2*****	374	
	Илькинское	1-201	14702	

продолжение таблицы 5

Виды разрешенного использования лесов	Наименование участкового лесничества	Перечень кварталов или их частей	Площадь, га	
1	2	3	4	
Строительство, реконструкция, эксплуатация линейных объектов*****	Каменское	1-166	15823	
	Пичугинское	1-59,62-68,72-80,82-144	14833	
		60,61,69-71,81(зеленая зона без ООПТ)3*****	575	
	Бутылицкое	1-143,144	12371	
		142 (лесопарковые с ООПТ)2*****	69	
	Ляховское	1-63,66,67,72-75,78-101	8259	
		64,65,68-71,76,77 (лесопарковые без ООПТ)1*****	568	
	Тургеневское		14918	
	в том числе по урочищам:			
	Орловское	1-31	2956	
	Сосновское	1-18	1654	
	ПХ Муромского приборостроительного завода	1-10	1128	
	Урваново	1-2	303	
	Тургеневское	1-10	1293	
	Селинское	1-15	1784	
	Пановское	1-15	2352	
	Приокское	1-6	531	
	Высоковское	1-5	538	
	Ока	1-6	484	
	Дмитриевы Горы	1-15	1895	
	Приклонское		21463	
	в том числе по урочищам:			
	Бутылицы	1-36	4435	
Сафроновское	1-39	5025		
Меленковское	1-47	4848		
Илькино	1-63	7155		
Итого по виду использования			120486	

продолжение таблицы 5

Виды разрешенного использования лесов	Наименование участкового лесничества	Перечень кварталов или их частей	Площадь, га	
1	2	3	4	
Переработка древесины и иных лесных ресурсов	Меленковское	2-20,23-25,27,28,30-39, 42-46,51-57,61-68, 72-132,139-147, 149-152,159-163,210, 213,214,219,220, 226-241,243, части кварталов: 21,22,29, 133,134,148,153,154, 156,158,164,176	11235	
	Илькинское	1-64,67-87,89-104, 106-128,130,131, 133-167,198-201, части кварталов: 65,66,88,105,129,132	13200	
	Каменское	1-106,109-166	14604	
	Пичугинское	1-59,62-68,72-80, 82-131,136-142,144	14000	
	Бутылицкое	8-12,18,21-23,28,39-42, 48-50,63-68,72,74,76, 77,79,86-102,108,109, 111-141, части кварталов: 24,43-46,51, 56-61,75,143,144	9177	
	Ляховское	49-51,58-62,72-75, 83-91,94, части кварталов: 45-48	1738	
	Тургеневское		7366	
	в том числе по урочищам:			
	Орловское	1-13,16,22-25,27-30, части кварталов: 14,15,17-21,26,31	2765	
	Сосновское	1,2,5-7,14, части кварталов: 3,4,8-11,15	889	
ПХ Муромского приборостроительного завода	1,2,10, часть квартала 4	455		

продолжение таблицы 5

Виды разрешенного использования лесов	Наименование участкового лесничества	Перечень кварталов или их частей	Площадь, га	
1	2	3	4	
Переработка древесины и иных лесных ресурсов	Тургеневское	5,6,9,10, части кварталов: 1,2,4	998	
	Селинское	5,6,9,10, части кварталов: 4,13-15	452	
	Пановское	2,3,7-9,11, части кварталов: 1,4-6	1475	
	Высоковское	1,2,4	332	
	Приклонское		18773	
	в том числе по урочищам:			
	Бутылицы	1-5,7,9-15,17-19,22-27, 34,36, части кварталов: 6,8,16,20,21, 28-33,35	4240	
	Сафроновское	4-26, части кварталов: 1-3,27-31,35,37	4331	
	Меленковское	6,7,9,10,13-16,18-21, 24,25,29-37,42,44-46, части кварталов: 1-5,8,11,12,17,22,23, 26,28,38,39,41,43	4114	
Илькино	1-28,30-33,36,39,40, 42,43,45-47,50,53, части кварталов: 29,34,35,37,38,41,44, 49,51,52,56,57	6088		
Итого по видам использования			90093	
Осуществление религиозной деятельности	Меленковское	1-137,139-244	16905	
	Илькинское	1-201	14702	
	Каменское	1-166	15823	
	Пичугинское	1-144	15408	
	Бутылицкое	1-144	12440	
	Ляховское	1-101	8827	
	Тургеневское		14918	
	в том числе по урочищам:			

продолжение таблицы 5

Виды разрешенного использования лесов	Наименование участкового лесничества	Перечень кварталов или их частей	Площадь, га	
1	2	3	4	
Осуществление религиозной деятельности	Орловское	1-31	2956	
	Сосновское	1-18	1654	
	ПХ Муромского приборостроительного завода	1-10	1128	
	Урваново	1-2	303	
	Тургеневское	1-10	1293	
	Селинское	1-15	1784	
	Пановское	1-15	2352	
	Приокское	1-6	531	
	Высоковское	1-5	538	
	Ока	1-6	484	
	Дмитриевы Горы	1-15	1895	
	Приклонское		21463	
	в том числе по урочищам:			
	Бутылицы	1-36	4435	
	Сафроновское	1-39	5025	
	Меленковское	1-47	4848	
Илькино	1-63	7155		
Итого по виду использования			120486	
Иные виды (изыскательские работы)	Меленковское	1-137,139-244	16905	
	Илькинское	1-201	14702	
	Каменское	1-166	15823	
	Пичугинское	1-144	15408	
	Бутылицкое	1-144	12440	
	Ляховское	1-101	8827	
	Тургеневское		14918	
	в том числе:			
	Орловское	1-31	2956	
	Сосновское	1-18	1654	
	ПХ Муромского приборостроительного завода	1-10	1128	
Урваново	1-2	303		

продолжение таблицы 5

Виды разрешенного использования лесов	Наименование участкового лесничества	Перечень кварталов или их частей	Площадь, га	
1	2	3	4	
Изыскательские работы	Тургеневское	1-10	1293	
	Селинское	1-15	1784	
	Пановское	1-15	2352	
	Приокское	1-6	531	
	Высоковское	1-5	538	
	Ока	1-6	484	
	Дмитриевы Горы	1-15	1895	
	Приклонское		21463	
	в том числе по урочищам:			
	Бутылицы	1-36	4435	
	Сафроновское	1-39	5025	
	Меленковское	1-47	4848	
	Илькино	1-63	7155	
Итого по виду использования			120486	

1* Запрещается проведение сплошных рубок лесных насаждений. Выборочные рубки и сплошные рубки деревьев, кустарников, допускается в случаях, если строительство, реконструкция, эксплуатация объектов, не связанных с созданием лесной инфраструктуры, для следующих целей:

- осуществления работ по геологическому изучению недр;
- разработки месторождений полезных ископаемых;
- использование водохранилищ и иных искусственных водных объектов, а также гидротехнических сооружений, речных портов, причалов;
- использование линий электропередач, линий связи, дорог, трубопроводов и других линейных объектов.

Кроме того, в целях проведения аварийно-спасательных работ, допускаются выборочные рубки и сплошные рубки деревьев, кустарников, в том числе в охранных зонах и санитарно-защитных зонах, предназначенных для обеспечения безопасности граждан.

2* Запрещается сплошные рубки спелых и перестойных лесных насаждений. Разрешается проводить малоинтенсивные рубки ухода, уборку неликвидной древесины (валежа).

3* Запрещается проведение сплошных рубок лесных насаждений. Выборочные рубки и сплошные рубки деревьев, кустарников, допускается в случаях, если строительство, реконструкция, эксплуатация объектов, не связанных с созданием лесной инфраструктуры, для следующих целей:

- осуществления работ по геологическому изучению недр;
- разработки месторождений полезных ископаемых;

- использование водохранилищ и иных искусственных водных объектов, а также гидротехнических сооружений, речных портов, причалов;
- использование линий электропередач, линий связи, дорог, трубопроводов и других линейных объектов.

Кроме того, в целях проведения аварийно-спасательных работ, допускаются выборочные рубки и сплошные рубки деревьев, кустарников, в том числе в охранных зонах и санитарно-защитных зонах, предназначенных для обеспечения безопасности граждан.

1**Запрещается ведение сельского хозяйства, за исключением сенокосения и пчеловодства, а также возведение изгородей в целях сенокосения и пчеловодства

1*** Запрещается размещение объектов капитального строительства.

2*** Без создания на территории ООПТ регионального значения объектов нелесной инфраструктуры.

3*** Запрещается размещение объектов капитального строительства.

1**** Запрещается размещение объектов капитального строительства за исключением гидротехнических сооружений;

2**** Запрещается размещение объектов капитального строительства за исключением гидротехнических сооружений.

3**** Запрещается размещение объектов капитального строительства за исключением гидротехнических сооружений, линий связи, линий электропередачи, подземных трубопроводов.

1***** Запрещается размещение объектов капитального строительства за исключением гидротехнических сооружений;

2***** Строительство, реконструкция и эксплуатация линейных объектов на территории ООПТ регионального значения возможно при наличии законодательных условий.

3***** Запрещается размещение объектов капитального строительства за исключением гидротехнических сооружений, линий связи, линий электропередачи, подземных трубопроводов.

+ Вовлечение лесов зеленой зоны в использование лесов - осуществление видов деятельности в сфере охотничьего хозяйства – возможно при наличии законодательной базы.

Глава 2. Нормативы, параметры и сроки использования лесов, нормативы по охране, защите и воспроизводству лесов

2.1. Нормативы, параметры и сроки использования лесов при заготовке древесины

Заготовка древесины осуществляется гражданами и юридическими лицами на основании договоров аренды (проектов освоения лесов) в соответствии с лесохозяйственным регламентом Меленковского лесничества, Лесным планом Владимирской области.

Согласно Правил заготовки древесины, утвержденных приказом Минприроды России от 13.09.2016 № 474 «Об утверждении Правил заготовки древесины и особенностей заготовки древесины в лесничествах, лесопарках, указанных в статье 23 Лесного кодекса Российской Федерации» (далее – Правила заготовки древесины), приказа Рослесхоза от 14.12.2010 № 485 «Об утверждении Особенности использования, охраны, защиты и воспроизводства лесов, расположенных в водоохраных зонах, лесов, выполняющих функции защиты природных и иных объектов, ценных лесов, а также лесов, расположенных на особо защитных участках лесов» для заготовки древесины, допускается осуществление рубок:

- спелых, перестойных лесных насаждений (сплошные и выборочные рубки);
- средневозрастных, приспевающих, спелых, перестойных лесных насаждений, при уходе за лесами (далее - рубки ухода за лесами);
- погибших и поврежденных лесных насаждений средневозрастных, приспевающих, спелых, перестойных лесных насаждений (далее - санитарные рубки);
- лесных насаждений любого возраста на лесных участках, предназначенных для строительства, реконструкции и эксплуатации объектов, предусмотренных ст. ст. 13, 14 и 21 Лесного кодекса РФ, в том числе для раз рубки, расчистки квартальных, граничных просек, визиров, строительства, ремонта, эксплуатации лесохозяйственных и противопожарных дорог, устройства противопожарных разрывов и т.п. (прочие рубки).

Заготовка древесины осуществляется в пределах расчетной лесосеки лесничества по видам целевого назначения лесов, категориям рубок, хозяйствам и преобладающим породам.

Сплошные рубки спелых, перестойных лесных насаждений осуществляются в эксплуатационных и защитных лесах.

В соответствии с ч. 4 ст. 17 Лесного кодекса РФ в защитных лесах сплошные рубки осуществляются только в случаях, если выборочные рубки не обеспечивают замену лесных насаждений, утрачивающих свои средообразующие, водоохраные, санитарно-гигиенические, оздоровительные и иные полезные функции. К данным насаждениям в условиях Владимирской области отнесены перестойные осинники и березняки, а также низкополнотные ельники на влажных

и сырых почвах.

Выборочные рубки спелых, перестойных лесных насаждений допускаются в защитных лесах, если иное не предусмотрено законодательством Российской Федерации.

Рубки ухода за лесами, санитарные рубки и прочие рубки осуществляются в защитных и эксплуатационных лесах. Древесина, заготовленная арендатором, использующим леса в целях заготовки древесины, при прочих рубках, включается в расчет установленного размера заготовки древесины на арендованном лесном участке.

Запрещается заготовка древесины с нарушением возрастов рубок.

Для заготовки древесины используются в первую очередь лесные насаждения, которые требуют рубки по их состоянию (поврежденных пожарами, ветром, снегом, вредными организмами и в результате других негативных воздействий), а также расположенные на лесных участках, имеющих недорубы прошлых лет, лесные насаждения, вышедшие из подсосочки, перестойные лесные насаждения.

При заготовке древесины:

- не допускается использование русел рек и ручьёв в качестве трасс волоков и лесных дорог;

- не допускается повреждение лесных насаждений, растительного покрова и почв за пределами лесосек, захламление лесов промышленными и иными отходами;

- требуется сохранять и приводить в надлежащее состояние нарушенные дороги, мосты и просеки, а также осушительную сеть, дорожные, гидролесомелиоративные и другие сооружения, водотоки, ручьи, реки;

- требуется производить снос возведённых построек, сооружений, установок и приспособлений, рекультивацию занятых ими земель в течение 6 месяцев после окончания вывоза древесины с лесосеки;

- запрещается оставление деревьев, предназначенных для рубки, - недорубов (за исключением оставления на лесосеках компактных участков лесных насаждений, не начатых рубкой, площадью не менее 10 процентов от площади лесосеки), а также завалов и срубленных зависших деревьев, уничтожение подроста и молодняка, подлежащего сохранению;

- запрещается уничтожение или повреждение граничных, квартальных, лесосечных и других столбов и знаков, клейм и номеров на деревьях и пнях;

- запрещается рубка и повреждение деревьев, не предназначенных для рубки и подлежащих сохранению, в том числе источников обсеменения и плюсовых деревьев, за исключением погибших.

При заготовке древесины подлежат сохранению особи видов, занесённых в Красную книгу Российской Федерации, в Красную книгу Владимирской области, а также места их обитания.

В целях повышения биоразнообразия лесов могут сохраняться отдельные ценные деревья (группы деревьев, биотопы) в любом ярусе, если это не создает препятствий для последующего лесовосстановления.

В целях заготовки древесины проводится отвод части площади лесного

участка, предназначенного в рубку (лесосека), а также таксации лесосеки, при которой определяются качественные характеристики лесных насаждений.

2.1.1. Расчетная лесосека для осуществления рубок спелых и перестойных лесных насаждений

Исчисление расчетной лесосеки произведено для эксплуатационных и защитных лесов по хозяйствам (хвойному, твердолиственному и мягколиственному) с распределением общего объема допустимого ежегодного изъятия древесины для каждого хозяйства по преобладающим породам в соответствии с требованиями приказа Рослесхоза от 27.05.2011 № 191 «Об утверждении порядка исчисления расчетной лесосеки».

Расчетная лесосека определяет допустимый ежегодный объем изъятия древесины в эксплуатационных и защитных лесах, обеспечивающий многоцелевое, рациональное, непрерывное, неистощительное использование лесов, исходя из установленных возрастов рубок, сохранение биологического разнообразия, водоохраных, защитных и иных полезных свойств лесов.

В соответствии со статьями 105, 106 Лесного кодекса РФ и приказом Рослесхоза от 14.12.2010 № 485 «Об утверждении Особенности использования, охраны, защиты и воспроизводства лесов, расположенных в водоохраных зонах, лесов, выполняющих функции защиты природных и иных объектов, ценных лесов, а также лесов, расположенных на особо защитных участках лесов», при проведении выборочных рубок спелых и перестойных лесных насаждений в рубку назначаются деревья и кустарники в следующей очередности: погибшие и поврежденные, ослабленные, наиболее старые, перестойные в смешанных насаждениях менее долговечных пород и генераций, перестойные и спелые деревья других пород, утрачивающие жизнеспособность, устойчивость, способность выполнять полезные целевые функции.

Расчетная лесосека исчисляется отдельно по хозяйствам (хвойному, твердолиственному и мягколиственному) с распределением общего объема допустимого ежегодного изъятия древесины для каждого хозяйства по преобладающим породам.

Приведенный размер расчетной лесосеки рассчитан на основании данных государственного лесного реестра по состоянию на 01.01.19.

Расчётная лесосека для осуществления выборочных рубок спелых и перестойных лесных насаждений на срок действия лесохозяйственного регламента

Показатели	Всего		В том числе по полнотам											
	га	тыс. м ³	1,0		0,9		0,8		0,7		0,6		0,3 - 0,5	
			га	тыс. м ³	га	тыс. м ³	га	тыс. м ³	га	тыс. м ³	га	тыс. м ³	га	тыс. м ³
1	2	3	4	5	6	7	8	9	10	11	12	13	14	15
Целевое назначение лесов - Защитные леса Категория защитных лесов: Защитные полосы лесов, расположенные вдоль железнодорожных путей общего пользования, федеральных дорог общего пользования, автомобильных дорог общего пользования, находящихся в собственности субъектов РФ Хозяйство – Хвойное Хозяйственная секция - Сосна														
Всего включено в расчет	79	19,1	-	-					79	19,1				
Средний процент выборки от общего запаса		25								25				
Запас, вырубаемый за один прием		4,78								4,78				
Средний период повторяемости		20								20				
Ежегодная расчетная лесосека:														
корневой	7	0,20							7	0,20				
ликвид		0,20								0,20				
деловая		0,20								0,20				

продолжение таблицы 6

Показатели	Всего		В том числе по полнотам											
	га	тыс. м ³	1,0		0,9		0,8		0,7		0,6		0,3 - 0,5	
			га	тыс. м ³	га	тыс. м ³	га	тыс. м ³	га	тыс. м ³	га	тыс. м ³	га	тыс. м ³
1	2	3	4	5	6	7	8	9	10	11	12	13	14	15
Хозяйственная секция - Ель														
Всего включено в расчет	1	0,4								1	0,4			
Средний процент выборки от общего запаса		25									25			
Запас, вырубаемый за один прием		0,10									0,10			
Средний период повторяемости		20									20			
Ежегодная расчетная лесосека:														
корневой	-	-								-	-			
ликвид		-									-			
деловая		-									-			
Итого хвойных														
Всего включено в расчет	80	19,5								80	19,5			
Средний процент выборки от общего запаса		25									25			
Запас, вырубаемый за один прием		4,88									4,88			
Средний период повторяемости		20									20			

продолжение таблицы 6

Показатели	Всего		В том числе по полнотам											
	га	тыс. м ³	1,0		0,9		0,8		0,7		0,6		0,3 - 0,5	
			га	га	тыс. м ³	га	тыс. м ³	га	тыс. м ³	га	тыс. м ³	га	тыс. м ³	га
1	2	3	4	5	6	7	8	9	10	11	12	13	14	15
Ежегодная расчетная лесосека:														
корневой	7	0,20							7	0,20				
ликвид		0,20								0,20				
деловая		0,20								0,20				
Хозяйство – мягколиственное Хозяйственная секция – Береза														
Всего включено в расчет	28	5,4							28	5,4				
Средний процент выборки от общего запаса		30								30				
Запас, вырубаемый за один прием		1,62								1,62				
Средний период повторяемости		10								10				
Ежегодная расчетная лесосека:														
корневой	1	0,10							1	0,10				
ликвид		0,10								0,10				
деловая		0,10								0,10				
Хозяйство – мягколиственное Хозяйственная секция – Осина														
Всего включено в расчет	7	1,6							7	1,6				

продолжение таблицы 6

Показатели	Всего		В том числе по полнотам											
	га	тыс. м ³	1,0		0,9		0,8		0,7		0,6		0,3 - 0,5	
			га	тыс. м ³	га	тыс. м ³	га	тыс. м ³	га	тыс. м ³	га	тыс. м ³	га	тыс. м ³
1	2	3	4	5	6	7	8	9	10	11	12	13	14	15
Средний процент выборки от общего запаса		30								30				
Запас, вырубаемый за один прием		0,48								0,48				
Средний период повторяемости		10								10				
Ежегодная расчетная лесосека:														
корневой	-	-							-	-				
ликвид		-								-				
деловая		-								-				
Итого мягколиственных														
Всего включено в расчет	35	7,0							35	7,0				
Средний процент выборки от общего запаса														
Запас, вырубаемый за один прием		2,1								2,1				
Средний период повторяемости														
Ежегодная расчетная лесосека:														
корневой	1	0,10							1	0,10				
ликвид		0,10								0,10				

продолжение таблицы 6

Показатели	Всего		В том числе по полнотам											
	га	тыс. м ³	1,0		0,9		0,8		0,7		0,6		0,3 - 0,5	
			га	га	тыс. м ³	га	тыс. м ³	га	тыс. м ³	га	тыс. м ³	га	тыс. м ³	га
1	2	3	4	5	6	7	8	9	10	11	12	13	14	15
деловая		0,1								0,1				
Категория защитных лесов: Зеленые зоны Хозяйство – Хвойное Хозяйственная секция - Сосна														
Всего включено в расчет	5	1,0								5	1,0			
Средний процент выборки от общего запаса		25									25			
Запас, вырубаемый за один прием		0,25									0,25			
Средний период повторяемости		20									20			
Ежегодная расчетная лесосека:														
корневой	-	-								-	-			
ликвид		-									-			
деловая		-									-			
Итого хвойных														
Всего включено в расчет	5	1,0								5	1,0			
Средний процент выборки от общего запаса		25									25			

продолжение таблицы 6

Показатели	Всего		В том числе по полнотам											
	га	тыс. м ³	1,0		0,9		0,8		0,7		0,6		0,3 - 0,5	
			га	га	тыс. м ³	га	тыс. м ³	га	тыс. м ³	га	тыс. м ³	га	тыс. м ³	га
1	2	3	4	5	6	7	8	9	10	11	12	13	14	15
Запас, вырубаемый за один прием		0,25								0,25				
Средний период повторяемости		20								20				
Ежегодная расчетная лесосека:														
корневой	-	-							-	-				
ликвид		-								-				
деловая		-								-				
Хозяйство – мягколиственное Хозяйственная секция - Береза														
Всего включено в расчет	5	1,1							5	1,1				
Средний процент выборки от общего запаса		30								30				
Запас, вырубаемый за один прием		0,33								0,33				
Средний период повторяемости		10								10				
Ежегодная расчетная лесосека:														
корневой	-	-							-	-				
ликвид		-								-				
деловая		-								-				

продолжение таблицы 6

Показатели	Всего		В том числе по полнотам											
	га	тыс. м ³	1,0		0,9		0,8		0,7		0,6		0,3 - 0,5	
			га	тыс. м ³	га	тыс. м ³	га	тыс. м ³	га	тыс. м ³	га	тыс. м ³	га	тыс. м ³
1	2	3	4	5	6	7	8	9	10	11	12	13	14	15
Ежегодная расчетная лесосека:														
корневой	-	-							-	-				
ликвид		-								-				
деловая		-								-				
Категория защитных лесов: Лесопарковые зоны Хозяйство – Хвойное Хозяйственная секция - Сосна														
Всего включено в расчет	534	141,2							534	141,2				
Средний процент выборки от общего запаса		25								25				
Запас, вырубаемый за один прием		35,30								35,30				
Средний период повторяемости		20								20				
Ежегодная расчетная лесосека:														
корневой	28	1,20							28	1,20				
ликвид		1,00								1,00				
деловая		1,00								1,00				

продолжение таблицы 6

Показатели	Всего		В том числе по полнотам											
	га	тыс. м ³	1,0		0,9		0,8		0,7		0,6		0,3 - 0,5	
			га	тыс. м ³	га	тыс. м ³	га	тыс. м ³	га	тыс. м ³	га	тыс. м ³	га	тыс. м ³
1	2	3	4	5	6	7	8	9	10	11	12	13	14	15
Хозяйство – Хвойное Хозяйственная секция - Ель														
Всего включено в расчет	18	4,4							18	4,4				
Средний процент выборки от общего запаса		25								25				
Запас, вырубаемый за один прием		1,1								1,1				
Средний период повторяемости		20								20				
Ежегодная расчетная лесосека:														
корневой	-	-							-	-				
ликвид		-								-				
деловая		-								-				
Итого по хвойным														
Всего включено в расчет	552	145,6							552	145,6				
Средний процент выборки от общего запаса		25								25				
Запас, вырубаемый за один прием		36,4								36,4				
Средний период повторяемости		20								20				

продолжение таблицы 6

Показатели	Всего		В том числе по полнотам											
	га	тыс. м ³	1,0		0,9		0,8		0,7		0,6		0,3 - 0,5	
			га	тыс. м ³	га	тыс. м ³	га	тыс. м ³	га	тыс. м ³	га	тыс. м ³	га	тыс. м ³
1	2	3	4	5	6	7	8	9	10	11	12	13	14	15
Ежегодная расчетная лесосека:														
корневой	28	1,20							28	1,20				
ликвид		1,00								1,00				
деловая		1,00								1,00				
Хозяйство – мягколиственное Хозяйственная секция - Береза														
Всего включено в расчет	108	20,0							108	20,0				
Средний процент выборки от общего запаса		30								30				
Запас, вырубаемый за один прием		6,0								6,0				
Средний период повторяемости		10								10				
Ежегодная расчетная лесосека:														
корневой	7	0,30							7	0,30				
ликвид		0,30								0,30				
деловая		0,20								0,20				
Хозяйство – мягколиственное Хозяйственная секция - Ольха черная														
Всего включено в расчет	3	0,7							3	0,7				

продолжение таблицы 6

Показатели	Всего		В том числе по полнотам											
	га	тыс. м ³	1,0		0,9		0,8		0,7		0,6		0,3 - 0,5	
			га	тыс. м ³	га	тыс. м ³	га	тыс. м ³	га	тыс. м ³	га	тыс. м ³	га	тыс. м ³
1	2	3	4	5	6	7	8	9	10	11	12	13	14	15
Средний процент выборки от общего запаса		30								30				
Запас, вырубаемый за один прием		0,21								0,21				
Средний период повторяемости		10								10				
Ежегодная расчетная лесосека:														
корневой	-	-							-	-				
ликвид		-								-				
деловая		-								-				
Хозяйственная секция - Осиновая														
Всего включено в расчет	43	10,0							43	10,0				
Средний процент выборки от общего запаса		30								30				
Запас, вырубаемый за один прием		3,0								3,0				
Средний период повторяемости		10								10				
Ежегодная расчетная лесосека:														
корневой	4	0,20							4	0,20				
ликвид		0,20								0,20				

продолжение таблицы 6

Показатели	Всего		В том числе по полнотам											
	га	тыс. м ³	1,0		0,9		0,8		0,7		0,6		0,3 - 0,5	
			га	тыс. м ³	га	тыс. м ³	га	тыс. м ³	га	тыс. м ³	га	тыс. м ³	га	тыс. м ³
1	2	3	4	5	6	7	8	9	10	11	12	13	14	15
деловая		0,1								0,1				
Итого мягколиственных														
Всего включено в расчет	154	30,7							154	30,7				
Средний процент выборки от общего запаса														
Запас, вырубаемый за один прием		9,21								9,21				
Средний период повторяемости														
Ежегодная расчетная лесосека:														
корневой	11	0,50							11	0,50				
ликвид		0,50								0,50				
деловая		0,30								0,30				
Категория защитных лесов: Леса, расположенные в пустынных, полупустынных, лесостепных, лесотундровых зонах, степях, горах Хозяйство – Хвойное Хозяйственная секция - Сосна														
Всего включено в расчет	140	36,7							140	36,7				
Средний процент выборки от общего запаса		25								25				

продолжение таблицы 6

Показатели	Всего		В том числе по полнотам											
	га	тыс. м ³	1,0		0,9		0,8		0,7		0,6		0,3 - 0,5	
			га	тыс. м ³	га	тыс. м ³	га	тыс. м ³	га	тыс. м ³	га	тыс. м ³	га	тыс. м ³
1	2	3	4	5	6	7	8	9	10	11	12	13	14	15
Запас, вырубаемый за один прием		9,17								9,17				
Средний период повторяемости		20								20				
Ежегодная расчетная лесосека:														
корневой	9	0,40							9	0,40				
ликвид		0,30								0,30				
деловая		0,30								0,30				
Хозяйственная секция - Ель														
Всего включено в расчет	53	15,3							53	15,3				
Средний процент выборки от общего запаса		25								25				
Запас, вырубаемый за один прием		3,82								3,82				
Средний период повторяемости		20								20				
Ежегодная расчетная лесосека:														
корневой	3	0,20							3	0,20				
ликвид		0,20								0,20				
деловая		0,20								0,20				

продолжение таблицы 6

Показатели	Всего		В том числе по полнотам											
	га	тыс. м ³	1,0		0,9		0,8		0,7		0,6		0,3 - 0,5	
			га	тыс. м ³	га	тыс. м ³	га	тыс. м ³	га	тыс. м ³	га	тыс. м ³	га	тыс. м ³
1	2	3	4	5	6	7	8	9	10	11	12	13	14	15
Итого хвойных														
Всего включено в расчет	193	52,0							193	52,0				
Средний процент выборки от общего запаса		25								25				
Запас, вырубаемый за один прием		12,99								12,99				
Средний период повторяемости		20								20				
Ежегодная расчетная лесосека:														
корневой	12	0,60							12	0,60				
ликвид		0,50								0,50				
деловая		0,50								0,50				
Хозяйство – мягколиственное Хозяйственная секция - Береза														
Всего включено в расчет	82	17,6							82	17,6				
Средний процент выборки от общего запаса		30								30				
Запас, вырубаемый за один прием		5,28								5,28				
Средний период повторяемости		10								10				

продолжение таблицы 6

Показатели	Всего		В том числе по полнотам											
	га	тыс. м ³	1,0		0,9		0,8		0,7		0,6		0,3 - 0,5	
			га	тыс. м ³	га	тыс. м ³	га	тыс. м ³	га	тыс. м ³	га	тыс. м ³	га	тыс. м ³
1	2	3	4	5	6	7	8	9	10	11	12	13	14	15
Ежегодная расчетная лесосека:														
корневой	4	0,20							4	0,20				
ликвид		0,20								0,20				
деловая		0,10								0,10				
Хозяйственная секция - Ольха черная														
Всего включено в расчет	1	0,2							1	0,2				
Средний процент выборки от общего запаса		30								30				
Запас, вырубаемый за один прием		0,06								0,06				
Средний период повторяемости		10								10				
Ежегодная расчетная лесосека:														
корневой	-	-							-	-				
ликвид		-								-				
деловая		-								-				

продолжение таблицы 6

Показатели	Всего		В том числе по полнотам											
	га	тыс. м ³	1,0		0,9		0,8		0,7		0,6		0,3 - 0,5	
			га	тыс. м ³	га	тыс. м ³	га	тыс. м ³	га	тыс. м ³	га	тыс. м ³	га	тыс. м ³
1	2	3	4	5	6	7	8	9	10	11	12	13	14	15
Ежегодная расчетная лесосека:														
корневой	5	0,30							5	0,30				
ликвид		0,30								0,30				
деловая		0,20								0,20				
Категория защитных лесов: Запретные полосы лесов, расположенные вдоль водных объектов Хозяйство – хвойное Хозяйственная секция - Сосна														
Всего включено в расчет	196	55,3							196	55,3				
Средний процент выборки от общего запаса		25								25				
Запас, вырубаемый за один прием		13,82								13,82				
Средний период повторяемости		20								20				
Ежегодная расчетная лесосека:														
корневой	10	0,50							10	0,50				
ликвид		0,50								0,50				
деловая		0,40								0,40				

продолжение таблицы 6

Показатели	Всего		В том числе по полнотам											
	га	тыс. м ³	1,0		0,9		0,8		0,7		0,6		0,3 - 0,5	
			га	тыс. м ³	га	тыс. м ³	га	тыс. м ³	га	тыс. м ³	га	тыс. м ³	га	тыс. м ³
1	2	3	4	5	6	7	8	9	10	11	12	13	14	15
Хозяйственная секция - Ела														
Всего включено в расчет	12	3,9							12	3,9				
Средний процент выборки от общего запаса		25								25				
Запас, вырубаемый за один прием		0,97								0,97				
Средний период повторяемости		20								20				
Ежегодная расчетная лесосека:														
корневой	1	0,10							1	0,10				
ликвид		-								-				
деловая		-								-				
Итого хвойных														
Всего включено в расчет	208	59,2							208	59,2				
Средний процент выборки от общего запаса		25								25				
Запас, вырубаемый за один прием		14,79								14,79				
Средний период повторяемости		20								20				

продолжение таблицы 6

Показатели	Всего		В том числе по полнотам											
	га	тыс. м ³	1,0		0,9		0,8		0,7		0,6		0,3 - 0,5	
			га	тыс. м ³	га	тыс. м ³	га	тыс. м ³	га	тыс. м ³	га	тыс. м ³	га	тыс. м ³
1	2	3	4	5	6	7	8	9	10	11	12	13	14	15
Ежегодная расчетная лесосека:														
корневой	11	0,60							11	0,60				
ликвид		0,50								0,50				
деловая		0,40								0,40				
Хозяйственная секция - Береза														
Всего включено в расчет	53	11,3							53	11,3				
Средний процент выборки от общего запаса		30								30				
Запас, вырубаемый за один прием		3,39								3,39				
Средний период повторяемости		10								10				
Ежегодная расчетная лесосека:														
корневой	1	0,10							1	0,10				
ликвид		0,10								0,10				
деловая		0,10								0,10				
Хозяйственная секция - Ольха черная														
Всего включено в расчет	13	3,2							13	3,2				

продолжение таблицы 6

Показатели	Всего		В том числе по полнотам											
	га	тыс. м ³	1,0		0,9		0,8		0,7		0,6		0,3 - 0,5	
			га	тыс. м ³	га	тыс. м ³	га	тыс. м ³	га	тыс. м ³	га	тыс. м ³	га	тыс. м ³
1	2	3	4	5	6	7	8	9	10	11	12	13	14	15
Средний процент выборки от общего запаса		30								30				
Запас, вырубаемый за один прием		0,96								0,96				
Средний период повторяемости		10								10				
Ежегодная расчетная лесосека:														
корневой	1	0,10							1	0,10				
ликвид		-								-				
деловая		-								-				
Хозяйственная секция - Осина														
Всего включено в расчет	95	24,9							95	24,9				
Средний процент выборки от общего запаса		30								30				
Запас, вырубаемый за один прием		7,47								7,47				
Средний период повторяемости		10								10				
Ежегодная расчетная лесосека:														
корневой	8	0,50							8	0,50				
ликвид		0,40								0,40				

продолжение таблицы 6

Показатели	Всего		В том числе по полнотам											
	га	тыс. м ³	1,0		0,9		0,8		0,7		0,6		0,3 - 0,5	
			га	га	тыс. м ³	га	тыс. м ³	га	тыс. м ³	га	тыс. м ³	га	тыс. м ³	га
1	2	3	4	5	6	7	8	9	10	11	12	13	14	15
деловая										0,2				
Итого мягколиственных														
Всего включено в расчет	161	39,4							161	39,4				
Средний процент выборки от общего запаса														
Запас, вырубаемый за один прием		12,02								12,02				
Средний период повторяемости														
Ежегодная расчетная лесосека:														
корневой	10	0,70							10	0,70				
ликвид		0,50								0,50				
деловая		0,30								0,30				
Целевое назначение – Эксплуатационные леса Хозяйство – хвойное Хозяйственная секция - Сосна														
Всего включено в расчет	200	52,41							200	52,41				
Средний процент выборки от общего запаса		20,0								20,0				

продолжение таблицы 6

Показатели	Всего		В том числе по полнотам											
	га	тыс. м ³	1,0		0,9		0,8		0,7		0,6		0,3 - 0,5	
			га	тыс. м ³	га	тыс. м ³	га	тыс. м ³	га	тыс. м ³	га	тыс. м ³	га	тыс. м ³
1	2	3	4	5	6	7	8	9	10	11	12	13	14	15
Запас, вырубаемый за один прием		10,48								10,48				
Средний период повторяемости		20								20				
Ежегодная расчетная лесосека:	10								10					
корневой		0,52								0,52				
ликвид		0,47								0,47				
деловая		0,42								0,42				
Итого хвойных														
Всего включено в расчет	200	52,41							200	52,41				
Средний процент выборки от общего запаса														
Запас, вырубаемый за один прием		10,48								10,48				
Средний период повторяемости														
Ежегодная расчетная лесосека:														
корневой	10	0,52							10	0,52				
ликвид		0,47								0,47				
деловая		0,42								0,42				

продолжение таблицы 6

Показатели	Всего		В том числе по полнотам											
	га	тыс. м ³	1,0		0,9		0,8		0,7		0,6		0,3 - 0,5	
			га	га	тыс. м ³	га	тыс. м ³	га	тыс. м ³	га	тыс. м ³	га	тыс. м ³	га
1	2	3	4	5	6	7	8	9	10	11	12	13	14	15
Ежегодная расчетная лесосека:														
корневой	68	3,12							68	3,12				
ликвид		2,67								2,67				
деловая		2,52								2,52				
Всего мягколиственных														
Всего включено в расчет	459	102,2							459	102,2				
Средний процент выборки от общего запаса														
Запас, вырубаемый за один прием		30,66								30,66				
Средний период повторяемости														
Ежегодная расчетная лесосека:														
корневой	27	1,60							27	1,60				
ликвид		1,40								1,40				
деловая		0,90								0,90				

Расчетная лесосека по сплошным рубкам спелых и перестойных лесных насаждений в защитных лесах на срок действия лесохозяйственного регламента

Показатели	Всего	
	площадь, га	запас, тыс. м ³
1	2	3
Защитные леса Хозяйство хвойное Преобладающая порода – Ель		
Выявленный фонд	27	6,72
Ежегодная расчетная лесосека:	1	
корневой		0,34
ликвид		0,30
деловая		0,25
Итого хвойных		
Выявленный фонд	27	6,72
Ежегодная расчетная лесосека:	1	
корневой		0,34
ликвид		0,30
деловая		0,25
Хозяйство мягколиственное Преобладающая порода - Береза		
Выявленный фонд	16	2,7
Ежегодная расчетная лесосека:	1	
корневой		0,14
ликвид		0,12
деловая		0,08
Преобладающая порода - Осина		
Выявленный фонд	73	20,5
Ежегодная расчетная лесосека:	4	
корневой		1,03
ликвид		0,85
деловая		0,37
Итого мягколиственных		
Выявленный фонд	89	23,2
Ежегодная расчетная лесосека:	5	

продолжение таблицы 6.1

Показатели	Всего	
	площадь, га	запас, тыс. м ³
1	2	3
корневой		1,17
ликвид		0,97
деловая		0,45
Всего по лесничеству		
Выявленный фонд	116	29,92
Ежегодная расчетная лесосека:	6	
корневой		1,51
ликвид		1,27
деловая		0,70

В расчет допустимого ежегодного изъятия древесины по сплошным рубкам в спелых и перестойных лесных насаждениях согласно ст. 17 п. 4 Лесного кодекса РФ включены лесные насаждения, утратившие свои средозащитные, водоохранные, санитарно-гигиенические, оздоровительные и иные функции, в т.ч.:

- низкополнотные ельники на влажных и сырых почвах;
- деградирующие спелые и перестойные осинники и березняки.

Следует учесть, что реализация выборочных и сплошных рубок в защитных лесах, выполняющих функции защиты природных и иных объектов может быть практически осуществлена при наличии нормативно-правовых документов, определяющих Порядок проведения данных рубок.

Расчётная лесосека для осуществления сплошных рубок спелых и перестойных лесных насаждений*

Хозсекция и преобладающая порода	Земли, покрытые лесной растительностью, га	В том числе по группам возраста						Запас спелых и перестойных насаждений, тыс. м ³	Средний запас на 1 га эксплуатационного фонда, м ³	Средний прирост корневой массы, тыс. м ³	Возраст рубок	Исчисленные расчётные лесосеки, га						Рекомендуемая к принятию расчётная лесосека			Число лет использования эксплуатационного фонда	Предполагаемый остаток		
		молодняки	средневозрастные		приспевающие	спелые и перестойные						площадь, га	запас корневой, тыс. м ³	в ликвиде			приспевающих	спелых и перестойных						
			всего	включено в расчёт		всего	в том числе перестойные							всего	в том числе деловой	% деловой от ликвида								
1	2	3	4	5	6	7	8	9	10	11	12	13	14	15	16	17	18	19	20	21	22	23	24	25
Сплошны рубки																								
Эксплуатационные леса																								
Сосна	40171	11529	12900	12900	12258	3484	4	970,9	279	155,0	81	496	477	394	386		290	80,9	72	67	93	12	12515	5487
Ель	1142	152	321	321	460	209		60	287	4,3	81	14	17	17	13		14	4,0	3,5	2,9	84	15	404	253
Дуб н/ств	12		1	1	3	8	2	1,4	175	0,1	61												2	9
Липа	22	12	6	5	4	0	0	0	0	0	61												4	2
Береза	19271	2560	7150	3160	6605	2956	96	630	213	63,0	61	316	424	478	322		295	62,8	55,3	37,6	68	10	5227	2648
Осина	2289	554	161	161	229	1345	555	360,7	268	16,2	41	56	58	79	78		58	15,5	13,6	0	65	23	202	857
Ольха серая	7		7	7	0	0	0	0,1	0	0	41												3	
Ольха черная	206	12	83	33	61	50	0	12,5	250	1,9	61	3	5	6	5		3	0,8	0,7	0,5	68	17	50	44
Итого по лесничеству	63120	14819	20629	16588	19620	8052	657	2035,6	253	240,5		885	981	975	804		660	164,0	145,1	108,0			18407	9300
в т.ч. хвойные	41313	11681	13221	13221	12718	3693	4	1030,9	279	159,3		510	494	411	399		304	84,9	75,5	69,9			12919	5740
твердолиственные	12	0	1	1	3	8	2	1,4	175	0,1		0	0	1	0		0	0	0	0			2	9
мягколиственные	21795	3138	7407	3366	6899	4351	651	1003,3	231	81,1		375	487	563	405		356	79,1	69,6	38,1			5486	3551

Расчетная лесосека по заготовке спелых и перестойных лесных насаждений и подлежит пересмотру по результатам планируемого лесоустройства по состоянию на 01.01.2022 года.

2.1.2. Расчетная лесосека (ежегодный допустимый объем изъятия древесины) для осуществления рубок средневозрастных, приспевающих, спелых, перестойных лесных насаждений при уходе за лесами

Рубки ухода за лесами являются одним из важнейших лесохозяйственных мероприятий.

В соответствии со статьей 64 Лесного кодекса РФ уход за лесами представляет собой осуществление мероприятий, направленных на повышение продуктивности лесов, сохранение их полезных функций (рубка части деревьев, кустарников, агролесомелиоративные и иные мероприятия) (далее - рубки, проводимые в целях ухода за лесными насаждениями).

Порядок осуществления мероприятий по уходу за лесами устанавливают Правила ухода за лесами, утвержденные приказом Минприроды России от 22.11.2017 № 626 (далее – Правила ухода за лесами).

Рубки ухода за лесами в защитных лесах необходимо проводить с учетом Особенности, отраженных в приказе Рослесхоза от 14.12.2010 № 485 «Об утверждении Особенности использования, охраны, защиты, воспроизводства лесов, расположенных в водоохранных зонах, лесов, выполняющих функции защиты природных и иных объектов, ценных лесов, а также лесов, расположенных на особо защитных участках леса».

К мероприятиям по уходу за лесами относятся рубки, проводимые в целях ухода за лесными насаждениями; агролесомелиоративные мероприятия; иные мероприятия, в том числе обновление лесных насаждений; реформирование лесных насаждений; реконструкция лесных насаждений; лесоводственно-лесозащитный уход за лесами; уход за лесовозобновлением, подростом и другими ценными компонентами насаждений (объектами ухода); рекреационно-ландшафтный уход за лесами; вспомогательные виды ухода за лесами; особые виды ухода за лесами.

Мероприятия по уходу за лесами осуществляются с учетом целевого назначения эксплуатационных лесов, категорий защитных лесов и особо защитных участков лесов.

В эксплуатационных лесах мероприятия по уходу за лесами направлены на повышение продуктивности лесов, получение высококачественной древесины и недревесных лесных ресурсов.

В эксплуатационных лесах уход ведется за целевыми древесными породами - искусственного и естественного происхождения, древесина которых наиболее востребована. Целевые древесные породы должны устанавливаться в лесном плане субъекта Российской Федерации на основании анализа структуры производства и спроса на древесину.

В защитных лесах и на особо защитных участках лесов мероприятия по уходу за лесами направлены на сохранение и восстановление средообразующих, водоохранных, защитных, санитарно-гигиенических, оздоровительных и полезных функций лесов.

Для защитных лесов и особо защитных участков лесов целевыми породами являются древесные породы, отвечающие целевому назначению защитных лесов и особо защитных участков лесов.

Рубки, проводимые в целях ухода за лесными насаждениями, должны осуществляться для достижения следующих результатов:

- улучшение возрастной структуры и породного состава лесных насаждений;
- повышение качества и устойчивости лесных насаждений;
- сохранение и усиление защитных, водоохраных, санитарно-гигиенических свойств лесных насаждений;
- поддержание и восстановление биологического разнообразия лесов;
- повышение продуктивности насаждений (их ресурсного потенциала);
- сокращение сроков выращивания технически спелой древесины;
- рациональное использование ресурсов древесины.

В зависимости от возраста лесных насаждений и целей ухода осуществляются следующие виды рубок ухода за лесами:

- рубки прореживания, направленные на создание в лесных насаждениях благоприятных условий для формирования стволов и крон лучших деревьев;
- проходные рубки, направленные на создание благоприятных условий роста лучших деревьев, увеличения их прироста, продолжения (завершения) формирования структуры насаждений;
- рубки сохранения лесных насаждений, проводимые в спелых и перестойных древостоях в целях сохранения, поддержания их в состоянии эффективного выполнения целевых функций, накопления качественной древесины, увеличения плодоношения;
- рубки обновления лесных насаждений, проводимые в перестойных древостоях, спелых и в утрачивающих целевые функции преспевающих древостоях с целью создания благоприятных условий для роста молодых перспективных деревьев, имеющих в насаждении, появляющихся в связи с содействием возобновлению леса и проведением рубок лесных насаждений, проводимых в целях ухода за лесными насаждениями;
- рубки переформирования лесных насаждений, проводимые в сформировавшихся средневозрастных и более старшего возраста древостоях с целью коренного изменения их состава, структуры, строения путем регулирования соотношения составляющих насаждение элементов леса и создания благоприятных условий роста деревьев целевых пород, поколений, ярусов;
- рубки реконструкции, проводимые в целях удаления малоценных лесных насаждений или их частей для подготовки условий для проведения посадки, посева ценных лесообразующих пород, мер содействия естественному возобновлению леса;
- ландшафтные рубки, направленные на формирование, сохранение, обновление, реконструкцию лесопарковых ландшафтов и повышение их эстетической, оздоровительной ценности и устойчивости;
- рубки единичных деревьев, в том числе семенников, выполнивших свою функцию, должна осуществляться при рубках осветления, рубках прочистки, а также выполняться как отдельное мероприятие, если она не проводилась в процессе рубок осветления, рубок прочистки.

В защитных лесах проходные рубки, рубки прореживания, рубки сохранения лесных насаждений, рубки обновления лесных насаждений, рубки переформирования лесных насаждений, рубки реконструкции, ландшафтные рубки должны осуществляться в соответствии с проектом ухода за лесами, который составляется лицом, осуществляющим такие рубки.

При составлении проекта ухода за лесами должны проводиться:

- обследование лесного участка;
- обозначение на местности границ лесного участка.

Проект ухода за лесами должен содержать:

- наименование вида (видов) мероприятий по уходу за лесами в соответствии с настоящими Правилами;
- этапы и сроки проведения работ, учета и оценки их результатов;
- характеристику местоположения лесного участка (наименование лесничества (лесопарка), участкового лесничества, категорию защитных лесов, номер квартала, номер выдела, площадь лесного участка);
- характеристику лесорастительных условий лесного участка (в том числе рельефа, гидрологических условий, почвы);
- исходную характеристику насаждения до проведения мероприятий по уходу за лесами;
- основные характеристики мероприятий по уходу за лесами (интенсивность рубки, минимальную сомкнутость крон, сумму площадей сечений, объем вырубаемой древесины);
- характеристику вырубаемой части насаждения;
- описание технологий выполнения работ с указанием выполняемых технологических операций, последовательности их выполнения по элементам лесосеки (технологические полосы, волоки, технологические (погрузочные) пункты);
- проектируемую характеристику насаждения после проведения мероприятий по уходу за лесами.

За 30 дней до начала проведения в защитных лесах рубок сохранения лесных насаждений, рубок обновления лесных насаждений, рубок реформирования лесных насаждений, рубок реконструкции, ландшафтных рубок, рубок прореживания, проходных рубок, лицо, осуществляющее указанные рубки, направляет проект ухода за лесами в орган государственной власти, орган местного самоуправления для его размещения на официальном сайте соответствующего органа государственной власти, органа местного самоуправления в информационно-телекоммуникационной сети «Интернет».

При определении интенсивности рубок, проводимых в целях ухода за лесными насаждениями в молодняках, не должна учитываться вырубаемая древесина нецелевых пород, при этом не должно допускаться снижение густоты целевых древесных пород ниже значений, установленных для отнесения земель к землям, занятым лесными насаждениями, в соответствии с Правилами лесовосстановления.

Семенники, выполнившие свою функцию, единичные деревья, оставшиеся на лесосеке от вырубленного древостоя (далее - единичные деревья), если сохранение их нежелательно, должны вырубаться при первых приемах рубок, проводимых в целях ухода за лесными насаждениями. Запас древесины этих деревьев при определении интенсивности рубок, проводимых в целях ухода за лесными насаждениями, в молодняках учитываться не должен.

Рубки, проводимые в целях ухода за лесными насаждениями, в лесных насаждениях ягодниковых типов леса с целью их сохранения осуществляются преимущественно при промерзшей почве и снежном покрове.

Проведение проходных рубок должно прекращаться в лесных насаждениях

хвойных, твердолиственных и мягколиственных семенного и вегетативного происхождения за один класс возраста до установленного возраста рубки.

Рубки, проводимые в целях ухода за лесными насаждениями, подразделяются по интенсивности: очень слабая - до 10%; слабая - 11-20%; умеренная - 21-30%, умеренно-высокая - 31-40%; высокая - 41-50%; очень высокая - 51-70%; исключительно высокая - 71-90% с уходом за целевыми деревьями под пологом (доля деревьев целевых пород в насаждении может быть менее 10% при достаточном количестве жизнеспособных растений).

При определении интенсивности рубок, проводимых в целях ухода за лесными насаждениями, не должна учитываться вырубаяемая древесина сухостойных деревьев.

При рубках прореживания и проходных рубках в лесных насаждениях, состоящих из одной древесной породы или с незначительной примесью сопутствующих пород, полнота после рубки не должна снижаться ниже 0,7 в смешанных, а сложных по структуре - ниже 0,5.

Рубки сохранения лесных насаждений в целях поддержания на стадии зрелости (приспевающие, спелые, целевые устойчивые перестойные насаждения) в состоянии эффективного функционирования, накопления ресурсного и экологического потенциала должны проводиться слабой и очень слабой интенсивности (до 10-15% по запасу) путем удаления деревьев неудовлетворительного санитарного состояния, других нежелательных деревьев, оказывающих отрицательное влияние на лучшие, перспективные деревья. Период повторения рубок сохранения лесных насаждений должен составлять не менее 10 лет.

Мероприятия по обновлению насаждений (рубка обновления и дополняющие ее мероприятия), осуществляются с содействием естественному лесовосстановлению или с посадкой целевых древесных пород в спелых и перестойных лесных насаждениях, утрачивающих полезные функции, либо в ослабленных, теряющих устойчивость, жизнеспособность приспевающих лесных насаждениях.

При проведении рубки обновления создаются условия для успешного возобновления и развития молодых поколений целевых лесобразующих древесных пород разреживанием верхнего яруса путем удаления нежелательных деревьев.

При разреживании верхнего яруса могут применяться меры содействия естественному лесовосстановлению. В насаждениях без подроста должна осуществляться частичная вырубка верхнего яруса узкими полосами или куртинами и посадка в них растений целевых древесных пород.

В приспевающих и спелых лесных насаждениях, утрачивающих по разным причинам жизнеспособность и устойчивость тех групп типов леса, в которых разреживанием обеспечивается естественное возобновление, в том числе с проведением мер содействия, рубка обновления осуществляется интенсивностью 16-25% от запаса древесины до рубки с периодом повторения 0,4-0,6 класса возраста в насаждениях с подростом, и 0,6-1,0 класса возраста в насаждениях без подроста.

Полнота верхнего яруса после рубки в приспевающих насаждениях не должна снижаться ниже 0,7, в спелых и перестойных - ниже 0,5. После формирования под пологом молодого поколения древостоя оставшиеся перестойные деревья верхнего яруса вырубается методом равномерной или полосной выборки с интенсивностью 30-50% от запаса верхнего яруса за 2-3 приема рубки.

В приспевающих и спелых лесных насаждениях, состоящих из нежелательных (нецелевых) мягколиственных древесных пород, рубки, проводимые в целях ухода за лесными насаждениями, должны осуществляться высокой интенсивности. В древостоях полнотой 0,8 и выше с подростом или вторым ярусом целевых пород под пологом уход за ними осуществляется путем удаления за каждую рубку, проводимую в целях ухода за лесными насаждениями, не более 1/3 деревьев первого яруса с интервалом между рубками 0,4-0,6 класса возраста. В древостоях с полнотой 0,5-0,7 рубка деревьев первого яруса при уходе за подростом или вторым ярусом осуществляется за 2 рубки, проводимые в целях ухода за лесными насаждениями, в том числе полосами, равными по ширине высоте древостоя и площадью до 0,3-0,4 га.

Мероприятия по обновлению лесных насаждений вегетативного происхождения допустимо проводить независимо от их исходной полноты и наличия молодого поколения под пологом.

Мероприятия по обновлению разновозрастных лесных насаждений должны осуществляться путем проведения рубок с интенсивностью 20-25% по запасу и периодичностью с интервалом 1,0-1,2 класса возраста.

При осуществлении мероприятий по обновлению лесных насаждений методом неравномерной выборки деревьев (площадками, полосами) ширина отдельных площадок (полос) не должна превышать высоты деревьев, а протяженность их в любом направлении не должна превышать половины протяженности участка в том же направлении. Доля их общей площади от площади всего участка должна соответствовать интенсивности рубки. Расположение площадок по площади участка со сравнительно однородным насаждением должно быть относительно равномерным с учетом принятой технологии рубок, проводимых в целях ухода за лесными насаждениями. При неравномерном групповом или куртинном расположении деревьев нежелательных пород площадки размещаются в местах наиболее интенсивного перехода деревьев в категорию нежелательных или отпада древостоя.

Мероприятия по обновлению лесных насаждений, под пологом которых нет или имеется недостаточное для формирования древостоя целевых пород количество молодых деревьев, в которых разреживание не обеспечивает естественное возобновление целевых древесных пород, осуществляются с посадкой растений целевых древесных пород под пологом разреженных до полноты 0,6 и ниже насаждений в срок не более 5 лет после рубки или на площадках и полосах в течение 1-2 лет после вырубki на них деревьев первого яруса. Последующие рубки, проводимые в целях ухода за лесными насаждениями, осуществляются на участке только после того, как на площадках или полосах сформируется сомкнутый молодняк. Подрост и подлесок нежелательных древесных пород, мешающие возобновлению и росту молодых деревьев целевых пород, должны быть вырублены.

В эксплуатационных лесах рубки переформирования средневозрастных и приспевающих лесных насаждений с первым ярусом мягколиственных или нецелевых на данном участке пород и наличием подпологового жизнеспособного поколения целевых хвойных, твердолиственных и других пород (потенциальные ельники и потенциальные кедровники) осуществляются за 2-3 приема равномерной или чересполосной рубки с учетом состояния подпологового поколения и способности его адаптации при удалении верхнего яруса. Для сохранения недостаточно устойчивых при

рубках древостоев на последний прием оставляется большая часть удаляемого древостоя (на 5-10%) и устойчивые полосы шириной не менее верхней высоты древостоя.

Одноприемные рубки переформирования лесных насаждений с полной вырубкой верхнего яруса должны проводиться на участках с низкополнотными приспевающими, реже средневозрастными мягколиственными древостоями полнотой до 0,6-0,7, в которых деревья лиственных пород достигли относительно крупных размеров, с жизнеспособным, не угнетенным (или слабо угнетенным) подростом хвойных.

Рубки переформирования лесных насаждений интенсивностью 50-60% по запасу с вырубкой наиболее крупномерных деревьев лиственного яруса и сохранением менее крупных на дорастивание должны проводиться на участках со средневозрастными высокополнотными мягколиственными древостоями с угнетенным подростом или вторым ярусом хвойных пород. Вырубка первого яруса за два приема должна обеспечивать постепенную адаптацию хвойных пород к условиям после рубки и дорастивание молодых тонкомерных деревьев лиственных пород до эксплуатационных размеров. Период повторяемости рубок в зависимости от состояния деревьев первого яруса и подпологового поколения леса обычно составляет от 6-10 до 15-20 лет.

Чересполосные рубки переформирования лесных насаждений с вырубкой первого яруса мягколиственных пород полосами за два приема должны вестись на участках с приспевающими среднеполнотными древостоями, с угнетенным подростом, в которых отбор деревьев по диаметру для равномерной выборки проводить нецелесообразно из-за их слабо выраженной дифференциации. Период повторяемости рубок составляет от 4-6 до 8-10 лет.

В защитных лесах в целях повышения эффективности выполнения водоохраных, защитных и полезных функций, насаждения с древостоями лиственных пород в верхнем ярусе или их преобладанием, и наличием второго яруса из хвойных деревьев, а также жизнеспособного, перспективного хвойного подроста, переформируются в целевые, с преобладанием хвойных пород (преимущественно ели) за один-два приема рубки с учетом устойчивости разреживаемого древостоя. При этом общая сомкнутость крон разреживаемого древостоя и освобождаемого из-под полога поколения хвойных не должна быть менее 0,7.

В мягколиственных неспелых лесных насаждениях с наличием под пологом достаточного для формирования древостоя количества деревьев кедра во втором ярусе рубки переформирования ведутся путем вырубки деревьев мягколиственных пород первого яруса за один или два приема. В лесных насаждениях с полнотой до 0,6 освобождение кедра производится за один прием рубки, при полноте более 0,6 - за два приема рубки с вырубкой в первый прием 50-60% от исходного запаса древостоя.

Мероприятия по переформированию разновозрастных смешанных по составу хвойно-лиственных насаждений в разновозрастные (условно и абсолютно разновозрастные с количеством возрастных поколений леса соответственно не менее 3-4) осуществляются за 3-4 приема рубки, проводимые в целях ухода за лесными насаждениями, интенсивностью 25-30% по запасу с периодом повторения 0,6-1,0 класса возраста. Указанные мероприятия проводятся в приспевающих насаждениях с преобладанием малоценных недолговечных мягколиственных пород, которые вырубаются в первые приемы по мере их старения, при этом хвойные лесные

насаждения не подлежат рубке.

В эксплуатационных лесах мероприятия по реконструкции лесных насаждений должны проводиться с целью замены малопродуктивных и низкокачественных древостоев (низкополнотных, неудовлетворительного состава, низкотоварных) древостоями целевых пород.

В защитных лесах мероприятия по реконструкции лесных насаждений должны проводиться с целью замены лесных насаждений, утрачивающих свои средообразующие, водоохранные, санитарно-гигиенические, оздоровительные и иные полезные функции, на лесные насаждения, обеспечивающие сохранение целевого назначения защитных лесов и выполняемых ими полезных функций.

Мероприятия по реконструкции лесных насаждений должны осуществляться путем полной (сплошной), частичной, а также неполной вырубki малоценного древостоя за один или несколько приемов с полным или неполным, дополняющим сохраненную часть насаждения, лесовосстановлением.

В эксплуатационных лесах нормативы мероприятий по реконструкции лесных насаждений, в том числе рубок (ширина и площадь лесосек, срок примыкания лесосек) в средневозрастных, приспевающих, спелых и перестойных малоценных лесных насаждениях должны определяться в соответствии с нормативами сплошных рубок лесных насаждений мягколиственных древесных пород, установленных Правилами заготовки древесины.

При проведении мероприятий по реконструкции молодняков площадь лесных участков, на которых проводятся рубки реконструкции, не должна ограничиваться, а лесовосстановительные мероприятия должны быть проведены в течение одного года после рубки реконструкции.

При проведении мероприятий по реконструкции лесных насаждений в защитных лесах должны применяться виды многоприемной, несплошной и неполной реконструкции. В малоценных лесных насаждениях в защитных лесах площадь участков одноприемной реконструкции не должна превышать 5 га, при двух-трехприемной реконструкции - 10 га. При этом, площадь лесосеки не должна быть больше половины реконструируемого участка, расположенного среди других участков земель, занятых лесными насаждениями, при ширине лесосеки не более 100 м и ее протяженности, равной не более одной трети реконструируемого участка.

Площадь лесосеки должна составлять не более 3 га при реконструкции малоценных лесных насаждений на участке, примыкающем к участкам земель, не занятых лесными насаждениями, а также планируемыми на ближайшие 5 лет вырубкам, в лесах, расположенных на склонах крутизной свыше 6 градусов.

Проведение каждой последующей рубки реконструкции на соседних участках допускается только после того, как на примыкающих к нему участках произошло лесовосстановление лесными насаждениями ценных пород, соответствующими критериям и требованиям к молоднякам, площади которых подлежат отнесению к землям, занятым лесными насаждениями, установленным Правилами лесовосстановления.

Лесотаксационные выделы малоценных лесных насаждений, превышающие по площади, установленные предельно допустимые размеры менее чем в 1,5 раза, расположенные среди ценных лесных насаждений, могут назначаться в рубку

полностью, если это не ведет к отрицательным экологическим и иным последствиям. При необходимости проведения такого мероприятия в больших выделах или группах из нескольких выделов, занимающих большую площадь, допускается закладка двух и более участков на расстоянии, превышающем в любом направлении ширину участка не менее чем в 2-3 раза.

Рекреационно-ландшафтный уход за лесами, включающий ландшафтные рубки и дополняющие их мероприятия, направлен на формирование, сохранение, обновление и реконструкцию лесопарковых ландшафтов, повышение их эстетической, рекреационной ценности и устойчивости.

Рекреационно-ландшафтный уход за лесами должен проводиться в лесопарковых зонах, отдельных участках зеленых зон и городских лесов, используемых в рекреационных целях, а также в рекреационных зонах национальных и природных парков, на особо защитных участках лесов, имеющих рекреационное значение и других участках, фактически используемых в рекреационных целях, в вариантах мероприятий, не противоречащих основному назначению участков лесов. Ландшафтные рубки направлены на формирование устойчивых к рекреационным воздействиям лесов и лесных ландшафтов с различной степенью благоустроенности.

Для указанных целей ландшафтными рубками в совокупности с другими мерами ухода формируются открытые (поляны с единичными деревьями), полуоткрытые (участки древостоев сомкнутостью крон 0,3-0,5 с равномерным или групповым размещением деревьев по площади), закрытые (участки древостоев полнотой 0,6-1,0) рекреационные ландшафты.

Ландшафтными рубками должно обеспечиваться улучшение и сохранение целевых свойств и качества древостоев, отдельных деревьев и их групп, изменение состава, пространственного размещения деревьев по площади лесных участков; формирование опушек; разреживание подроста и подлеска.

При отборе деревьев в ландшафтную рубку должны учитываться не только их типично лесоводственные и биологические признаки, но и их эстетические качества.

К нежелательным деревьям (подлежащим рубке) относятся сухостойные, зараженные вредными организмами, с механическими повреждениями, мешающие росту лучших, а также нарушающие структуру ландшафта.

При формировании закрытых ландшафтов в молодняках и средневозрастных лесных насаждениях должны осуществляться рубки, проводимые в целях ухода за лесными насаждениями, умеренной интенсивности.

В высокополнотных средневозрастных лесных насаждениях (с полнотой 0,7 и выше) при формировании ландшафтов полуоткрытого типа ландшафтные рубки должны проводиться в несколько приемов и интенсивностью до 30-40% с интервалом между рубками 6-8 лет.

Древостой, произрастающие на слабодренированных почвах, при необходимости формирования ландшафтов полуоткрытого типа должны разреживаться интенсивностью 15-20% за несколько приемов.

При формировании полуоткрытых ландшафтов должно проводиться значительное снижение сомкнутости крон лесных насаждений (до 0,3-0,5).

Рубки сохранения сформированных ландшафтных насаждений (ландшафтов) должны осуществляться путем вырубki отдельных деревьев и кустарников, утрачивающих жизнеспособность и целевые свойства.

Мероприятия по обновлению целевых ландшафтных насаждений (ландшафтов) на стадии ослабления образующих их деревьев и кустарников с учетом степени утраты целевых свойств должны осуществляться умеренно слабой или умеренно сильной интенсивности (от 20 до 50% по запасу).

В таблице 8 приведены сведения по ежегодному допустимому объему изъятия древесины при уходе за лесами в разрезе Меленковского лесничества.

Нормативы режима рубок ухода в насаждениях основных лесообразующих пород по группам типов леса в лесном районе хвойно-широколиственных лесов при вырубке средневозрастных, приспевающих, спелых и перестойных насаждений, приводятся в Приложении 4.

Расчетная лесосека (ежегодный допустимый объём изъятия древесины)
в средневозрастных, приспевающих, спелых, перестойных
лесных насаждениях при уходе за лесами

№ п/п	Показатели	Ед. изм.	Виды ухода за лесами						Итого
			прореживания	проходные рубки	рубки обновления	рубки переформирования	рубки реконструкции	рубка единичных деревьев	
1	2	3	4	5	6	7	8	9	10
Хозяйство хвойное									
Преобладающая порода – Сосна									
1	Выявленный фонд по лесоводственным требованиям	га	1717,8	2727,8	-	-	-	-	4445,6
		тыс.м ³	331,27	793,45	-	-	-	-	1124,7
2	Срок повторяемости	лет	10	15					
3	Ежегодный размер пользования:								
	площадь	га	177,2	181,9	-	-	-	-	359,1
	выбираемый запас:								
	корневой	тыс.м ³	6,23	8,58	-	-	-	-	14,81
	ликвидный	тыс.м ³	5,00	7,50	-	-	-	-	12,50
	деловой	тыс.м ³	3,23	6,19	-	-	-	-	9,42
Преобладающая порода – Ель									
1	Выявленный фонд по лесоводственным требованиям	га	25,7	38,5	-	-	-	-	64,2
		тыс.м ³	3,45	10,75	-	-	-	-	14,20
2	Срок повторяемости	лет	10	15					

продолжение таблицы 8

№ п/п	Показатели	Ед. изм.	Виды ухода за лесами						Итого
			прореживания	проходные рубки	рубки обновления	рубки переформирования	рубки реконструкции	рубка единичных деревьев	
1	2	3	4	5	6	7	8	9	10
3	Ежегодный размер пользования:								
	площадь	га	2,6	2,5	-	-	-	-	5,1
	выбираемый запас:								
	корневой	тыс.м ³	0,08	0,12	-	-	-	-	0,20
	ликвидный	тыс.м ³	0,06	0,10	-	-	-	-	0,16
	деловой	тыс.м ³	0,04	0,09	-	-	-	-	0,13
Итого по хвойным									
1	Выявленный фонд по лесоводственным требованиям	га	1743,5	2766,3	-	-	-	-	4509,8
		тыс.м ³	334,72	804,2	-	-	-	-	1138,9
2	Срок повторяемости	лет							
3	Ежегодный размер пользования:								
	площадь	га	179,8	184,4	-	-	-	-	364,2
	выбираемый запас:								
	корневой	тыс.м ³	6,31	8,70	-	-	-	-	15,01
	ликвидный	тыс.м ³	5,06	7,60	-	-	-	-	12,66
	деловой	тыс.м ³	3,27	6,28	-	-	-	-	9,55

продолжение таблицы 8

№ п/п	Показатели	Ед. изм.	Виды ухода за лесами						Итого
			прореживания	проходные рубки	рубки обновления	рубки переформирования	рубки реконструкции	рубка единичных деревьев	
1	2	3	4	5	6	7	8	9	10
3	корневой	тыс.м ³	1,40	2,26	-	-	-	-	3,66
	ликвидный	тыс.м ³	0,96	1,90	-	-	-	-	2,86
	деловой	тыс.м ³	0,58	1,20	-	-	-	-	1,78
Всего по лесничеству									
1	Выявленный фонд по лесоводственным требованиям	га	2293,5	3390,6	-	-	-	-	5684,1
		тыс.м ³	404,41	933,89	-	-	-	-	1338,3
2	Срок повторяемости	лет							
3	Ежегодный размер пользования:								
3	площадь	га	234,8	246,8	-	-	-	-	481,6
	выбираемый запас:								
	корневой	тыс.м ³	7,71	10,96	-	-	-	-	18,67
	ликвидный	тыс.м ³	6,02	9,50	-	-	-	-	15,52
	деловой	тыс.м ³	3,85	7,48	-	-	-	-	11,33

Расчетная лесосека в средневозрастных, приспевающих, спелых, перестойных лесных насаждениях при уходе за лесами подлежит пересмотру по результатам планируемого лесоустройства по состоянию на 01.01.2022 года.

2.1.3. Расчетная лесосека (ежегодный допустимый объем изъятия древесины) при всех видах рубок

Формализованная составляющая нормативного расчета нормы использования лесов (расчетной лесосеки), такая как «Состав лесохозяйственных регламентов, порядок их разработки, срок их действия и порядок внесения в них изменений», утвержденный приказом Рослесхоза от 27.02.2017 № 72, рассматривает расчетную лесосеку как арифметическую составляющую объема заготовки древесины:

- от рубок спелых и перестойных насаждений (выборочные и сплошные рубки);
- от рубки леса при уходе за лесами;
- от рубки погибших и поврежденных насаждений;
- при рубке лесных насаждений на лесных участках, предназначенных для строительства, реконструкции и эксплуатации объектов инфраструктуры и объектов, не связанных с лесной инфраструктурой.

Расчет объемов заготовки древесины в лесохозяйственном регламенте осуществлен с использованием информационной основы устройства лесов прежних лет, данных государственного лесного реестра, иных обследований, в соответствии с действующим законодательством. В таблице 9 приведена расчетная лесосека (ежегодный допустимый объем изъятия древесины) при всех видах рубок по хозяйствам.

Ежегодный допустимый объем изъятия древесины при рубке поврежденных и погибших лесных насаждений определяется по состоянию.

Расчётная лесосека (ежегодный допустимый объём изъятия древесины) при всех видах рубок

площадь – га, запас – тыс. м³

Хозяйства	Ежегодный допустимый объём изъятия древесины														
	при рубке спелых и перестойных лесных насаждений			при рубке лесных насаждений при уходе за лесами			при рубке поврежденных и погибших лесных насаждений			при рубке лесных насаждений на лесных участках, предназначенных для строительства, реконструкции и эксплуатации объектов лесной, лесоперерабатывающей инфраструктуры и объектов, не связанных с созданием лесной инфраструктуры*			всего		
	площадь	запас		площадь	запас		площадь	запас		площадь	запас		площадь	запас	
		ликвидный	деловой		ликвидный	деловой		ликвидный	деловой		ликвидный	деловой		ликвидный	деловой
1	2	3	4	5	6	7	8	9	10	11	12	13	14	15	16
Хвойные	373	78,47	72,67	364,2	12,66	9,55	327,9	15,63	5,55	12,7	2,39	2,2	1077,8	109,15	89,97
Твердолиственные	-	-	-	-	-	-	-	-	-	-	-	-			
Мягколиственные	388	71,97	39,45	117,4	2,86	1,78	19,7	0,94	0,11	59,7	1,89	1,44	584,8	77,66	42,78
Итого	761	150,44	112,12	481,6	15,52	11,33	347,6	16,57	5,66	72,4	4,28	3,64	1662,6	186,81	132,75

*Ежегодный допустимый объем изъятия древесины при рубке лесных насаждений на лесных участках, предназначенных для строительства и эксплуатации объектов лесной, лесоперерабатывающей инфраструктуры и объектов, не связанных с созданием лесной инфраструктуры, определяется по потребности, в том числе при рубках, связанных с созданием лесной инфраструктуры в целях охраны, защиты, воспроизводства лесов (разрубка, расчистка квартальных, граничных просек, визиров, строительство, ремонт, эксплуатация лесохозяйственных и противопожарных дорог, устройство противопожарных разрывов и т.п.).

2.1.4. Возрасты рубок

Лесное законодательство возрастными рубок лесных насаждений определяет возрасты лесных насаждений, устанавливаемые для заготовки древесины определенной товарной структуры (ч.4 ст.15 Лесного кодекса РФ).

Возрасты рубки леса устанавливаются для преобладающей породы каждого хозяйства и определяют тот минимальный возраст, при котором достигается воспроизводство наибольшего количества и наилучшего качества целевого ресурса леса в расчете на 1 га в год за оборот рубок.

Возрасты рубок лесных насаждений установлены в соответствии со статьей 15 Лесного кодекса РФ, приказом Рослесхоза от 09.04.2015 № 105 «Об установлении возрастов рубок».

Таблица 10

Возрасты рубок

Виды целевого назначения лесов, в том числе категории защитных лесов	Хозсекции и входящие в них преобладающие породы	Классы бонитета	Возрасты рубок, лет
1	2	3	4
Защитные леса (кроме запретных полос, расположенных вдоль водных объектов)	Сосна	все	101-120
	Ель	все	101-120
	Лиственница	все	101-120
	Пихта	все	101-120
	Дуб семенной	все	121-140
	Ясень	все	121-140
	Липа медоносная	все	81-90
	Берёза	все	71-80
	Ольха чёрная	все	71-80

продолжение таблицы 10

Виды целевого назначения лесов, в том числе категории защитных лесов	Хозсекции и входящие в них преобладающие породы	Классы бонитета	Возрасты рубок, лет
1	2	3	4
Защитные леса (кроме запретных полос, расположенных вдоль водных объектов)	Липа	все	71-80
	Граб	все	71-80
	Дуб порослевой	все	71-80
	Тополь	все	51-60
	Осина	все	51-60
	Ольха серая	все	51-60
Эксплуатационные леса Защитные леса (только запретные полосы, расположенные вдоль водных объектов)	Сосна	все	81-100
	Ель	все	81-100
	Лиственница	все	81-100
	Пихта	все	81-100
	Дуб семенной	все	101-120
	Ясень	все	101-120
	Липа медоносная	все	81-90
	Берёза	все	61-70
	Ольха чёрная	все	61-70
	Липа	все	61-70
	Граб	все	61-70
	Дуб порослевой	все	61-70
	Тополь	все	41-50
	Осина	все	41-50
	Ольха серая	все	41-50

2.1.5. Процент (интенсивность) выборки древесины с учетом полноты древостоя и состава

С учетом объема вырубаемой древесины за один прием (интенсивность рубки) выборочные рубки подразделяются на следующие виды: очень слабой интенсивности – объем вырубаемой древесины достигает 10% от общего ее запаса, слабой интенсивности – 11% - 20%, умеренной интенсивности – 21% - 30%, умеренно высокой интенсивности – 31% - 40%, высокой интенсивности – 41% - 50%, очень высокой интенсивности – 51% - 70%.

Интенсивность рубок ухода за лесом для конкретных лесных насаждений устанавливается в зависимости от назначения лесов, типа лесорастительных условий, состава возраста класса бонитета, строения лесных насаждений и целей ухода. Выделяются следующие группы интенсивности рубки: очень слабая – до 10 процентов от запаса древесины до рубки; слабая – 11-20%; умеренная – 21-30%; умеренно-высокая – 31-40%; высокая – 41-50%. Интенсивность выборки древесины в лесничестве при уходе за лесом приведены в Приложении 4.

Интенсивность выборочных санитарных рубок определяется в зависимости от степени повреждения лесных насаждений и не должна превышать 70%, за исключением лесных насаждений, расположенных в защитных лесах, где критическая полнота лесных насаждений после проведения рубки не лимитируется.

При необходимости, вырубки лесных насаждений более 70% от общего объема древесины, назначаются в сплошные санитарные рубки, за исключением лесных насаждений, расположенных в защитных лесах, где критическая полнота лесных насаждений после проведения рубки не ограничивается.

Выборочные рубки спелых, перестойных лесных насаждений допускается проводить в отношении лесных насаждений с интенсивностью, обеспечивающей формирование из второго яруса и подроста устойчивых лесных насаждений. В этом случае проводится вырубка части спелых и перестойных деревьев с сохранением второго яруса и подростка. Ко второму ярусу относятся часть деревьев древостоя, образующая его вертикальные структуры, высота которого составляет до 0,8 высоты первого яруса.

Отставшие в росте (старые) деревья первого яруса не относятся ко второму ярусу и подростку.

При добровольно-выборочных рубках равномерно по площади вырубаются в первую очередь поврежденные, перестойные и спелые с замедленным ростом деревья, при условии обеспечения воспроизводства древесных пород, сохранения защитных и средообразующих свойств леса. Интенсивность проведения данного вида выборочных рубок спелых и перестойных лесных насаждений достигает 40% при снижении полноты древостоя не более чем до 0,6-0,5.

Группово-выборочные рубки ведутся на площади лесных насаждений с группово-разновозрастной структурой, при которых вырубаются перестойные и спелые деревья, преимущественно группами в соответствии с их размещением по площади лесосеки и особенностями воспроизводства. Площадь групп рубки составляет от 0,01 до 0,5 гектара.

При равномерно-постепенных рубках спелый древостой одного класса возраста вырубается на лесосеке в несколько приемов путем равномерного разреживания разновозрастных древостоев с формированием в процессе рубки лесных насаждений из второго яруса и подростка предварительного или сопутствующего лесовосстановления. Равномерно-постепенные рубки так же осуществляются в высоко – и среднеполнотных древостоях с угнетенным жизнеспособным подростом или вторым ярусом, в смешанных древостоях, образованных древесными породами, имеющими разный возраст спелости (хвойно-лиственных, осиново-березовых и т. п.). Полнота древостоев при первых приемах рубок снижается до 0,6-0,4. При отсутствии или недостаточном для формирования насаждений количества подростка в соответствующих условиях произрастания, в процессе равномерно-постепенных рубок, осуществляются меры содействия воспроизводству леса.

Группово-постепенные (котловинные) рубки, при которых древостой

вырубается в течение двух классов возраста группами (котловинами) в несколько приемов в местах, где имеются куртины подроста (а также обеспечивается их последующее появление), проводятся в одновозрастных древостоях с групповым размещением подроста.

Вырубка спелого древостоя осуществляется постепенно вокруг групп возраста на площадях от 0,01 до 1,0 гектара (котловинами) за 3-5 приемов, проводимых в течение 30-40 лет.

Длительно-постепенные рубки проводятся в разновозрастных насаждениях в два приема с оставлением на лесосеке деревьев, не достигших возраста спелости, которые вырубятся после достижения ими эксплуатационных размеров. Интенсивность отдельных приемов составляет от 50% до 70% от общего запаса древесины и период повторения приемов рубки – через 30-40 лет.

При проведении чересполосных постепенных рубок древостой вырубается в течение одного класса возраста за 2 - 4 приема на чередующихся в определенном порядке полосах шириной, не превышающей высоты древостоя, и длиной до 250-300 метров. Данный вид рубки применяется в одновозрастных ветроустойчивых лесных насаждениях, произрастающих на хорошо дренированных почвах (в первую очередь мягколиственных, со вторым ярусом и подростом ценных пород). Чересполосные рубки не применяются в древостоях, теряющих устойчивость при их проведении.

Заключительный прием равномерно-постепенных, группово-постепенных (котловинных), чересполосных постепенных, длительно-постепенных рубок проводится только после формирования на лесосеке жизнеспособного сомкнутого молодняка, обеспечивающего формирование лесных насаждений.

2.1.6. Размеры лесосек

Сплошные рубки спелых, перестойный лесных насаждений осуществляются с соблюдением параметров организационно – технических элементов рубки, определенных «Правилами заготовки древесины и особенностями заготовки древесины в лесничествах, лесопарках», утвержденных приказом Минприроды России от 13.09.2016 № 474, (далее Правила заготовки древесины) к которым относятся: площадь и ширина лесосек, количество зарубов, направление лесосеки, сроки и способы примыкания лесосек.

Предельные параметры основных организационно – технических элементов рубок спелых и перестойных лесных насаждений приведены ниже:

1. Сплошные рубки спелых и перестойных лесных насаждений

Состав лесных насаждений по преобладающим породам	Предельная ширина лесосек, м.	Предельная площадь лесосек, га	Срок примыкания, лет
1	2	3	4
Хвойно – широколиственный район европейской части Российской Федерации			
Сосна, лиственница	200	20	4
Ель, пихта	200	20	3
Дуб при семенном возобновлении	100	5	4
Дуб при порослевом возобновлении и другие твердолиственные	200	20	4
Мягколиственные	250	25	2

2. Выборочные рубки спелых и перестойных лесных насаждений

Вид рубки	Предельная площадь лесосек, га
1	2
Хвойно – широколиственный район европейской части Российской Федерации	
Добровольно – выборочные рубки	100
Группово – выборочные рубки	50
Длительно - постепенные рубки	40
Равномерно - постепенные рубки	50
Группово - постепенные рубки	30
Чересполосные постепенные рубки	30

Площадь лесосек при сплошных рубках спелых и перестойных лесных насаждений не должна превышать предельных параметров, установленных в Правилах заготовки древесины.

Лесотаксационные выделы, не превышающие по площади допустимые размеры лесосек, назначаются в рубку полностью, независимо от их фактической ширины, если они не примыкают к другим выделам со спелыми древостоями. Мелкие смежные выделы могут объединяться в одну лесосеку в

пределах установленных максимальных ее размеров.

Лесотаксационные выделы, расположенные среди неспелых лесных насаждений, превышающие установленные размеры лесосек менее чем в 1,5 раза, назначаются в рубку полностью.

В целях обеспечения рационального использования лесов, восстановления и поддержания естественной структуры лесных насаждений, теряющих свои средообразующие, водоохранные, санитарно-гигиенические, оздоровительные и иные полезные функции, на лесных участках, переданных в аренду для заготовки древесины, площади отдельных лесосек сплошных рубок могут быть увеличены, но не более чем в 1,5 раза.

Нормативы рубок реконструкции (ширина, площадь лесосек) в средневозрастных, приспевающих, спелых и перестойных малоценных лесных насаждениях устанавливаются в соответствии с нормативами заготовки древесины для сплошных рубок главного пользования лесных насаждений мягколиственных древесных пород.

Лесотаксационные выделы малоценных насаждений, превышающие по площади, установленные предельно допустимые размеры менее чем в 1,5 раза, расположенные среди средних могут назначаться в реконструкцию полностью, если это не ведет к отрицательным экологическим или иным последствиям.

Параметры и форма лесосек выборочных рубок определяются размерами и конфигурацией лесотаксационных выделов с их естественными границами, если при этом не превышает предельная площадь лесосеки и не создается опасность ветровала или других отрицательных последствий.

Рубки спелых, перестойных лесных насаждений, санитарные рубки и прочие рубки осуществляются в форме выборочных и сплошных рубок.

Рубки ухода за лесами (осветления, прочистки, прореживания, проходные рубки, иные виды рубок ухода за лесами), направленные на улучшение породного состава и качества древостоев, повышение полезных функций лесов, осуществляются в форме выборочных рубок. Параметры и назначение рубок ухода за лесами определяются в соответствии с правилами ухода за лесами.

2.1.7. Сроки примыкания лесосек

Размещение лесосек в квартале или на лесном участке, отводимых в рубку в разные годы (примыкание), осуществляется с учетом срока (числа лет), по истечении которого проводится рубка на непосредственно примыкающей лесосеке.

Во всех лесах устанавливается непосредственное примыкание лесосек сплошных рубок, как по короткой, так и по длинной стороне, а в лесах, произрастающих в поймах рек, - чересполосное примыкание лесосек.

При непосредственном примыкании очередная лесосека вырубается с учетом срока примыкания следом за предыдущей лесосекой.

При чересполосном примыкании очередная лесосека размещается через полосу леса шириной, равной ширине лесосек.

Срок примыкания лесосек устанавливается, не считая года рубки, с

учетом периодичности плодоношения древесных пород, обеспечения их успешного естественного лесовосстановления или условий создания лесных культур, сохранения экологических свойств лесов.

При искусственном лесовосстановлении на лесосеке или при сохранении подроста хозяйственно-ценных пород допускается установление срока примыкания по одной из сторон лесосеки 2 года.

Сроки примыкания лесосек выборочных рубок спелых, перестойных лесных насаждений при их примыкании к лесосекам сплошных рубок спелых, перестойных лесных насаждений устанавливаются такие же, как и для сплошных рубок спелых, перестойных лесных насаждений.

2.1.8. Количество зарубов

Лесосеки одного года рубки (зарубы) размещаются в установленном порядке на определенном расстоянии друг от друга в зависимости от ширины лесосеки и других условий. Количество зарубов устанавливается в расчете на 1 км стороны лесного квартала.

Направление рубки характеризуется направлением, в котором каждая последующая лесосека примыкает к предыдущей лесосеке.

Количество зарубов (лесосек) в расчете на 1 км в зависимости от установленной ширины лесосек, ветроустойчивости оставляемых полос леса устанавливается: при ширине (протяженности) лесосек до 50 м – не более 4; при ширине (протяженности) лесосек 51-150 м – не более 3; при ширине (протяженности) лесосек 151-250 м – не более 2, при ширине (протяженности) лесосек свыше 250 м – 1.

Между зарубами оставляются участки леса, равные ширине лесосек, установленной для этих насаждений.

2.1.9. Сроки повторяемости рубок

Сроки повторяемости рубок ухода за лесом в лесничестве приводятся в Приложении 4 с учетом вида рубки, групп типов леса, состава лесных насаждений до рубки.

2.1.10. Методы лесовосстановления

Лесовосстановление осуществляется в целях восстановления вырубленных, погибших, поврежденных лесов в соответствии со ст. 62 Лесного кодекса РФ и обеспечивает восстановление лесных насаждений, сохранение биологического разнообразия и полезных функций лесов.

Мероприятия по лесовосстановлению планируются путем естественного, искусственного или комбинированного восстановления лесов (далее - способы лесовосстановления) в соответствии с критериями, установленными Правилами лесовосстановления, утвержденными приказом Минприроды России от 25.03.2019 № 188.

В состав проектируемых мероприятий по лесовосстановлению входят:

1) Искусственное восстановление лесов (далее - искусственное лесовосстановление) осуществляется путем создания лесных культур: посадки семян, саженцев сосны обыкновенной и ели европейской, в том числе с закрытой корневой системой;

2) Комбинированное восстановление лесов (далее - комбинированное лесовосстановление) осуществляется за счет сочетания естественного и искусственного лесовосстановления на лесных участках с недостаточным естественным лесовосстановлением ценных пород;

3) Естественное восстановление лесов (далее - естественное лесовосстановление) осуществляется вследствие как природных процессов, так и мер содействия лесовосстановлению, в том числе:

- сохранение возобновившегося под пологом лесных насаждений жизнеспособного поколения основных лесных древесных пород лесных насаждений (подрост), (далее - главные лесные древесные породы), способного образовывать в данных природно-климатических условиях новые лесные насаждения;

- сохранение жизнеспособного укоренившегося подростка и молодняка (экземпляров высотой более 2,5 метров) главных лесных древесных пород при проведении рубок лесных насаждений;

- уход за подростом главных лесных древесных пород на площадях, не покрытых лесной растительностью (не занятых лесными насаждениями) (приземление подростка, оправка подростка, окашивание подростка, изреживание подростка, внесение удобрений, обработка гербицидами);

- минерализация поверхности почвы на местах планируемых рубок спелых и перестойных насаждений и на вырубках;

- оставление семенных деревьев, куртин и групп;

- огораживание площадей.

2.1.11. Сроки использования лесов для заготовки древесины и другие сведения

Заготовка древесины представляет собой предпринимательскую деятельность, связанную с рубкой лесных насаждений, их трелевкой, частичной переработкой, хранением и вывозом из леса древесины (ч. 1 ст. 29 Лесного кодекса РФ).

Заготовка древесины осуществляется в соответствии с Правилами заготовки древесины, с Лесным планом субъекта Российской Федерации, лесохозяйственным регламентом лесничества (лесопарка), а также проектом освоения лесов и лесной декларацией (за исключением случаев заготовки древесины на основании договора купли – продажи лесных насаждений).

Граждане, юридические лица осуществляют заготовку древесины на основании договора аренды лесного участка (ч. 8 ст.29 Лесного кодекса РФ) сроком от 10 до 49 лет.

Граждане вправе заготавливать древесину для целей отопления, возведения строений и иных собственных нужд (ч. 1 ст. 30 Лесного кодекса РФ).

Граждане осуществляют заготовку древесины для собственных нужд на основании договора купли – продажи лесных насаждений (ч.4 ст. 30 Лесного кодекса РФ).

Древесина, заготовленная гражданами для собственных нужд, не может отчуждаться или переходить от одного лица к другому иными способами (ч. 4.1. ст. 30 Лесного кодекса РФ).

При осуществлении мероприятий по охране, защите, воспроизводству лесов государственными (муниципальными) учреждениями, бюджетными и автономными учреждениями, подведомственными федеральным органам исполнительной власти, органам исполнительной власти субъектов Российской Федерации, органам местного самоуправления, в пределах полномочий указанных органов, одновременно осуществляется продажа лесных насаждений для заготовки древесины в соответствии с Лесным кодексом РФ (ст. 19 Лесного кодекса РФ).

Рубка лесных насаждений, хранение и вывоз древесины с каждой лесосеки осуществляется в течении 12 месяцев со дня подачи лесной декларации, в которой предусматривается рубка лесных насаждений на данной лесосеке, или с даты заключения договора купли – продажи лесных насаждений.

Срок действия договора купли – продажи лесных насаждений 1 год.

Изменение сроков рубки лесных насаждений и вывоза древесины допускается вследствие действия непреодолимой силы.

Согласно части 2 статьи 16 Лесного кодекса РФ для заготовки древесины, если иное не установлено Лесным кодексом РФ, допускается осуществление рубок:

- спелых и перестойных насаждений (выборочные и сплошные рубки);
- средневозрастных, приспевающих, спелых и перестойных лесных насаждений при вырубке погибших и поврежденных лесных насаждений, при уходе за лесами;
- лесных насаждений любого возраста на лесных участках, предназначенных для строительства, реконструкции и эксплуатации объектов, предусмотренных статьями 13,14 и 21 Лесного кодекса РФ.

Заготовка древесины осуществляется в пределах расчетной лесосеки лесничества (лесопарка) по видам целевого назначения лесов, хозяйствам и преобладающим породам.

Проведение рубок ухода в молодняках имеет сезонный характер.

Осветления и прочистки проводятся при облиственном состоянии деревьев в течении всего вегетационного периода, а в густых молодняках преимущественно в весенний период. В хвойных молодняках целесообразна позднеосенняя и раннезимняя рубка до образования глубокого снежного покрова.

Все рубки в пойменных лесах следует проводить преимущественно в

зимний период по промерзшему грунту.

Рубки ухода за лесами и санитарно – оздоровительные мероприятия в лесах проводятся в течении всего года с учетом ограничений, предусмотренных особенностями использования, охраны, защиты, воспроизводства лесов, расположенных в водоохранных зонах, лесов, выполняющих функции защиты природных и иных объектов, ценных лесов, а также лесов, расположенных на особо защитных участках лесов согласно приказу Рослесхоза от 14.12.2012 № 485, Правилами пожарной и санитарной безопасности в лесах.

2.2. Нормативы, параметры и сроки использования лесов для заготовки живицы

Использование лесов для заготовки живицы регламентируется ст. 31 Лесного кодекса РФ и приказом Рослесхоза от 24.01.2012 № 23 «Об утверждении правил заготовки живицы».

Заготовка живицы представляет собой предпринимательскую деятельность, связанную с подсочкой хвойных лесных насаждений, хранением живицы и вывозом ее из леса.

Таблица 11

Фонд подсочки древостоев; площадь, га

№ п/п	Показатели	Подсочка		
		целевое назначение лесов		
		защитные леса	эксплуатацион ные леса	итого
1	2	3	4	5
1.	Всего спелых и перестойных насаждений пригодных для подсочки:	-	3363	3363
1.1.	Из них:			
	не вовлечены в подсочку	-	-	-
	нерентабельные для подсочки	-	-	-
2.	Ежегодный объём подсочки	-	306	306

В лесном фонде Меленковского лесничества выявлено 3488 га спелых и перестойных сосновых насаждений, пригодных для подсочки. Исходя из расчетной лесосеки и пригодности древостоев к заготовке живицы, ежегодно в подсочке может находиться 306 га спелых и перестойных и 885 га приспевающих насаждений.

Параметры подсочки приведены в приложениях 5 и 6.

Таблица 11.1

Продолжительность проведения подсочки

Срок подсочки, лет	Период подсочки, годы с начала эксплуатации	Продолжительность подсочки, лет	Категория подсочки
1	2	3	4
15	с 1-го по 5-й	5	III
	с 6-го по 12-й	7	II
	с 13-го по 15-й	3	I
10	с 1-го по 7-й	7	II
	с 8-го по 10-й	3	I

Таблица 11.2

Общая ширина межкарровых ремней и количество карр на стволах деревьев для различных категорий проведения подсочки

Диаметр ствола дерева в коре на высоте 1,3 м, см	I категория		II категория		III категория	
	количество карр на стволе дерева, шт.	общая ширина межкарровых ремней, см	количество карр на стволе дерева, шт.	общая ширина межкарровых ремней, см	количество карр на стволе дерева, шт.	общая ширина межкарровых ремней, см
1	2	3	4	5	6	7
20	1	20	1	30	-	-
24	1 - 2	20	1 - 2	30	-	-
28	1 - 2	20	1 - 2	30	1	28
32	1 - 2	20	1 - 2	32	1	32
36	1 - 2	20	1 - 2	36	1	36
40	1 - 2	24	1 - 2	40	1	40
44	2	24	2	44	1	44
48	2	24	2	48	1	48
52	2	30	2	52	1	52
56	2	30	2	56	1	56
60	2	30	2	60	1	60
Более 60	2 - 3	40	2 - 3	Равна диаметру ствола дерева	2	Равна 1/2 диаметра ствола дерева

Лесные участки для заготовки живицы предоставляются гражданам, юридическим лицам на основании договора аренды сроком от 10 до 49 лет.

Срок разрешенного использования лесов для сбора живицы: май -

сентябрь. Срок проведения подсочки лесных насаждений сосны не должен превышать 15 лет. Нормативны разрешенного использования лесов для сбора живицы приведены в приложении 5.

В соответствии с п. 33, гл. VII приказа Рослесхоза от 24.01.2012 № 23 «Об утверждении правил заготовки живицы», лица, использующие леса для заготовки живицы имеют право:

- осуществлять использование лесов в соответствии с условиями договора аренды лесного участка;

- после первого года проведения подсочки исключить из подсочки до 10 процентов здоровых деревьев низкой смолопродуктивности от общего числа деревьев, пригодных к проведению подсочки;

- создавать согласно части 1 статьи 13 Лесного кодекса РФ лесную инфраструктуру (лесные дороги, лесные склады и другую);

- иметь другие права, если их реализация не противоречит требованиям законодательства Российской Федерации.

Лица, использующие леса для заготовки живицы, обязаны:

- составлять проект освоения лесов в соответствии с частью 1 статьи 88 Лесного кодекса РФ;

- осуществлять использование лесов в соответствии с проектом освоения лесов;

- соблюдать условия договора аренды лесного участка;

- осуществлять использование лесов способами и технологиями, исключающими возникновение эрозии почв, негативное воздействие на последующее воспроизводство лесов, а также на состояние водных и других природных объектов;

- соблюдать правила пожарной безопасности в лесах и правила санитарной безопасности в лесах;

- в соответствии с частью 2 статьи 26 Лесного кодекса РФ и подавать ежегодно лесную декларацию;

- в соответствии с частью 1 статьи 49 Лесного кодекса РФ представлять отчет об использовании лесов;

- в соответствии с частью 1 статьи 60 Лесного кодекса РФ представлять отчет об охране и о защите лесов;

- в соответствии с частью 4 статьи 91 Лесного кодекса РФ представлять в государственный лесной реестр в установленном порядке документированную информацию согласно части 2 статьи 91 Лесного кодекса РФ;

- выполнять другие обязанности, предусмотренные законодательством Российской Федерации.

Сроки использования лесов для заготовки живицы.

Конкретные сроки использования лесов устанавливаются в договоре аренды сроком от 10 до 49 лет (в соответствии с ч.3 ст. 72 Лесного кодекса РФ).

2.3. Нормативы, параметры и сроки использования лесов для заготовки и сбора недревесных лесных ресурсов

В соответствии с ч. 2 ст. 32 Лесного кодекса РФ, «Правилами заготовки и сбора недревесных лесных ресурсов» (Приказ Минприроды России от 16.07.2018 № 325). К недревесным лесным ресурсам, заготовка и сбор которых осуществляются в соответствии с Лесным кодексом РФ, относятся валежник, пни, береста, кора деревьев и кустарников, хворост, веточный корм, еловая, пихтовая, сосновая лапы, ели или деревья других хвойных пород для новогодних праздников, мох, лесная подстилка, камыш, тростник и подобные лесные ресурсы.

Заготовка и сбор недревесных лесных ресурсов должны осуществляться способами, не наносящими вреда лесу и окружающей природной среде и обеспечивающими своевременное воспроизводство их запасов.

Заготовка и сбор бересты допускаются с растущих деревьев на отведенных в рубку лесных насаждениях, за один – два года до рубки (за исключением деревьев, предназначенных для заготовки фанерного кряжа и сортиментов), а также свежесрубленных деревьев на лесосеках при проведении рубок по согласованию с заготовителями древесины с соблюдением мер безопасности.

Заготовка и сбор бересты с растущих деревьев производятся в весенне-летний и осенний периоды без повреждения луба. Заготовка бересты с сухостойных и валежных деревьев производится в течение всего года.

Запрещается рубка деревьев для заготовки и сбора бересты.

Хворостом являются срезанные тонкие стволы деревьев диаметром в комле до 4 см, а также срезанные вершины, сучья и ветви деревьев.

Заготовка валежника.

При заготовке валежника осуществляется сбор лежащих на поверхности земли остатков стволов деревьев, сучьев, не являющихся порубочными остатками в местах проведения лесосечных работ, и (или) образовавшихся вследствие естественного отмирания деревьев, при их повреждении вредными организмами, буреломе, снеговале.

Заготовка валежника осуществляется в течение всего года.

Веточным кормом являются ветви толщиной до 1,5 см, заготовленные из побегов лиственных (осина, липа, ива и др.) и хвойных (сосна, ель) пород и предназначенные на корм скоту.

Заготовка и сбор веточного корма, хвойных лап производятся со срубленных деревьев при проведении рубок.

Заготовка и сбор мха, лесной подстилки, опавших листьев, камыша, тростника и подобных лесных ресурсов производятся с целью их использования в качестве вспомогательного материала для строительства, а также корма и подстилки для сельскохозяйственных животных или приготовления компоста.

Запрещается заготовка и сбор подстилки в лесах, выполняющих функции защиты природных и иных объектов.

Заготовка и сбор древесной зелени, ветвей и кустарников для веников, метел и плетения производятся на лесных участках, подлежащих расчистке без сохранения подроста и насаждений (квартальные просеки, противопожарные разрывы, трассы противопожарных и лесохозяйственных дорог, сенокосы, линии электропередачи, полосы отвода автодорог, железных дорог, трубопроводов и других), а также со срубленных деревьев на лесосеках при проведении рубок. Сроки сбора и заготовки этих ресурсов зависят от сроков проведения указанных мероприятий в течение всего ревизионного периода.

Заготовка елей и (или) других деревьев других хвойных пород для проведения новогодних праздничных мероприятий в государственных (муниципальных) учреждениях, массовых праздничных мероприятий, проводимых органами государственной власти Владимирской области и (или) органами местного самоуправления муниципальных образований Владимирской области осуществляется в соответствии с Областным законом Владимирской области от 07.12.2009 № 165-03 «Об установлении исключительных случаев заготовки древесины и недревесных лесных ресурсов на основании договоров купли-продажи лесных насаждений во Владимирской области».

В соответствии с частью 1 статьи 11 Лесного кодекса РФ, граждане имеют право свободно и бесплатно пребывать в лесах и для собственных нужд осуществлять заготовку недревесных лесных ресурсов.

Заготовка и сбор гражданами недревесных ресурсов для собственных нужд регламентируется ст. 33 Лесного кодекса РФ и Областным законом от 11.12.2007 №180-03 «О порядке заготовки и сбора гражданами недревесных лесных ресурсов, заготовки пищевых лесных ресурсов и сбора лекарственных растений для собственных нужд на территории Владимирской области».

В соответствии с п. 11, гл. II Приказа Минприроды России от 16.07.2018 № 325 «Об утверждении Правил заготовки и сбора недревесных лесных ресурсов», граждане, юридические лица, использующие леса для заготовки и сбора недревесных лесных ресурсов, имеют право:

- осуществлять использование лесов в соответствии с условиями договора аренды лесного участка (договора купли-продажи лесных насаждений);
- создавать согласно части 1 статьи 13 Лесного кодекса РФ лесную инфраструктуру, в том числе лесные дороги;
- возводить согласно части 3 статьи 32 Лесного кодекса РФ на предоставленных лесных участках навесы и другие временные постройки.

В соответствии с п. 12, гл. II Минприроды России от 16.07.2018 № 325 «Об утверждении Правил заготовки и сбора недревесных лесных ресурсов», граждане, юридические лица, использующие леса для заготовки и сбора недревесных лесных ресурсов, обязаны:

- составлять проект освоения лесов в соответствии с частью 1 статьи 88 Лесного кодекса РФ;
- осуществлять использование лесов в соответствии с проектом освоения лесов;
- соблюдать условия договора аренды лесного участка (договора купли-

продажи лесных насаждений);

- осуществлять меры санитарной безопасности в лесах, в том числе санитарно-оздоровительные и профилактические мероприятия по защите лесов в соответствии со статьей 60.3 Лесного кодекса РФ;

- соблюдать требования пункта 13 Правил пожарной безопасности в лесах, утвержденных постановлением Правительства Российской Федерации от 30 июня 2007 г. № 417;

- в соответствии с частью 2 статьи 26 Лесного кодекса РФ подавать ежегодно лесную декларацию;

- в соответствии с частью 1 статьи 49 Лесного кодекса РФ представлять отчет об использовании лесов;

- в соответствии с частью 1 статьи 60 Лесного кодекса РФ представлять отчет об охране и защите лесов;

- в соответствии с частью 4 статьи 91 Лесного кодекса РФ предоставлять в государственный лесной реестр в установленном порядке документированную информацию, предусмотренную частью 2 статьи 91 Лесного кодекса РФ;

- выполнять другие обязанности, предусмотренные лесным законодательством Российской Федерации.

Заготовка елей и (или) деревьев других хвойных пород для новогодних праздников в первую очередь производится на специальных плантациях, лесных участках, подлежащих расчистке (квартальные просеки, минерализованные полосы, противопожарные разрывы, трассы противопожарных и лесохозяйственных дорог и другие площади, где не требуется сохранения подроста и насаждений).

Допускается заготовка елей и (или) деревьев других хвойных пород для новогодних праздников из вершинной части срубленных елей.

2.3.1. Нормативы (ежегодные допустимые объемы) и параметры использования лесов для заготовки недревесных лесных ресурсов по их видам

Таблица 12

Параметры разрешённого использования лесов
для заготовки недревесных лесных ресурсов

№ п/п	Вид недревесного лесного ресурса	Единицы измерения	Ежегодный допустимый объём заготовки
1	2	3	4
1	Еловая, пихтовая, сосновая лапы	тонн	2650
2	Хвойно-витаминная мука	тонн	803
3	Береста	тонн	470
4	Кора деревьев и кустарников (ивовое корье)	тонн	не выявлено
5	Древесная зелень	тонн	1550
6	Новогодняя ель	га/тыс. шт.	-

Сырьевая база ивового корья представлена естественными ивняками, преимущественно в пойменных местообитаниях и приуроченных к пойме кустарниковых лугах, заболоченных лесах, т.е. в местах с достаточным увлажнением и плодородием почвы.

Заготовку ивового корья производят с деревьев тех видов ив, у которых в коре содержится не менее 7% дубильных веществ (при влажности 16%).

Древовидные ивы: козья – таннидность корья 16%; ломкая, пятитычинковая – 10%.

Кустарниковые: серая, миндалевидная – таннидность корья 17%; пепельная, ушастая – 11%; длиннолистная, чернеющая – 10,5%; лапландская – 8-14%; грушанколистная – 11%. Низкотаннидные ивы: ветла и шелюга – таннидность корья – 6,7%.

Для заготовки корья пригодны кустарниковые ивы в возрасте 5 лет и старше, древовидные – 15 лет и старше. Учёту подлежат ивняки вышеуказанных видов с древесным запасом не менее 5 м³/га.

Срок разрешённого использования лесов для заготовки и сбора недревесных лесных ресурсов в размере рассчитанного ежегодного допустимого объёма заготовки составляет 10 лет.

Расчёт заготовки недревесных лесных ресурсов производился в соответствии с «Руководством по учёту и оценке второстепенных лесных ресурсов и продуктов побочного лесопользования», 2003.

2.4. Нормативы, параметры и сроки использования лесов для заготовки пищевых лесных ресурсов и сбора лекарственных растений

Использование лесов для заготовки пищевых лесных ресурсов и сбора лекарственных растений регламентируется статьей 34 Лесного кодекса РФ) и Правилами заготовки пищевых лесных ресурсов и сбора лекарственных растений, утверждёнными приказом Рослесхоза от 05.12.2011 № 511 «Об утверждении Правил заготовки пищевых лесных ресурсов и сбора лекарственных растений».

Кроме этого, в соответствии с частью 1 ст. 11 и ст. 35 Лесного кодекса РФ и Областным законом от 11.12.2007 №180-03 «О порядке заготовки и сбора гражданами недревесных лесных ресурсов, заготовки пищевых лесных ресурсов и сбора лекарственных растений для собственных нужд на территории Владимирской области», граждане имеют право для собственных нужд осуществлять заготовку и сбор дикорастущих плодов, ягод, орехов, грибов и др. пищевых лесных ресурсов, кроме случаев предусмотренных Лесным кодексом РФ.

Лесные участки для заготовки пищевых лесных ресурсов и сбора лекарственных растений предоставляются гражданам, юридическим лицам на основании договора аренды лесных участков сроком от 10 до 49 лет.

В соответствии с п. 12, гл. II приказа Рослесхоза от 05.12.2011 № 511 «Об утверждении Правил заготовки пищевых лесных ресурсов и сбора лекарственных растений», граждане, юридические лица, использующие леса для

заготовки пищевых лесных ресурсов и сбора лекарственных растений, имеют право:

- осуществлять использование лесов в соответствии с условиями договора аренды лесного участка;
- создавать согласно части 1 статьи 13 Лесного кодекса РФ лесную инфраструктуру (лесные дороги, лесные склады и другую);
- размещать согласно части 4 статьи 34 Лесного кодекса РФ на предоставленных лесных участках сушилки, грибоварни, склады и другие временные постройки;
- иметь другие права, если их реализация не противоречит требованиям законодательства Российской Федерации.

В соответствии с п. 13, гл. II приказа Рослесхоза от 05.12.2011 № 511 «Об утверждении Правил заготовки пищевых лесных ресурсов и сбора лекарственных растений», граждане, юридические лица, использующие леса для заготовки пищевых лесных ресурсов и сбора лекарственных растений, обязаны:

- составлять проект освоения лесов в соответствии с частью 1 статьи 88 Лесного кодекса РФ;
- соблюдать условия договора аренды лесного участка;
- осуществлять санитарно-оздоровительные мероприятия (вырубку погибших и поврежденных лесных насаждений, очистку лесов от захламления, загрязнения и иного негативного воздействия) в соответствии с пунктом 4 части 1 статьи 55 Лесного кодекса РФ;
- соблюдать требования пункта 13 Правил пожарной безопасности в лесах, утвержденных постановлением Правительства Российской Федерации от 30.06.2007 № 417;
- в соответствии с частью 2 статьи 26 Лесного кодекса РФ подавать ежегодно лесную декларацию;
- в соответствии с частью 1 статьи 49 Лесного кодекса РФ представлять отчет об использовании лесов;
- в соответствии с частью 1 статьи 60 Лесного кодекса РФ представлять отчет об охране и о защите лесов;
- в соответствии с частью 4 статьи 91 Лесного кодекса РФ представлять в государственный лесной реестр в установленном порядке документированную информацию, предусмотренную частью 2 статьи 91 Лесного кодекса РФ;
- выполнять другие обязанности, предусмотренные законодательством Российской Федерации.

2.4.1. Нормативы (ежегодные допустимые объемы) и параметры разрешённого использования лесов для заготовки пищевых лесных ресурсов и сбора лекарственных растений по их видам

К пищевым лесным ресурсам, заготовка которых осуществляется в соответствии с настоящим Лесным кодексом РФ, относятся дикорастущие плоды, ягоды, грибы, берёзовый сок и другие лесные ресурсы.

Сбор ягод, грибов, лекарственных трав, носит на территории лесов

лесничества любительский характер и их промышленный сбор прошлым лесоустройством не проектировался.

В настоящем лесохозяйственном регламенте произведена оценка урожайности ягод, грибов, лекарственного сырья в лесничестве, согласно нормативных региональных таблиц, приведенных в «Руководстве по учёту и оценке второстепенных лесных ресурсов и продуктов побочного лесопользования», М., 2003 Исходя из средней урожайности ягод, грибов, лекарственного сырья в различных типах леса (или ТЛУ) на единице площади (кг/га) и продуцирующую площадь, определялась величина запасов грибов, ягод, лекарственного сырья, берёзового сока для данной территории.

Урожайность и запасы ягод, грибов, лекарственного сырья рассчитывалась по итогам таблиц (классов возраста, по типам леса, по типам лесорастительных условий) и региональным нормативным таблицам.

Таблица 13

Параметры использования лесов при заготовке
пищевых лесных ресурсов и сборе лекарственных растений

№ п/п	Виды пищевых лесных ресурсов, лекарственных растений	Единица измерения	Ежегодный допустимый объем заготовки
1	2	3	4
Пищевые ресурсы			
1	Орехи по видам		не выявлено
2	Ягоды по видам	тонн	554,6
	черника	тонн	272,8
	брусника	тонн	252,4
	клюква	тонн	29,4
3	Грибы по видам (биологический урожай)		
	белые, грузди (настоящие и жёлтые), рыжики		
	подосиновики, подберёзовики, маслята, грузди основные и синеющие, подгруздки, дубовики, шампиньоны обыкновенные	тонн	3322,2
	моховики, лисички, грузди чёрные, опята, козлята, польские грибы, белянки, валуи, волнушки, шампиньоны полевые, сыроежки, строчки, сморчки		
4	Древесные соки по видам	тонн	
	берёзовый сок	тонн	2860,0

продолжение таблицы 13

№ п/п	Виды пищевых лесных ресурсов, лекарственных растений	Единица измерения	Ежегодный допустимый объем заготовки
1	2	3	4
Лекарственное сырье по видам			
5	Берёза повислая (чага)	тонн	53,2
	Крушина	тонн	20,7
	Рябина	тонн	75,5
	Итого кустарники	тонн	96,2
	Крапива двудомная	тонн	0,4
	Подорожник большой	тонн	0,7
	Тысячелистник хрящеватый	тонн	1,4
	Пижма обыкновенная	тонн	1
	Зверобой продырявленный	тонн	3,1
	Папоротник орляк	тонн	7,2
	Брусника	тонн	50,4
	Итого кустарнички и травы	тонн	64,2

Перечень съедобных грибов, разрешённых к заготовке, определяют отраслевые стандарты на грибную продукцию. По пищевой и товарной ценности съедобные грибы подразделяют на четыре категории:

I – белые, грузди (настоящие и жёлтые), рыжики;

II – подосиновики, подберёзовики, маслята, грузди основные и синеющие, подгруздки, дубовики, шампиньоны обыкновенные;

III – моховики, лисички, грузди чёрные, опята, козлята, польские грибы, белянки, валуи, волнушки, шампиньоны полевые, сыроежки, строчки, сморчки;

IV – скрипицы, горькуши, серушки, зеленушки, рядовки, гладыши, вешенки, грузди перечные, краснушки, толстушки, шампиньоны лесные.

Доступные и возможные для заготовки запасы грибов определяются, аналогично запасам ягод, с учётом того, что 50-60% урожая грибов собирается местным населением.

На территории лесничества имеют распространение такие виды лекарственного сырья, как почки сосны и березы; плоды рябины; листья брусники, черники и крапивы двудомной; цветы ромашки и пижмы; травы – зверобой, тысячелистник и пастушья сумка; чага.

Существующий биологический запас остального пищевого сырья не позволяет рекомендовать промышленные заготовки этого ресурса.

2.4.2. Сроки заготовки и сбора

Заготовка дикорастущих плодов и ягод осуществляется строго в установленные сроки. Сроки заготовки дикорастущих плодов и ягод зависят от времени наступления массового созревания урожая.

Способы заготовки орехов указываются в договоре аренды лесного

участка.

При заготовке орехов запрещается рубка деревьев и кустарников, а также применение способов, приводящих к повреждению деревьев и кустарников.

Заготовка грибов должна проводиться способами, обеспечивающими сохранность их ресурсов.

Оптимальные для лесорастительных зон сроки сбора грибов, приводятся в Приложении 12.

Заготовка других видов пищевых ресурсов должна вестись способами, не ухудшающими состояние их зарослей. Запрещается вырывать растения с корнями, повреждать листья (вайи) и корневища

Заготовка лекарственных растений допускается в объемах, обеспечивающих своевременное восстановление растений и воспроизводство запасов сырья.

Повторный сбор сырья лекарственных растений в одной и той же заросли (угодье) допускается только после полного восстановления запасов сырья конкретного вида растения.

При отсутствии данных о сроках ведения повторных заготовок сырья для какого-либо вида лекарственного растения рекомендуется руководствоваться следующим:

заготовка соцветий и надземных органов ("травы") однолетних растений проводится на одной заросли один раз в 2 года;

надземных органов ("травы") многолетних растений - один раз в течение 4 - 6 лет;

подземных органов большинства видов лекарственных растений - не чаще одного раза в 15 - 20 лет.

2.4.3. Сроки заготовки и сбора при заготовке древесных соков

Заготовка березового сока допускается на участках спелого леса не ранее чем за 5 лет до рубки.

Заготовка березового сока осуществляется способом подсочки в насаждениях, где проводятся выборочные рубки, разрешается с деревьев, намеченных в рубку.

Для подсочки подбираются участки здорового леса I - III классов бонитета с полнотой не менее 0,4 и количеством деревьев на одном гектаре не менее 200 штук. В подсочку назначают деревья диаметром на высоте груди 20 см и более.

Сырьевую базу подсочки лиственных пород (берёзы повислой) составляют спелые насаждения берёзы I-III классов бонитета, с полнотой не менее 0,4, поступающие в рубку в течение ревизионного периода. Заготовка березового сока допускается на участках спелого леса не ранее чем за 5 лет до рубки.

В течение ревизионного периода возможная ежегодная вырубка спелых и перестойных насаждений берёзы составляет 277 га. Поэтому можно рекомендовать заготовку березового сока в промышленных масштабах. При

пятилетнем сроке подсочки выход березового сока может составить до 5540 тонн всего.

Сверление канала производят на высоте 20 - 35 см от корневой шейки дерева. В тех случаях, когда на дереве делается два и более подсочных отверстия, они располагаются на одной стороне ствола на расстоянии 8 - 15 см одно от другого с тем расчетом, чтобы сок стекал в один приемник.

При определении нормы нагрузки дерева, то есть количества высверливаемых в нем каналов, рекомендуется руководствоваться следующими показателями, приведенными в таблице 14.

Таблицы 14

Нормативы количества высверливаемых каналов в зависимости от диаметра ствола деревьев и класса бонитета насаждения

Диаметр дерева на высоте груди	Количество каналов при подсочке	Примечание
1	2	3
20-22	1	За год до рубки разрешается подсочка деревьев с диаметром 16 см при следующих нормах 16-20 см – 1 канал 21-24 см – 2 канала 25 см и более – 3 канала
23-27	2	
28-32	3	
33 и более	3	

После окончания сезона подсочки отверстия должны быть промазаны живичной пастой или закрыты деревянной пробкой и замазаны варом, садовой замазкой или глиной с известью для предупреждения заболевания деревьев.

В последующие годы каналы сверлят на уровне каналов первого года подсочки с интервалом 10 см в ту или другую сторону по окружности ствола дерева.

Заготовка березового сока должна производиться способами, обеспечивающими сохранение технических свойств древесины.

2.5. Нормативы, параметры и сроки использования лесов для осуществления видов деятельности в сфере охотничьего хозяйства

Использование лесов для осуществления видов деятельности в сфере охотничьего хозяйства регламентируется статьей 36 Лесного кодекса РФ, Федеральным законом Российской Федерации от 24.07.2009 года № 209-ФЗ «Об охоте и о сохранении охотничьих ресурсов, и о внесении изменений в отдельные законодательные акты Российской Федерации».

Учитывая площади лесных земель лесничества пригодных для осуществления видов деятельности в сфере охотничьего хозяйства и вид лесорастительной зоны, были рассчитаны максимальные потенциальные численности популяций некоторых диких животных. Расчет производился

исходя из средних показателей шкалы оптимальной численности охотничьих животных Рекомендаций по ведению комплексного охотничьего хозяйства специализированными лесхозами Федерального органа управления лесным хозяйством РФ от 10.11.97

2.5.1. Перечень и нормы проведения биотехнических мероприятий

На территории Меленковского лесничества возможно обитание: 390 особей лося, 930 особей кабана, 5440 особей зайца-беляка, 390 особей зайца русака, 3110 особей глухаря, 7770 особей тетерева.

Исходя из численности популяций диких животных, являющихся объектом охоты в лесничестве, проектируются различные мероприятия, для сохранения биоразнообразия и количества животных, особенно в зимний период.

Для управления популяциями животных необходимо проводить обязательный комплекс биотехнических мероприятия (биотехния). Биотехния включает в себя меры, направленные на изменение численности, плотности населения и территориального распределения диких животных, улучшение качества их местообитаний, что влияет на популяционную структуру вида и, в конечном итоге, приводит к повышению продуктивности охотничьих угодий.

К биотехническим мероприятиям относятся меры по поддержанию и увеличению численности охотничьих ресурсов.

В охотничьих угодьях проводятся следующие виды биотехнических мероприятий:

Предотвращение гибели охотничьих ресурсов:

устранение незаконной добычи охотничьих ресурсов, разрушения и уничтожения среды их обитания;

регулирование численности объектов животного мира, влияющих на сокращение численности охотничьих ресурсов;

предотвращение гибели охотничьих ресурсов от транспортных средств и производственных процессов;

предотвращение гибели охотничьих ресурсов от стихийных бедствий природного и техногенного характера, а также непосредственное спасение охотничьих ресурсов при стихийных бедствиях природного и техногенного характера;

создания в охотничьих угодьях зон охраны охотничьих ресурсов;

Подкормка охотничьих ресурсов и улучшение кормовых условий среды их обитания:

выкладка кормов;

посадка и культивирование растений кормовых культур;

создание искусственных водопоев;

обеспечение доступа к кормам;

создание сооружений для выкладки кормов;

устройство кормовых полей;

Мелиорация охотничьих угодий, улучшение условий защиты и естественного воспроизводства охотничьих ресурсов:

создание защитных посадок растений;
устройство искусственных мест размножения, жилищ, укрытий охотничьих ресурсов;

создание искусственных водоёмов;

Расселение охотничьих ресурсов:

акклиматизация и реакклиматизация охотничьих ресурсов;

расселение охотничьих ресурсов;

размещение охотничьих ресурсов в среде их обитания, выращенных в полувольных условиях и искусственно созданной среде обитания;

Селекционная работа по формированию определенных половой и возрастной структуры популяций охотничьих ресурсов, а также параметров их экстерьера;

Предотвращение болезней охотничьих ресурсов:

профилактика и лечение инвазионных заболеваний;

профилактика и лечение инфекционных заболеваний;

профилактика и лечение эктопаразитарных заболеваний.

Биотехнические мероприятия проводятся в закрепленных и общедоступных охотничьих угодьях.

Проведение биотехнических мероприятий в закрепленных охотничьих угодьях обеспечивается юридическими лицами и индивидуальными предпринимателями, заключившими охотхозяйственные соглашения.

Проведение биотехнических мероприятий осуществляется ежегодно, в объеме и составе, определяемом документом внутрихозяйственного охотустройства.

Для обеспечения правильного кормления животных необходима специальная производственная инфраструктура, в первую очередь, система подкормочных площадок и кормушек. Такие сооружения должны быть сделаны качественно и обеспечивать нормальное потребление животными кормов, в том числе зерна, сена и корнеплодов. Кормушки должны иметь крышу для защиты корма и животных от дождя и снега. В зависимости от назначения кормушки разделяются на две основные категории: для крупных (копытные млекопитающие) и мелких (зайцы, пернатая дичь) животных.

Нормативы биотехнических мероприятий для лосей

Потребность в подкормке лосей обычно ощущается при сильной затравленности кормовых угодий. Количество солонцов на 1000 гектаров лосиных угодий дается укрупненное, из расчета плотности населения лосей в среднем по району. В каждом конкретном хозяйстве они могут быть изменены в зависимости от ценности и плотности населения лосей. Исходя из расчетных показателей, один солонец следует устраивать максимум на 5 лосей.

Наиболее активно минеральная подкормка лосей должна проводиться с декабря по июнь включительно, в течение 200-210 дней. Подкормка проводится из расчета 30 граммов соли на одного лося в сутки.

Подрубку осины и ивы следует устраивать вблизи солонца. Количество кормовых точек должно соответствовать количеству солонцов.

Наиболее целесообразные сроки подрубки осины и ивы с конца октября - начала ноября по март включительно. Для лосей предпочтительно подваливать осину в возрасте 35-45 лет. Одно дерево в этом случае может дать до 20-40 килограммов корма, пригодного для лосей.

Нормативы биотехнических мероприятий для кабанов

Общая продолжительность сезона подкормки кабанов составляет 120 дней. Сезон подкормки разделяется на три периода. Первый период - подкормочный (45 дней) с 15 октября по 30 ноября. В этот период обновляются (обеспечиваются) кормушки (подкормочные точки) и выкладывается относительно небольшое (25-30 процентов полного суточного рациона) количество корма. Регулярность подкормки устанавливается с того момента, когда выходящие к кормушкам (подкормочным точкам) кабаны в течение суток будут полностью съедать выкладываемый корм. Второй период - переходный (45 дней) с 1 декабря по 15 января. В этот период выкладывается 50-60 процентов суточной нормы, а при ухудшении природных условий в отдельные дни возможна и полная выкладка кормов (особенно концентратов). Третий период - основной (90 - 100 дней) с 16 января по 15-25 апреля. В это время выкладывается полная суточная норма.

Сроки подкормки во многом зависят от погодных условий. При ранней и теплой весне сроки следует сократить, при поздней весне - продлить на 10-20 дней, для чего в хозяйстве необходимо иметь резерв кормов.

Для посадки и посева рекомендуются картофель, овес, вико-овес, горохоовес, ячмень. Посев и посадку следует производить в обычные агротехнические сроки.

Нормативы биотехнических мероприятий для зайцев и охотничьих птиц

При подрубке кормовых деревьев количество корма зависит от возраста и диаметра деревьев. Запас кормов может составить до 40-50 килограммов на одно дерево. Расчет кормовой потребности в веточном корме производится следующим образом. Общая зимняя потребность зайца-беляка в веточном корме при продолжительности зимы 180 дней - 70 килограммов. Одна осина диаметром 10 сантиметров содержит 4 килограмма корма (ветки, кора). Травянистый корм составляет 30-40 процентов рациона, следовательно, объем веточного корма составит в среднем 24 килограмма общего рациона. Объем поддерживающего корма (искусственная подкормка) принимается за 25 процентов общего рациона зайца. Объем древесных кормов, потребных для одного зайца-беляка за счет подкормки, составит 6 килограммов, то есть на 10 зайцев 60 килограммов на 180 суток, или в сутки 0,33 килограмма. Для обеспечения этой нормы требуется 15 осин диаметром 10 сантиметров или 8 осин диаметром 20 сантиметров. При среднем диаметре 15 сантиметров потребуется 10 деревьев. Аналогичный расчет проводится и для зайца-русака.

Нормативы биотехнических мероприятий для косуль и оленей

Начало и конец подкормки косуль и оленей зависят от погодных условий, поэтому устанавливать конкретные сроки нецелесообразно. В одних районах подкормка начинается в октябре, в других - подкормка не нужна почти в течение всей зимы.

Норматив продолжительности периода подкормки не имеет отношения к подкормке минеральными веществами. Минеральная подкормка должна проводиться в течение года в соответствии с круглогодичной потребностью в ней животных.

Подрубку осин рекомендуется проводить в порядке рубок ухода в позднеосенний и зимний периоды. Осины подрубают на высоте 1,0 - 1,5 метра от земли так, чтобы комель оставался связанным с пнем (чтобы дерево не заносилось снегом). Наиболее целесообразно подрубать осины диаметром 18 - 24 сантиметра.

Большое значение имеет использование порубочных остатков. Они составляют 10-15 процентов объема заготовок древесины и не менее 30 процентов порубочных остатков имеют кормовую ценность. Очистку вырубок, запланированных для подкормки, необходимо проводить в предвесенний период охотничьему хозяйству по договоренности с лесохозяйственными организациями. Порубочные остатки лучше всего используются в конце зимы - начале весны. Их выкладывают под пологом леса рядом с вырубкой.

При очень суровых условиях зимовки количество выкладываемой подкормки следует увеличивать на 20-50 процентов.

При недостатке определенных кормов возможна их замена. Так, корнеплоды можно заменять зерновыми отходами в соотношении 1:0,2, желудями в соотношении 1:0,5, кухонными отходами в соотношении 1:1-3, зерно (концентраты) зерновыми отходами в соотношении 1:3.

Размеры отдельных кормовых полей рекомендуются от 0,15 до 0,40 гектара.

Количества солонцов рекомендуется устанавливать в соответствии с количеством кормушек (подкормочных точек), так как с каждой кормушкой (на каждой подкормочной точке) целесообразно размещать солонец. В нормативах учтено, что около 60 процентов соли растворяется и теряется для животных.

Нормативы оборудования охотничьих угодий биотехническими сооружениями могут отличаться от утвержденных при наличии у охотопользователя материалов внутрихозяйственного охотоустройства, прошедших государственную экологическую экспертизу.

Нормативы пользования объектами животного мира разработаны с учетом Постановления губернатора Владимирской области «Об утверждении нормативов пользования объектами животного мира, отнесенными к объектам охоты» от 25.03.02 №139.

2.5.2. Перечень разрешенных для размещения объектов охотничьей инфраструктуры

Перечень разрешенных для размещения объектов охотничьей инфраструктуры установлен Федеральным законом от 24.07.2009 № 209-ФЗ «Об охоте и о сохранении охотничьих ресурсов, и о внесении изменений в отдельные законодательные акты Российской Федерации», распоряжением Правительства РФ от 11.07.2017 № 1469-р «Об утверждении перечня объектов, относящихся к охотничьей инфраструктуре».

Параметры использования лесов для осуществления видов деятельности в сфере охотничьего хозяйства и перечень объектов охотничьей инфраструктуры приведены в таблице 15.

Таблица 15

Параметры использования лесов для осуществления видов деятельности в сфере охотничьего хозяйства и перечень объектов охотничьей инфраструктуры

№ п/п	Виды мероприятий, объектов охотничьей инфраструктуры	Единицы измерения	Ежегодный допустимый объём
1	2	3	4
Биотехнические мероприятия			
1	Устройство подкормочных площадок	шт.	131
2	Устройство кормушек	шт.	110
3	Устройство солонцов	шт.	380
4	Подрубка осины, ивы	м3	100
5	Устройство стрелково-наблюдательных вышек	шт.	12
6	Заготовка сена для подкормки	тонн	-
7	Устройство галечников для боровой дичи	шт.	22
8	Устройство порхалищ для боровой дичи	шт.	87
9	Устройство кормовых полей для кабана	га	2
10	Заготовка древесных веников	тыс. шт.	-
11	Создание биотехнических водоемов	шт.	-
12	Строительство и эксплуатация охотничьих баз	шт.	-
13	Устройство и содержание стрелковых линий	км	-
14	Устройство живоловушек для кабана	шт.	-
15	Содержание диких животных в полувольных условиях и искусственно созданной среде обитания	га	269,6
16	Строительство и содержание дороги для эксплуатации вольера	км	5,5
17	Установка аншлагов, ограничивающих и запрещающих охоту, указателей	шт.	137
18	Выкладка соли	тонн	-
19	Закупка и выкладка сочных кормов	тонн	-

продолжение таблицы 15

1	2	3	4
Охотничья инфраструктура			
20	Вольер, ограждения для содержания и разведения охотничьих ресурсов в полувольных условиях и искусственно созданной среде обитания	га	269,6
20.1	Существующий	га	269,6
20.2	Проектируемый	га	
21	Егерский кордон	шт.	-
21.1	Существующий	шт.	-
21.2	Проектируемый	шт.	-
22	Охотничья база	шт.	-
22.1	Существующая	шт.	-
22.2	Проектируемая	шт.	-

Лесные участки для осуществления видов деятельности в сфере охотничьего хозяйства предоставляются юридическим лицам и индивидуальным предпринимателям на основании охотхозяйственные соглашений, заключенных в соответствии с Федеральным законом от 24.07.2009 № 209-ФЗ «Об охоте и о сохранении охотничьих ресурсов, и о внесении изменений в отдельные законодательные акты Российской Федерации», и договоров аренды лесных участков.

Пользователи лесных участков, предоставленных для осуществления видов деятельности в сфере охотничьего хозяйства могут:

- осуществлять использование лесных участков по видам деятельности в сфере охотничьего хозяйства в соответствии с действующим законодательством на условиях, предусмотренных договором аренды лесного участка и охотхозяйственным соглашением;

- получать в установленном порядке информацию о лесном участке, предоставленном для осуществления видов деятельности в сфере охотничьего хозяйства;

- создавать на полученных в установленном порядке лесных участках объекты охотничьей инфраструктуры в соответствии с Федеральным законом от 24.07.2009 № 209-ФЗ «Об охоте и о сохранении охотничьих ресурсов, и о внесении изменений в отдельные законодательные акты Российской Федерации», распоряжением Правительства РФ от 11.07.2017 № 1469-р «Об утверждении перечня объектов, относящихся к охотничьей инфраструктуре»;

- пользоваться иными правами, если их реализация не противоречит требованиям действующего законодательства и не нарушает условий договора аренды лесного участка и охотхозяйственного соглашения.

- использовать лесной участок по назначению в соответствии с действующим законодательством, лесохозяйственным регламентом, проектом освоения лесов и условиями договора аренды лесного участка;

- использовать лесной участок способами, предотвращающими возникновение эрозии почв, исключая негативное воздействие на состояние и воспроизводство лесов, а также на состояние других природных объектов;

- соблюдать правила пожарной безопасности в лесах, правила санитарной безопасности в лесах, правила лесовосстановления и правила ухода за лесами;
- не допускать нарушений прав других лиц, использующих леса;
- приводить лесной участок в прежнее состояние в случае сноса временных построек, сооружений и других объектов;
- содержать на полученных в установленном порядке лесных участках охотничью инфраструктуру, проводить мероприятия по сохранению охотничьих ресурсов и среды их обитания;
- выполнять другие обязанности, предусмотренные законодательством, договором аренды лесного участка и охотхозяйственным соглашением.

Сроки использования лесов для осуществления видов деятельности в сфере охотничьего хозяйства.

Конкретные сроки использования лесов устанавливаются в договоре аренды сроком от 20 до 49 лет (в соответствии с ч.3 ст. 72 Лесного кодекса РФ), не привыкающий срок действия, соответствующего охотхозяйственного соглашения.

2.6. Нормативы, параметры и сроки использования лесов для ведения сельского хозяйства

Использование лесов для ведения сельского хозяйства регламентируется ст. 38 Лесного кодекса РФ и приказом Минприроды России от 21.06.2017 № 314 «Об утверждении правил использования лесов для ведения сельского хозяйства». Этот вид использования лесов обусловлен целевым назначением земель, на которых они располагаются, и допускается только при условии совместимости его ведения с интересами лесного хозяйства.

В соответствии с приказом Рослесхоза от 14.12.2010 № 485 «Об утверждении Особенности использования, охраны, защиты, воспроизводства лесов, расположенных в водоохраных зонах, лесов, выполняющих функции защиты природных и иных объектов, ценных лесов, а также лесов, расположенных на особо защитных участках лесов» ведение сельского хозяйства в зеленых зонах (за исключением сенокосения и пчеловодства, а также возведения изгородей в целях сенокосения и пчеловодства) не допускается (пункт 33), в лесопарковых зонах - запрещается (пункт 32).

Основными видами сельскохозяйственного пользования в лесах лесничества являются:

- использование имеющихся сельскохозяйственных угодий (сенокосов, пашен);
- пастьба скота на пастбищах.

На территории Меленковского лесничества существуют хорошие условия для организации пчеловодства. В особенности это связано со значительными площадями произрастания древесного медоноса – липы, как одного из наиболее перспективных медоносов. Также, в качестве кормовой базы для медоносных пчёл, используются лесные участки, на которых в составе древесного, кустарникового или травяно-кустарничкового яруса имеются медоносные

растения.

Лесные участки для размещения ульев и пасек предоставляются, в первую очередь, на опушках леса, прогалинах и других, не покрытых лесной растительностью, землях.

По лесоводственным соображениям выпас скота в лесу не рекомендуется.

Для использования лесов гражданами в целях осуществления сельскохозяйственной деятельности (в том числе пчеловодства) для собственных нужд лесные участки предоставляются в безвозмездное срочное пользование или устанавливается сервитут в случаях, определенных Земельным кодексом РФ Гражданским кодексом РФ.

Таблица 16

Параметры использования лесов для ведения
сельского хозяйства

№№ п/п	Виды пользования	Единица измерения	Ежегодный допустимый объем
1	2	3	4
1.	Использование пашни	га	5
2.	Сенокошение	га/тонн	123/73,8
3.	Выпас сельскохозяйственных животных	га/голов	74/15
	а) в лесу	га/голов	0/0
	б) на выгонах, пастбищах	га/голов	74/15
4.	Пчеловодство		
	а) медоносы:		
	липа	га	115
	травы	га	2745
	б) медопродуктивность		
	липа	кг/га	150
	травы	кг/га	20
в) возможное к содержанию количество пчелосемей	количество пчелосемей		530

Согласно п. 10 гл. II приказа Минприроды России от 21.06.2017 № 314 «Об утверждении Правил использования лесов для ведения сельского хозяйства» граждане, юридические лица, использующие леса для ведения сельского хозяйства, имеют право:

- осуществлять использование лесов в соответствии с условиями договора аренды лесного участка (договора безвозмездного пользования);
- создавать согласно части 1 статьи 13 Лесного кодекса РФ лесную инфраструктуру, в том числе лесные дороги;
- размещать согласно части 2 статьи 38 Лесного кодекса РФ на предоставленных лесных участках ульи и пасеки, возводить изгороди, навесы и другие временные постройки.

Согласно п. 11 гл. II приказа Минприроды России от 21.06.2017 № 314 «Об утверждении Правил использования лесов для ведения сельского хозяйства» граждане, юридические лица, использующие леса для ведения сельского хозяйства, обязаны:

- составлять проект освоения лесов в соответствии с частью 1 статьи 88 Лесного кодекса РФ;
- осуществлять меры санитарной безопасности в лесах, в том числе санитарно-оздоровительные и профилактические мероприятия по защите лесов в соответствии с законодательством Российской Федерации;
- соблюдать условия договора аренды лесного участка (договора безвозмездного пользования);
- соблюдать требования пункта 13 Правил пожарной безопасности в лесах, утвержденных постановлением Правительства Российской Федерации от 30.06.2007 № 417;
- в соответствии с частью 2 статьи 26 Лесного кодекса РФ подавать ежегодно лесную декларацию;
- в соответствии с частью 1 статьи 49 Лесного кодекса РФ представлять отчет об использовании лесов;
- в соответствии с частью 1 статьи 60 Лесного кодекса РФ представлять отчет об охране лесов от пожаров;
- в соответствии с частью 4 статьи 91 Лесного кодекса РФ представлять в государственный лесной реестр в порядке, установленном законодательством Российской Федерации, документированную информацию, предусмотренную частью 2 статьи 91 Лесного кодекса РФ.

Сроки использования лесов для ведения сельского хозяйства.

Конкретные сроки использования лесов устанавливаются в договоре аренды сроком от 10 до 49 лет (в соответствии с ч.3 ст. 72 Лесного кодекса РФ).

2.7. Нормативы, параметры и сроки использования лесов для осуществления научно-исследовательской и образовательной деятельности

Леса лесничества могут использоваться для осуществления научно-исследовательской деятельности, образовательной деятельности научными организациями, образовательными организациями.

Использование лесов для осуществления научно-исследовательской деятельности, образовательной деятельности регламентируется ст. 40 Лесного кодекса РФ и правилами использования лесов для осуществления научно-исследовательской деятельности, образовательной деятельности установленных приказом Рослесхоза от 23.12.2011 № 548 «Об утверждении Правил использования лесов для осуществления научно-исследовательской деятельности, образовательной деятельности».

Для осуществления научно-исследовательской и образовательной деятельности лесные участки предоставляются государственным учреждениям, муниципальным учреждениям в постоянное (бессрочное) пользование, другим научным организациям, образовательным организациям – в аренду.

Использование лесов для осуществления научно-исследовательской деятельности включает в себя осуществление экспериментальной или теоретической деятельности, направленной на получение новых знаний об экологической системе леса, проведение прикладных научных исследований, направленных преимущественно на применение этих знаний для достижения практических целей и решения конкретных задач в области использования, охраны, защиты и воспроизводства лесов.

К использованию лесов для осуществления образовательной деятельности относится создание и использование на лесных участках объектов учебно-практической базы (полигонов, опытных площадок для изучения природы леса, обучения методам таксации леса, проведения рубок лесных насаждений, работ по лесовосстановлению, охране, защите, воспроизводству лесов и других мероприятий) в области изучения, использования, охраны, защиты, воспроизводства лесов, иных компонентов природы, объектов необходимой лесной инфраструктуры для закрепления на практике у обучающихся специальных знаний и навыков.

При использовании лесов для научно-исследовательской и образовательной деятельности допускается:

- установка специальных знаков, информационных и иных указателей, отграничивающих территорию, на которой осуществляются образовательная деятельность, научно-исследовательские работы;

- рубка лесных насаждений в научных и образовательных целях;

- создание лесной инфраструктуры;

- осуществление экспериментальной деятельности по охране, защите, воспроизводству и использованию лесов в целях разработки, опытно-производственной проверки и внедрения результатов научно-исследовательских и опытно-конструкторских работ;

- испытание химических, биологических и иных средств, для изучения их влияния на экологическую систему леса;

- создание и использование объектов учебно-практической базы;

- иные виды работ, предусмотренные проектом освоения лесов.

При осуществлении использования лесов для научно-исследовательской и образовательной деятельности исключаются случаи:

- повреждения лесных насаждений, растительного покрова и почв за пределами предоставленного лесного участка;

- захламления предоставленного лесного участка и территории за его пределами строительным и бытовым мусором, отходами древесины, и иными видами отходов;

- загрязнения площади предоставленного лесного участка и территории за его пределами химическими и радиоактивными веществами;

- проезда транспортных средств и иных механизмов по произвольным маршрутам вне дорог за пределами предоставленного лесного участка.

Лица, использующие леса для научно-исследовательской и образовательной деятельности, обеспечивают:

- регулярное проведение очистки предоставленного лесного участка,

примыкающих опушек леса, искусственных и естественных водотоков от захламления строительными, лесосечными, бытовыми и иными отходами, токсичными веществами;

восстановление нарушенных в процессе деятельности дорог, осушительных канав, дренажных систем, шлюзов, мостов, других гидротехнических сооружений, квартальных столбов, квартальных просек;

принятие необходимых мер по предотвращению аварийных ситуаций и лесных пожаров, а также по ликвидации их последствий, возникших по вине указанных лиц.

Земли, нарушенные или загрязненные при использовании лесов для научно-исследовательской и образовательной деятельности, подлежат рекультивации в срок не более 1 года после завершения соответствующего этапа работ.

На участке с нарушенным почвенным покровом при угрозе развития эрозии почвы должна проводиться рекультивация земель с посевом трав и (или) посадкой деревьев и кустарников на склонах.

Виды научно-исследовательской и образовательной деятельности, ее параметры и объемы определяются договором на право использования соответствующего лесного участка и проектом освоения лесов.

Лесной участок для научно-исследовательской деятельности, образовательной деятельности может предоставляться на всей территории лесничества.

Согласно п. 7 гл. II приказа Рослесхоза от 23.12.2011 № 548 «Об утверждении Правил использования лесов для осуществления научно-исследовательской деятельности, образовательной деятельности», государственные учреждения, муниципальные учреждения, другие научные организации, образовательные организации, использующие леса для научно-исследовательской деятельности, образовательной деятельности, имеют право:

- осуществлять использование лесов в соответствии с условиями договора аренды лесного участка;

- устанавливать специальные знаки, информационные и иные указатели, ограничивающие территорию, на которой осуществляется образовательная деятельность, научно-исследовательская деятельность;

- осуществлять рубку лесных насаждений в научных и образовательных целях;

- создавать согласно части 1 статьи 13 Лесного кодекса РФ лесную инфраструктуру (лесные дороги, лесные склады и другую);

- осуществлять экспериментальную деятельность по использованию, охране, защите, воспроизводству лесов в целях разработки, опытно-производственной проверки и внедрения результатов научно-исследовательских, опытно-конструкторских работ;

- проводить испытания химических, биологических и иных средств для изучения их влияния на экологическую систему леса;

- создавать и использовать объекты научной и учебно-практической базы;

- иметь другие права, если их реализация не противоречит требованиям законодательства Российской Федерации.

Согласно п. 8 гл. II приказа Рослесхоза от 23.12.2011 № 548 «Об утверждении Правил использования лесов для осуществления научно-исследовательской деятельности, образовательной деятельности», государственные учреждения, муниципальные учреждения, другие научные организации, образовательные организации, использующие леса для научно-исследовательской и образовательной деятельности, обязаны:

- составлять проект освоения лесов в соответствии с частью 1 статьи 88 Лесного кодекса РФ;

- осуществлять использование лесов и выполнение мероприятий по охране, защите, воспроизводству лесов в соответствии с проектом освоения лесов; соблюдать условия договора аренды лесного участка;

- осуществлять использование лесов способами и технологиями, предотвращающими возникновение эрозии почв, исключаящими или ограничивающими негативное воздействие на последующее воспроизводство лесов, а также на состояние водных и других природных объектов;

- соблюдать правила пожарной безопасности в лесах и правила санитарной безопасности в лесах;

- в соответствии с частью 2 статьи 26 Лесного кодекса РФ подавать ежегодно лесную декларацию;

- в соответствии с частью 1 статьи 49 Лесного кодекса РФ представлять отчет об использовании лесов;

- в соответствии с частью 1 статьи 60 Лесного кодекса РФ представлять отчет об охране и о защите лесов;

- в соответствии с частью 4 статьи 91 Лесного кодекса РФ представлять в государственный лесной реестр в установленном порядке документированную информацию, предусмотренную частью 2 статьи 91 Лесного кодекса РФ.

Сроки использования лесов для осуществления научно-исследовательской, образовательной деятельности.

Для осуществления научно-исследовательской деятельности, образовательной деятельности лесные участки предоставляются государственным учреждениям, муниципальным учреждениям в постоянное (бессрочное) пользование, другим научным организациям, образовательным организациям - в аренду сроком от 10 до 49 лет в соответствии с ч.3 ст. 72 Лесного кодекса РФ).

2.8. Нормативы, параметры и сроки использования лесов для осуществления рекреационной деятельности

Правила использования лесов для осуществления рекреационной деятельности определяются статьей 41 Лесного кодекса РФ и приказом Рослесхоза от 21.02.2012 № 62 «Об утверждении правил использования лесов для осуществления рекреационной деятельности».

Виды рекреационной деятельности, ее параметры и объемы определяются договором на право использования соответствующего лесного участка и проектом освоения лесов.

Согласно п. 7 гл. II приказа Рослесхоза от 21.02.2012 г № 62 «Об

утверждении Правил использования лесов для осуществления рекреационной деятельности», лица, использующие леса для осуществления рекреационной деятельности, имеют право:

- осуществлять использование лесов в соответствии с документами о предоставлении лесного участка, в том числе договором аренды лесного участка, решением о предоставлении лесного участка в постоянное (бессрочное) пользование;
- создавать согласно части 1 статьи 13 Лесного кодекса РФ лесную инфраструктуру (лесные дороги, лесные склады и другое);
- возводить согласно части 2 статьи 41 и части 7 статьи 21 Лесного кодекса РФ временные постройки на лесных участках и осуществлять их благоустройство;
- возводить физкультурно-оздоровительные, спортивные и спортивно-технические сооружения на соответствующих лесных участках, если в плане освоения лесов на территории субъекта Российской Федерации (лесном плане субъекта Российской Федерации) определены зоны планируемого освоения лесов, в границах которых предусматриваются строительство, реконструкция и эксплуатация объектов для осуществления рекреационной деятельности;
- пользоваться другими правами, если их реализация не противоречит требованиям законодательства Российской Федерации.

Согласно п. 9 гл. II приказа Рослесхоза от 21.02.2012 г № 62 «Об утверждении Правил использования лесов для осуществления рекреационной деятельности», лица, использующие леса для осуществления рекреационной деятельности, обязаны:

- составлять проекты освоения лесов в соответствии с частью 1 статьи 88 Лесного кодекса РФ;
- осуществлять использование лесов в соответствии с проектами освоения лесов;
- соблюдать условия договора аренды лесного участка и решения о предоставлении лесного участка в постоянное (бессрочное) пользование;
- осуществлять использование лесов способами и технологиями, предотвращающими возникновение эрозии почв, исключаящими или ограничивающими негативное воздействие на последующее воспроизводство лесов, а также на состояние водных и других природных объектов;
- в соответствии с частью 6 статьи 21 Лесного кодекса РФ рекультивировать земли, которые использовались для строительства, реконструкции и (или) эксплуатации объектов, не связанных с созданием лесной инфраструктуры;
- соблюдать правила пожарной безопасности в лесах и правила санитарной безопасности в лесах;
- в соответствии с частью 2 статьи 26 Лесного кодекса РФ подавать ежегодно лесную декларацию;
- в соответствии с частью 1 статьи 49 Лесного кодекса РФ представлять отчет об использовании лесов;
- в соответствии с частью 1 статьи 60 Лесного кодекса РФ представлять отчет об охране и защите лесов;
- в соответствии с частью 4 статьи 91 Лесного кодекса РФ предоставлять в государственный лесной реестр в установленном порядке документированную

информацию, предусмотренную частью 2 статьи 91 Лесного кодекса РФ;

- выполнять другие обязанности, предусмотренные законодательством Российской Федерации.

В целях организации отдыха, физкультурно-оздоровительной и спортивной деятельности, на лесных участках могут организовываться туристические станции, туристические тропы и трассы, проведение культурно-массовых мероприятий, пешеходные, велосипедные и лыжные прогулки, конные прогулки (верхом и/или на повозках), занятия изобразительным искусством, познавательные и экологические экскурсии, спортивные соревнования по отдельным видам спорта, специфика которых соответствует проведению соревнований в лесу, физкультурно-спортивные фестивали и тренировочные сборы, а также другие виды рекреационной деятельности.

При определении размеров лесных участков, выделяемых для осуществления рекреационной деятельности, необходимо руководствоваться оптимальной рекреационной нагрузкой на лесные экосистемы при соблюдении условий нанесения ущерба лесным насаждениям и окружающей среде.

Леса для осуществления рекреационной деятельности используются способами, не наносящими вреда окружающей среде и здоровью человека.

При осуществлении рекреационной деятельности в лесах допускается возведение временных построек на лесных участках:

а) в лесопарковых зонах:

- площадка для игр (детская), отдыха, занятий спортом, установки мусоросборников,

- форма малая архитектурная (некапитальное нестационарное сооружение, включая беседки, ротонды, веранды, дровницы, навесы, объекты мелкорозничной торговли, попутного бытового обслуживания и питания,

остановочные павильоны);

б) в зеленых зонах (помимо объектов, указанных в пункте «а»

постройка временная, используемая в рекреационных целях;

б¹) в защитных лесах, относящихся к категориям лесов, выполняющих функции защиты природных и иных объектов, за исключением лесопарковых зон, зеленых зон, в ценных лесах, в лесах, расположенных в водоохранных зонах (помимо объектов, указанных в пунктах «а» и «б»):

- комплекс открытых плоскостных спортивных сооружений; комплекс физкультурных сооружений;

в) в эксплуатационных и резервных лесах, за исключением особо защитных участков лесов (помимо объектов, указанных в пунктах «а», «б» и «б¹»):

- бассейн, крытый для плавания,

- бассейн открытый искусственный,

- зал спортивный,

- каток с искусственным льдом крытый,

- каток с искусственным льдом открытый,

- кемпинг,

- комплекс физкультурно-оздоровительный,
- корт теннисный,
- котельная,
- манеж легкоатлетический,
- пирс,
- площадка спортивная,
- подстанция трансформаторная всех классов напряжения,
- тир,
- трибуна стадиона с подтрибунными помещениями,
- трибуна стадиона,
- эллинг для хранения катеров и лодок.

При осуществлении рекреационной деятельности в лесах допускается осуществление благоустройства лесных участков:

- размещение дорожно-тропиночной сети,
- информационных стендов и аншлагов по природоохранной тематике,
- скамей,
- навесов от дождя,
- указателей направления движения,
- контейнеров для сбора и хранения мусора,
- и другие.

Если в плане освоения лесов на территории субъекта Российской Федерации (лесном плане субъекта Российской Федерации) определены зоны планируемого освоения лесов, в границах которых предусматриваются строительство, реконструкция и эксплуатация объектов для осуществления рекреационной деятельности, на соответствующих лесных участках допускается возведение физкультурно-оздоровительных, спортивных и спортивно-технических сооружений.

В целях строительства объектов для осуществления рекреационной деятельности в лесах допускается проведение рубок лесных насаждений на основании проекта освоения лесов.

При осуществлении рекреационной деятельности в лесах не допускается повреждение лесных насаждений, растительного покрова и почв за пределами предоставленного лесного участка, захламливание площади предоставленного лесного участка и прилегающих территорий за пределами предоставленного лесного участка бытовым мусором, иными видами отходов, проезд транспортных средств и иных механизмов по произвольным, не установленным маршрутам.

2.8.1. Нормативы использования лесов для осуществления рекреационной деятельности

Для получения оценки состояния лесных насаждений используется методика ландшафтной таксации, которая позволяет сделать вывод о соответствии этих лесов своему назначению, т.е. в максимальной ли степени обеспечивается проявление санитарно – гигиенических, природоформирующих

и природоохранных свойств.

Задача ландшафтной таксации – дать достаточно полную, объективную и качественную характеристику лесных насаждений с определением жизнестойчивости древостоев.

Ландшафтная характеристика насаждений – это метод комплексной инвентаризации земель лесного фонда при рассмотрении насаждений как географического ландшафта с выделением и описанием всех его компонентов, находящихся в определённой системе взаимодействия, а также с оценкой для рекреационного использования.

Лесные массивы смешанного многопородного состава и полнотой, определяющей ландшафтно-конструктивные типы насаждений, чередование открытых и закрытых пространств являются основным ландшафтно-образующим фактором территории.

По пейзажной выразительности наибольшую ценность в условиях волнистого рельефа представляют смешанные насаждения с преобладанием ели, сосны, березы, дуба.

Ценными в эстетическом качестве являются чистые приспевающие и спелые сосняки, а также ельники и березняки в складках волнистого рельефа.

При обследовании лесных участков для предоставления их в рекреационных целях производится ландшафтно-рекреационная характеристика участка. Она предусматривает определение существующего типа ландшафта, эстетической и санитарно-гигиенической оценки, степени устойчивости, проходимости, просматриваемости участка, стадии рекреационной дигрессии.

Ниже приведены шкалы оценки лесных участков, которые необходимо использовать при подготовке лесных участков к передаче в аренду для осуществления рекреационной деятельности.

Ландшафтно-конструктивные типы насаждений

Основным ландшафтообразующим фактором территории являются лесные массивы с их многообразным породным составом, чередованием открытых и закрытых пространств и полнотой насаждений, определяющей их ландшафтно-конструктивные типы.

Шкала оценки пространственной структуры лесных ландшафтов

Группы ландшафтов		Типы ландшафтов		
наименование	индекс	характеристика	общая сомкнутость полога леса	индекс
1	2	3	4	5
Закрытые	1	Древостои горизонтальной сомкнутости	0,6-1,0	1а
		древостои вертикальной сомкнутости с учетом яруса подроста и подлеска высотой более 1,5м	0,6-1,0	1б
Полуоткрытые	2	Изреженные древостои с равномерным размещением деревьев, редким подростом и подлеском высотой более 1,5м или без них	0,3-0,5	2а
Полуоткрытые	2	Изреженные древостои с неравномерным размещением деревьев, редким подростом и подлеском высотой более 1,5м или без них	0,3-0,5 (в группах 0,6-0,7)	2б
		Молодняки высотой более 1,5м	0,4-0,5	2в
Открытые	3	Участки с единичными деревьями с наличием редкого возобновления кустарников, независимо от их высоты	-	3а
		Участки с наличием возобновления леса или кустарников высотой до 1.5м (вне зависимости от густоты)	-	3б
		Участки без древесно-кустарниковой растительности	-	3в

Эстетическая оценка

Оценка эстетического качества насаждений лесничества и открытых пространств проводилась в натуре для каждого выдела по силе его эмоционального воздействия на посетителя, по просматриваемости, цветовому эффекту и форме размещения растительности.

а) Насаждений

Оценка 1 (высокая) – хвойные и лиственные насаждения 1-2 классов бонитета с длинными и широкими кронами деревьев, хорошей проходимостью по участку, со здоровым, красивым подлеском и подростом средней густоты, отсутствием на участке захламленности и мертвого леса;

Оценка 2 (средняя) – насаждения среднего класса бонитета (3) с участием ольхи и осины до 5 единиц состава при средней ширине и длине крон, густом или угнетенном подросте и подлеске с частичной захламленности (до 5 м³ на 1га);

Оценка 3 (низкая) – насаждения с преобладанием ольхи и осины, а также хвойные низших классов бонитета (4-5), с плохо развитыми кронами, с частичной захламленностью (до 5 м³ на 1га и выше).

б) Открытые пространства

Оценка 1 (высокая) – площадь до 1,0 га (прогалины, поляны), хорошо дренированные свежие сухие почвы; участки площадью от 1 до 3 га со сложными, извилистыми границами, хорошо выраженным рельефом, декоративными опушками, имеются единичные декоративные деревья или сформировавшиеся древесно-кустарниковые группы; небольшие красочные водоемы с ясно выраженными берегами, обрамленными декоративной растительностью;

Оценка 2 (средняя) – открытые пространства больших размеров с конфигурацией границ простой формы; водные пространства, обрамленные мало декоративной растительностью; участки без древесной растительности, заросшие кустарниками;

Оценка 3 (низкая) – необлесившиеся вырубки, пашни, линии электропередачи, хозяйственные дворы, болота и другие открытые площади, и водоемы с низкой декоративностью.

Санитарно – гигиеническая оценка

Оценка санитарно-гигиенического качества территории проведения применительно к пригодности под отдых.

Таблица 16.2

Шкала санитарно – гигиенической оценки участка (выдела)

Характеристика участка	Балл
1	2
Участок в хорошем санитарном состоянии, воздух чистый, хорошая вентиляция, отсутствие шума, паразитов, густых зарослей. Имеют место ароматические запахи, лесные звуки, сочные краски	1 (оценка высокая)
Участок в сравнительно хорошем санитарном состоянии, незначительно захламлен и замусорен. Имеются отдельно сухостойные деревья, воздух несколько загрязнен, шум периодический или отсутствует.	2 (оценка средняя)

Характеристика участка	Балл
1	2
Участок в плохом санитарном состоянии, захламлен мертвой древесиной, замусорен. Имеются места свалок мусора, наличие карьеров и ям, сильно загрязненный воздух (в т. ч. неприятные запахи). Место ветреное, сильно затененное, высокий уровень шума, наличие паразитов, избыточного увлажнения, густых зарослей.	3 (оценка низкая)

Биологическая устойчивость насаждений

Класс жизнестойкости насаждений определялся в результате тщательной оценки биологического и лесопатологического их состояния и устанавливался по следующим признакам: ослабление роста или усыхание отдельных деревьев, состояние подроста и подлеска, напочвенного покрова, степени уплотнения почвы.

Таблица 16.3

Шкала оценки биологической устойчивости насаждений

Классы устойчивости	Размер и характеристика текущего отпада (усыхающие деревья и свежий сухостой)	Общий размер усыхания (деревья 2 и 3 группы + захламленность)	Наличие вредителей и болезней леса	Состояние лесной среды
1	2	3	4	5
1-устойчивые	До 2% происходит за счет деревьев с диаметром на высоте 1,3 м менее среднего	До 5%	Отсутствует или единичные повреждения	Не нарушены
2-устойчивость нарушена	Отпад в 2 и более раза превышает размер естественного отпада; происходит за счет деревьев с диаметром на высоте 1,3 м близким к среднему	6 - 40%	Часто имеются, могут иметь массовое распространение и высокую численность	Как правило нарушены, полнота неравномерная или низкая

продолжение таблицы 16.3

Классы устойчивости	Размер и характеристика текущего отпада (усыхающие деревья и свежий сухостой)	Общий размер усыхания (деревья 2 и 3 группы + захламленность)	Наличие вредителей и болезней леса	Состояние лесной среды
1	2	3	4	5
3-устойчивость утрачена	То же	40% и более (для осинников – 50% и более, полнота менее 0,7)	То же	То же

Примечание: древостои со 2 классом биологической устойчивости являются фондом выборочных санитарных рубок, с 3-м – сплошных (при отсутствии других хозраспоряжений). Насаждения 2-3 классов биологической устойчивости составляют площадь насаждений с неудовлетворительным санитарным состоянием.

Оценка рекреационной дигрессии лесной среды

Таблица 16.4

Шкала оценки рекреационной дигрессии лесной среды

Характеристика лесной среды	Стадии рекреационной дигрессии
1	2
Признаков нарушения лесной среды нет, рост и развитие деревьев и кустарников нормальные, механические повреждения отсутствуют, подрост (разновозрастный) и подлесок жизнеспособные. Моховой и травяной покров из видов, характерных для данного типа леса; подстилка (пружинящая) не нарушена. Регулирование рекреации не требуется.	1

Характеристика лесной среды	Стадии рекреационной дигрессии
1	2
<p>Незначительное изменение лесной среды и ухудшение роста и развития деревьев и кустарников, единичные механические повреждения; подрост (разновозрастный) и подлесок жизнеспособные, средней густоты, имеют до 20% поврежденных и усохших экземпляров. Проективное покрытие мхов – 20%, травяного покрова – до 50% (из них 1/10 – луговая растительность); нарушение подстилки незначительное, почвы и подстилка слегка уплотнены; отдельные корни деревьев обнажены, вытоптано до минеральной части почвы около 5% площади. Требуется регулирование рекреационной деятельности.</p>	2
<p>Значительное изменение лесной среды, рост и развитие деревьев ослаблены, до 10% стволов с механическими повреждениями; подрост (одновозрастной) и подлесок угнетены, средней густоты или редкие, 21-50% поврежденных и усохших экземпляров. Мхи у стволов деревьев, их проективное покрытие 5-10%, травяного покрова – 60-70% (из них 2/10 луговой растительности, появляются сорняки). Подстилка и почвы значительно уплотнены, довольно много обнаженных корней деревьев, вытоптано до минеральной части почвы 6-40% площади. Требуется активное регулирование рекреационной деятельности.</p>	3
<p>Сильно нарушена лесная среда, древостой куртинно-лугового типа, деревья значительно угнетены, 11-20% стволов с механическими повреждениями; подрост и подлесок нежизнеспособные (преимущественно в куртинах), редкие или отсутствуют, поврежденных или усохших экземпляров более 50%. Мхи отсутствуют, проективное покрытие травяного покрова 5-40% (в том числе до 1/2 занимают луговая растительность и сорняки). Много обнаженных корней деревьев, подстилка на открытых местах отсутствует, вытоптано до минеральной части почвы 41-60% площади. Необходимо строгое ограничение рекреационной деятельности</p>	4

продолжение таблицы 16.4

Характеристика лесной среды	Стадии рекреационной дигрессии
1	2
Лесная среда деградирована; древостой разрежен, куртинно-лугового типа, деревья сильно ослаблены или усыхают, более 20% с механическими повреждениями; подрост, подлесок, мхи, подстилка отсутствуют, проективное покрытие травяного покрова до 10% (в том числе до $\frac{3}{4}$ занимают луговая растительность и сорняки), корни большинства деревьев обнажены и повреждены. Вытоптано до минеральной части почвы более 60% площади участка. Рекреация не допускается.	5

2.8.2. Перечень кварталов и (или) частей кварталов зоны рекреационной деятельности, в том числе перечень кварталов и (или) их частей, в которых допускается возведение физкультурнооздоровительных, спортивных и спортивно-технических сооружений

Статья 11 Лесного кодекса РФ гарантирует право граждан свободно и бесплатно пребывать в лесах. Правила использования лесов для осуществления рекреационной деятельности установлены приказом Рослесхоза от 21.02.2012 № 62 «Об утверждении правил использования лесов для осуществления рекреационной деятельности».

К лесам, в которых разрешено осуществление рекреационной деятельности отнесено 120486 га.

Перечень кварталов и их частей кварталов зоны рекреационной деятельности, в том числе перечень кварталов и их частей, в которых допускается возведение физкультурнооздоровительных, спортивных и спортивно-технических сооружений приведен в таблице 16.5.

Таблица 16.5

Перечень кварталов зоны рекреационной деятельности

№ п/п	Наименование участковых лесничеств	Наименование урочища	Номера кварталов	Общая площадь, га
1	2	3	4	6
1	Меленковское		1-137, 139-244	16905
2	Илькинское		1-201	14702
3	Каменское		1-166	15823
4	Пичугинское		1-144	15408
5	Бутылицкое		1-144	12440

продолжение таблицы 16.5

№ п/п	Наименование участковых лесничеств	Наименование урочища	Номера кварталов	Общая площадь, га
1	2	3	4	6
6	Ляховское		1-101	8827
7	Тургеневское	Орловское	1-31	2956
		Сосновское	1-18	1654
		ПХ Муромского приборостроительного завода	1-10	1128
		Урваново	1-2	303
		Тургеневское	1-10	1293
		Селинское	1-15	1784
		Пановское	1-15	2352
		Приокское	1-6	531
		Высоковское	1-5	538
		Ока	1-6	484
		Дмитриевы Горы	1-15	1895
Итого по участковому лесничеству				14918
8	Приклонское	Бутылицы	1-36	4435
		Сафроновское	1-39	5025
		Меленковское	1-47	4848
		Илькино	1-63	7155
Итого по участковому лесничеству				21463
Всего по лесничеству				120486

2.8.3. Функциональное зонирование территории зоны рекреационной деятельности

Основную рекреационную нагрузку, как правило, несут леса лесопарковых зон и зеленых зон (4 117 га), которые по структуре (группам) ландшафтов представлены следующим образом, в том числе:

1. Закрытые: древостои с полнотой 0,6 – 1,0 69,7%
2. Полуоткрытые: древостои с полнотой 0,3-0,5 20,1%
3. Открытые: древостои с полнотой до 0,3 и редины 10,2%

Лесоустройство, на основании которого разработан регламент, Лесной план и документы территориального планирования Владимирской области леса не содержат сведения о функциональном зонировании лесов Меленковского лесничества. Также не проводилась лесоустройством ландшафтная таксация лесов рекреационного назначения.

2.8.4. Перечень временных построек на лесных участках и нормативы их благоустройства

Лица, использующие леса для осуществления рекреационной деятельности, имеют право, согласно части 2 статьи 41 и части 7 статьи 21 Лесного кодекса РФ, возводить на лесных участках временные постройки и осуществлять их благоустройство.

Перечень временных построек и объектов благоустройства определяется п.6 Распоряжения Правительства Российской Федерации от 27 мая 2013 г. №849-р.

Под временными постройками понимают объекты, которые возводятся на период осуществления определенной деятельности и подлежат демонтажу после того, как отпадет необходимость в их использовании. Это объекты, сооруженные без капитальных конструкций (монолитных фундаментов, кирпичных стен, подвалов, смотровых ям и т.п.), конструкция которых является сборно-разборной или возможна их перестановка и перемещение на земельном участке с помощью техники без ущерба объекту.

К временным постройкам на лесных участках относятся общественные постройки со сроком службы, не превышающим срок договора аренды лесного участка (павильоны, ларьки, облегченные здания, здания деревянные каркасные, щитовые, бревенчатые или брусчатые), хозяйственные постройки для хранения инвентаря, складские помещения и др. Перечень временных построек приведен в разделе 2.8.

Главной задачей при планировании территории для отдыха является сохранение лесного участка в продуктивном состоянии, при котором природные ресурсы не утрачивают своей способности к самовоспроизводству.

Основной причиной лесонарушений при рекреационном использовании лесных участков является неорганизованный отдых, засорение лесной среды.

В целях создания благоприятных условий для организации отдыха и прогулок, занятий физкультурой и спортом, а также для предотвращения возможных нарушений природной среды в результате чрезмерной рекреационной нагрузки отдельных участков проводится благоустройство лесов.

Благоустройство мест массового и кратковременного отдыха, прогулочных магистралей способствует стабилизации мест отдыха и основных направлений посетителей, что обеспечивает надежную охрану природных комплексов и повышает устойчивость насаждений к влиянию антропогенных факторов.

В общем комплексе мероприятий по благоустройству лесов строительству лесных дорог уделяется особое внимание. По ним идет распределение отдыхающих в лесных массивах. Если дорог недостаточно, то леса начинают осваиваться стихийно, отдыхающие сами прокладывают многочисленные тропинки, дорожки, что приводит к уничтожению лесной подстилки, постепенно гибнет подрост, исчезают лесные звери и птицы, нарушается лесная среда. Чем гуще дорожная сеть, тем равномернее нагрузка

на лесные участки.

Для нормальной организации отдыха в рекреационных лесах считается необходимым под дорожно-тропиночной сетью иметь 3-5% территории. 78

Необходимо своевременно производить ремонт дорог.

В первую очередь осваиваются под рекреационные цели леса, примыкающие к дорогам.

При уходе за придорожным лесом его очищают от захламленности, разреживают, у деревьев обрубают нижние сучья. Все это не только облагораживает лес, но и повышает его пожарную устойчивость.

Создание благоприятных условий для массового отдыха населения путём установки малых форм архитектуры и устройства мест отдыха позволит уменьшить негативные рекреационные воздействия на экологические условия лесных экосистем.

К малым архитектурным формам относятся беседки, веранды, дровницы, навесы, фонари, оборудование для детских площадок, деревянные мостики и настилы, скамьи, вазоны, ограды, заборы, урны и др. Практически все малые архитектурные формы имеют функциональное назначение, а также играют важную роль в декоративном оформлении лесных участков.

Все элементы благоустройства и оборудования на лесном участке по используемым для их создания материалам и внешнему виду должны быть несложными, близкими к встречающимся в природе, должны хорошо вписываться в естественный ландшафт и не оказывать отрицательного влияния на сохранность, рост, развитие растительности и экологическое состояние лесной среды.

С целью улучшения состояния деградированных насаждений лесов предусматривается осуществление следующих мероприятий:

- осуществлять систематический контроль за соблюдением допустимых рекреационных нагрузок;

- предусмотреть возможность перемены территориального размещения спортивных площадок и мест массового отдыха через 5-7 лет для восстановления нормальной лесной среды и почвенного покрова на участках, где они ранее располагались (создавать места-дубли);

- подсев устойчивых к вытаптыванию трав;

- посадка под полог насаждений с полнотой 0,6-0,4 почвоулучшающих деревьев и кустарников; -

- засыпка обнаженных корней в насаждениях III-IV стадий деградации; - рыхление почвы площадками с внесением удобрений в насаждениях III-IV стадий деградации с уплотненной почвой;

- посев почвоулучшающих трав; - мульчирование почвы в насаждениях III-IV стадий деградации (торф, опилки и др.);

- огораживание ценных старовозрастных деревьев (кустарниками); - ограничение посещаемости ослабленных насаждений (обсадка кустарниками, шлагбаумы).

2.8.5. Параметры и сроки использования лесов для осуществления рекреационной деятельности

В целях исключения негативного влияния рекреационных нагрузок на лесные массивы (притока туристов, дачников и других отдыхающих в летний период) при лесоустройстве запроектированы мероприятия, в том числе и по благоустройству, практическое выполнение которых, направлены на сохранение и повышение эстетических, санитарно-гигиенических и оздоровительных свойств насаждений, а также на сохранение экологического равновесия в лесной среде и формирование лесных ландшафтов.

Таблица 17

Нормативы использования лесов для осуществления рекреационной нагрузки

Порода	Средняя нагрузка на 1 га при протяженности дорожной сети на 1000 га лесного фонда более 25 км.
1	2
Сосна	2,2
Ель	1,3
Дуб	2,4
Береза	2,7
Осина	2,5

Таблица 18

Допустимые рекреационные нагрузки и рекреационная емкость лесопарковой и зеленой зоны Меленковского лесничества

Группы типов лесов	Допустимые рекреационные нагрузки, чел./га		Предельная рекреационная емкость, чел.	
	в естественных условиях	при проведении системы мероприятий	в естественных условиях	при проведении системы мероприятий
1	2	3	4	5
Сосняки сложные	3	12	363	1452
Сосняки черничники	2	8	2572,2	10288,8
Ельники сложные	2	8	269,2	1076,8
Ельники черничники	1	4	105,8	423,2
Березняки, осинники сложные	4	16	0	0
Березняки, осинники черничные	3	12	588	2352

При проведении работ по рекреационному использованию лесов следует руководствоваться «Рекомендациями по ведению лесного хозяйства в лесопарковых частях зеленых зон вокруг городов и других населенных пунктов европейской части РСФСР», утвержденными Минлесхозом РСФСР 30.05.1988, а также Законом РСФСР «Об охране окружающей природной среды», принятым Верховным Советом РФ 19.12. 1991 № 2060-1 и Федеральным законом от 10.01.2002 № 7-ФЗ «Об охране окружающей среды» и Правилами использования лесов для осуществления рекреационной деятельности, установленными приказом Рослесхоза от 21.02.12 № 62 «Об утверждении правил использования лесов для осуществления рекреационной деятельности».

Сроки использования лесов для осуществления рекреационной деятельности.

Конкретные сроки использования лесов устанавливаются в договоре аренды сроком от 10 до 49 лет (в соответствии с ч.3 ст. 72 Лесного кодекса РФ).

2.9. Нормативы, параметры и сроки использования лесов для создания лесных плантаций и их эксплуатации

Создание лесных плантаций и их эксплуатация представляют собой предпринимательскую деятельность, связанную с выращиванием лесных насаждений определенных пород (целевых пород).

К лесным насаждениям определенных пород (целевых пород) относятся лесные насаждения искусственного происхождения, за счет которых обеспечивается получение древесины с заданными характеристиками.

Выращивание лесных плантаций и их эксплуатация регламентируются ст. 42 Лесного кодекса РФ.

В соответствии с приказом Рослесхоза от 14.12.2010 № 485 «Об утверждении Особенности использования, охраны, защиты и воспроизводства лесов, расположенных в водоохранных зонах, лесов, выполняющих функции защиты природных и иных объектов, ценных лесов, а также лесов, расположенных на особо защитных участках лесов», использование данных лесов в целях создания лесных плантаций не допускается.

На лесных плантациях проведение рубок лесных насаждений и осуществление подсадки лесных насаждений допускается без ограничений.

Сроки использования лесов для создания лесных плантаций и их эксплуатации.

Конкретные сроки использования лесов устанавливаются в договоре аренды сроком от 10 до 49 лет (в соответствии с ч.3 ст. 72 Лесного кодекса РФ).

2.10. Нормативы, параметры и сроки использования лесов для выращивания лесных плодовых, ягодных, декоративных растений, лекарственных растений

Выращивание лесных плодовых, ягодных, декоративных растений, лекарственных растений регламентируются ст. 39 Лесного кодекса РФ и Правилами использования лесов для выращивания лесных плодовых, ягодных,

декоративных растений, лекарственных растений, утвержденных приказом Рослесхоза от 05.12.2011 № 510 «Об утверждении Правил использования лесов для выращивания лесных плодовых, ягодных, декоративных растений, лекарственных растений».

Лесные участки для выращивания лесных плодовых, ягодных, декоративных и лекарственных растений предоставляются гражданам, юридическим лицам на основании договора аренды сроком от 10 до 49 лет.

В соответствии с п. 9 гл. II приказа Рослесхоза от 05.12.2011 № 510 «Об утверждении правил использования лесов для выращивания лесных плодовых, декоративных растений, лекарственных растений», лица, арендующие лесные участки для выращивания лесных плодовых, ягодных, декоративных растений, лекарственных растений, имеют право:

- осуществлять использование лесов в соответствии с условиями договора аренды;

- создавать согласно части 1 статьи 13 Лесного кодекса РФ лесную инфраструктуру (лесные дороги, лесные склады и др.);

- размещать согласно части 2 статьи 39 Лесного кодекса РФ на предоставленных лесных участках временные постройки;

- иметь другие права, если их реализация не противоречит требованиям законодательства Российской Федерации.

В соответствии с п. 10 гл. II приказа Рослесхоза от 05.12.2011 № 510 «Об утверждении правил использования лесов для выращивания лесных плодовых, декоративных растений, лекарственных растений», лица, арендующие лесные участки для выращивания лесных плодовых, ягодных, декоративных растений, лекарственных растений, обязаны:

- составлять проект освоения лесов в соответствии с частью 1 статьи 88 Лесного кодекса РФ;

- осуществлять использование лесов в соответствии с проектом освоения лесов;

- соблюдать условия договора аренды лесного участка;

- осуществлять использование лесов способами и технологиями, предотвращающими возникновение эрозии почв, исключаящими или ограничивающими негативное воздействие на последующее воспроизводство лесов, а также на состояние водных и других природных объектов;

- соблюдать правила пожарной безопасности в лесах и правила санитарной безопасности в лесах;

- в соответствии с частью 2 статьи 26 Лесного кодекса РФ подавать ежегодно лесную декларацию;

- в соответствии с частью 1 статьи 49 Лесного кодекса РФ представлять отчет об использовании лесов;

- в соответствии с частью 1 статьи 60 Лесного кодекса РФ представлять отчет об охране и о защите лесов;

- в соответствии с частью 4 статьи 91 Лесного кодекса РФ предоставлять в государственный лесной реестр в установленном порядке документированную информацию, предусмотренную частью 2 статьи 91 Лесного кодекса РФ;

- выполнять другие обязанности, предусмотренные лесным законодательством Российской Федерации.

Граждане и юридические лица осуществляют использование лесных участков для выращивания лесных плодовых, ягодных, декоративных растений, лекарственных растений на основании договора аренды лесных участков. Запрещается использование лесных участков для выращивания вышеуказанных растений в защитных лесах и особо защитных участках леса.

Лица, арендующие лесные участки для выращивания лесных плодовых, ягодных, декоративных растений, лекарственных растений, имеют право:

- осуществлять использование лесов в соответствии с условиями договора аренды;

- создавать, согласно части 1 статьи 13 Лесного кодекса РФ, лесную инфраструктуру (лесные дороги, лесные склады и другую);

- размещать, согласно части 2 статьи 39 Лесного кодекса РФ, на предоставленных лесных участках временные постройки;

- иметь другие права, если их реализация не противоречит требованиям законодательства Российской Федерации.

Для выращивания лесных плодовых, ягодных, декоративных растений используют, в первую очередь, нелесные земли из состава лесного фонда, а также необлесившиеся лесосеки, прогалины и другие, не покрытые лесной растительностью земли, на которых возможно естественное возобновление леса до посадки на них лесных культур; земли, подлежащие рекультивации (выработанные торфяники и др.).

Для выращивания лесных плодовых, ягодных, декоративных, лекарственных растений под пологом леса могут использоваться участки малоценных насаждений, не намеченные под реконструкцию.

Использование лесных участков, на которых встречаются виды растений, занесенных в Красную книгу Российской Федерации, Красные книги субъектов Российской Федерации, для выращивания лесных плодовых, ягодных, декоративных растений, лекарственных растений запрещается в соответствии со ст. 59 Лесного кодекса РФ.

На лесных участках, используемых для выращивания лесных плодовых, ягодных, декоративных растений, лекарственных растений, химические и биологические препараты применяются в соответствии с Федеральными законами от 19.07.1997 № 109-ФЗ «О безопасном обращении с пестицидами и агрохимикатами».

Специальные обследования по проектированию выращивания лесных плодовых, ягодных, декоративных и лекарственных растений не проводились.

Декоративные посадки на территории Меленковского лесничества отсутствуют.

Сроки использования лесов для выращивания лесных плодовых, ягодных, декоративных и лекарственных растений.

Конкретные сроки использования лесов устанавливаются в договоре аренды сроком от 10 до 49 лет (в соответствии с ч.3 ст. 72 Лесного кодекса РФ).

2.11. Нормативы, параметры и сроки использования лесов для выращивания посадочного материала лесных растений (саженцев, сеянцев)

Использование лесов для выращивания посадочного материала лесных растений (саженцев, сеянцев) осуществляется в соответствии со статьей 39.1 Лесного кодекса РФ и Правилами использования лесов для выращивания посадочного материала лесных растений (саженцев, сеянцев), утвержденных приказом Рослесхоза от 19.07.2011 № 308 «Об утверждении Правил использования лесов для выращивания посадочного материала лесных растений (саженцев, сеянцев)».

Выращивание посадочного материала лесных растений (саженцев, сеянцев) представляет собой предпринимательскую деятельность, осуществляемую в целях воспроизводства лесов и лесоразведения (часть 1 статьи 39.1 Лесного кодекса РФ).

На лесных участках, используемых для выращивания посадочного материала лесных растений (саженцев, сеянцев), допускается размещение теплиц, других строений и сооружений.

Для выращивания посадочного материала лесных растений (саженцев, сеянцев) лесные участки государственным учреждениям, муниципальным учреждениям предоставляются в постоянное (бессрочное) пользование, другим лицам – в аренду (часть 3 статьи 39.1 Лесного кодекса РФ) сроком от 10 до 49 лет.

Граждане, юридические лица, которые используют леса для выращивания посадочного материала лесных растений (саженцев, сеянцев), приобретают право собственности на древесину и иные добытые лесные ресурсы в соответствии с гражданским законодательством, Лесным кодексом РФ (часть 1 статьи 20 Лесного кодекса РФ).

Использование лесов для выращивания посадочного материала лесных растений (саженцев, сеянцев) может ограничиваться в соответствии со статьей 27 Лесного кодекса РФ.

В соответствии с п. 9 гл. II приказа Рослесхоза от 19.07.2011 № 308 «Об утверждении Правил использования лесов для выращивания посадочного материала лесных растений (саженцев, сеянцев)», лица, использующие леса для выращивания посадочного материала лесных растений (саженцев, сеянцев) имеют право:

- осуществлять использование лесов в соответствии с условиями договора аренды лесного участка;
- создавать, согласно части 1 статьи 13 Лесного кодекса РФ, лесную инфраструктуру (лесные дороги, лесные склады и другую);
- размещать, согласно части 2 статьи 39.1 Лесного кодекса РФ, на предоставленных лесных участках теплицы, другие строения и сооружения;
- иметь другие права, если их реализация не противоречит требованиям законодательства Российской Федерации.

В соответствии с п. 10 гл. II приказа Рослесхоза от 19.07.2011 № 308 «Об

утверждении Правил использования лесов для выращивания посадочного материала лесных растений (саженцев, сеянцев)», лица, использующие леса для выращивания посадочного материала лесных растений (саженцев, сеянцев), обязаны:

- составлять проект освоения лесов в соответствии с частью 1 статьи 88 Лесного кодекса РФ;
- осуществлять использование лесов в соответствии с проектом освоения лесов;
- соблюдать условия договора аренды лесного участка;
- осуществлять использование лесов для выращивания посадочного материала лесных растений (саженцев, сеянцев) способами и технологиями, предотвращающими возникновение эрозии почв, исключаящими или ограничивающими негативное воздействие на последующее воспроизводство лесов, а также на состояние водных и других природных объектов;
- соблюдать правила пожарной безопасности в лесах и правила санитарной безопасности в лесах;
- в соответствии с частью 2 статьи 26 Лесного кодекса РФ подавать ежегодно лесную декларацию;
- в соответствии с частью 1 статьи 49 Лесного кодекса РФ представлять отчет об использовании лесов;
- в соответствии с частью 1 статьи 60 Лесного кодекса РФ представлять отчет об охране и о защите лесов;
- в соответствии с частью 4 статьи 91 Лесного кодекса РФ представлять в государственный лесной реестр в установленном порядке документированную информацию, предусмотренную частью 2 статьи 91 Лесного кодекса РФ;
- выполнять другие обязанности, предусмотренные законодательством Российской Федерации.

Граждане, юридические лица, которые используют леса для выращивания посадочного материала лесных растений (саженцев, сеянцев), приобретают право собственности на древесину и иные добытые лесные ресурсы в соответствии с гражданским законодательством, Лесным кодексом РФ (часть 1 статьи 20 Лесного кодекса РФ).

Для выращивания посадочного материала лесных растений (саженцев, сеянцев) используют, в первую очередь, не покрытые лесом земли из состава земель лесного фонда, а также необлесившиеся лесосеки, прогалины и другие, не покрытые лесной растительностью, земли иных категорий, на которых располагаются леса.

Для выращивания посадочного материала лесных растений (саженцев, сеянцев) используются улучшенные и сортовые семена лесных растений или, если такие семена отсутствуют, нормальные семена лесных растений.

Для выращивания посадочного материала лесных растений (саженцев, сеянцев) не допускается применение нерайонированных семян лесных растений, а также семян лесных растений, посевные и иные качества которых не проверены.

Использование лесных участков, на которых встречаются виды растений,

занесенные в Красную книгу Российской Федерации, Красную книгу Владимирской области, для выращивания посадочного материала лесных растений (саженцев, сеянцев) запрещается в соответствии со статьей 59 Лесного кодекса РФ.

Таблица 19

Требования к посадочному материалу лесных древесных пород и качеству молодняков, созданных при искусственном и комбинированном лесовосстановлении, площади которых подлежат отнесению к землям, покрытым лесной растительностью

Древесные породы	Требования к посадочному материалу			Требования к молоднякам, площади которых подлежат отнесению к землям, покрытым лесной растительностью			
	возраст не менее, лет (выращенные в теплице)	диаметр стволика у корневой шейки не менее, мм	высота стволика не менее, см	группа типов леса или типов лесорастительных условий	возраст не менее, лет	количество деревьев главных пород не менее, тыс. шт. на 1 га	средняя высота деревьев главных пород не менее, м
1	2	3	4	5	6	7	8
Зона хвойно-широколиственных лесов							
Хвойно-широколиственный район европейской части Российской Федерации (район хвойно-широколиственных лесов)							
Береза карельская и повислая	2	3,0	25	Брусничная, кисличная и черничная	4	2,0	1,1
Береза повислая	2	2,5	20	Свежая и влажная судубрава	5	2,0	1,5
Ель европейская	2 - 3	2,0	12	Сложная, мелкотравная, черничная	7	2,0	1,0
				Долгомошная, травяно-болотная	7	2,0	0,7
Сосна обыкновенная	2 (1)	2,0	12	Лишайниковая, вересковая	7	2,5	0,8
				Брусничная, кисличная, черничная	7	2,0	1,2
				Долгомошная и сфагновая	7	2,2	1,0

Сроки использования лесов для выращивания посадочного материала лесных растений (саженцев, сеянцев).

Конкретные сроки использования лесов устанавливаются в договоре аренды сроком от 10 до 49 лет (в соответствии с ч.3 ст. 72 Лесного кодекса РФ).

2.11.1. Нормативы, параметры и сроки использования лесов для выполнения изыскательских работ

В соответствии с Федеральным законом «О введении в действие Лесного кодекса Российской Федерации» от 4.12.2006 № 200-ФЗ, лесные участки предоставляются на срок не более 1 года для выполнения изыскательских работ в аренду без проведения аукциона лесного участка.

Разрешенные объемы использования лесов для выполнения изыскательских работ и местоположение лесных участков в разрезе участковых лесничеств в Меленковском лесничестве отражены в таблице 5.

Порядок предоставления в аренду лесного участка для выполнения изыскательских работ установлен Положением «О предоставлении в аренду без проведения аукциона лесного участка, в том числе расположенного в резервных лесах, для выполнения изыскательских работ», утвержденным постановлением Правительства РФ от 24.02.2009 года № 161.

Параметры и сроки использования лесов регулируют профильные нормативы (СНиПы, СН и т.д.).

2.12. Нормативы, параметры и сроки использования лесов для выполнения работ по геологическому изучению недр, для разработки месторождений полезных ископаемых

Использование лесных участков для выполнения работ по геологическому изучению недр, для разработки месторождений полезных ископаемых (ст.43 Лесного кодекса РФ) осуществляется в соответствии с Порядком использования лесов для выполнения работ по геологическому изучению недр, для разработки месторождений полезных ископаемых», утвержденный приказом Рослесхоза от 27.12.2010 № 515 (с изменениями), Лесным планом Владимирской области и лесохозяйственным регламентом лесничества.

При использовании лесов для выполнения работ по геологическому изучению недр, для разработки месторождений полезных ископаемых на землях лесного фонда допускается строительство, реконструкция и эксплуатация объектов, не связанных с созданием лесной инфраструктуры, в соответствии со ст. 21 Лесного кодекса РФ. Строительство, реконструкция и эксплуатация объектов, не связанных с созданием лесной инфраструктуры, осуществляются в соответствии с проектом освоения лесов.

В случаях, когда рубки лесных насаждений являются неотъемлемой частью рассматриваемого вида использования лесов, для выполнения работ по геологическому изучению недр, для разработки месторождений полезных ископаемых лесные участки предоставляются на основании договоров аренды (часть 2 ст. 43 Лесного кодекса РФ).

Следует отметить, что согласно п. 3 части 3 статьи 73.1 Лесного кодекса

РФ, допускается реализация древесины без проведения аукциона на заключение договора аренды лесных участков, находящихся в государственной или муниципальной собственности, в случае заготовки древесины на лесных участках, предоставленных юридическим лицам или индивидуальным предпринимателям, для использования лесов в соответствии со статьями 43-46 Лесного кодекса РФ.

Допускается использование лесных участков, расположенных в зеленых зонах, для разработки месторождений полезных ископаемых, в отношении которых лицензии на пользование недрами получены до дня введения в действие Лесного кодекса РФ, на срок, не превышающий срока действия таких лицензий.

Допускается выполнение работ по геологическому изучению недр на землях лесного фонда без предоставления лесного участка, если выполнение таких работ не влечет за собой проведение рубок лесных насаждений, строительство объектов капитального строительства (часть 3 ст. 43 Лесного кодекса РФ).

Договор аренды лесного участка для выполнения работ по геологическому изучению недр и разработки месторождений полезных ископаемых заключается на срок до сорока девяти лет и не требует проведения аукциона (часть 3 ст. 72 и часть 3 ст. 74 Лесного кодекса РФ).

Указанные сроки аренды лесных участков определялись с учетом требований законодательства о недрах.

В ст. 10 Федерального закона РФ «О недрах» от 21.02. 1992 № 2395-1 «О недрах» устанавливается, что участки недр предоставляются в пользование на определенный срок:

- для геологического изучения – на срок до 5 лет;
- для добычи полезных ископаемых – на срок отработки месторождения полезных ископаемых, исчисляемый исходя из технико-экономического обоснования разработки месторождения полезных ископаемых, обеспечивающего рациональное использование и охрану недр;
- для добычи подземных вод – на срок до 25 лет;
- для добычи полезных ископаемых на основании предоставления краткосрочного права пользования участками недр при досрочном прекращении права пользования участками недр – на срок до одного года.

При осуществлении использования лесов в целях выполнения работ по геологическому изучению недр, разработки месторождений полезных ископаемых не допускается:

- валка деревьев и расчистка лесных участков от древесной растительности с помощью бульдозеров, захламление древесными остатками приграничных полос и опушек, повреждение стволов и скелетных корней опушечных деревьев, хранение свежесрубленной древесины в лесу в летний период без специальных мер защиты;
- затопление и длительное подтопление лесных насаждений;
- захламление лесов строительными, промышленными, древесными, бытовыми и иными отходами, мусором;
- загрязнение лесов химическими и радиоактивными веществами;

- проезд транспортных средств и иных механизмов по произвольным, неустановленным маршрутам.

Лица, осуществляющие использование лесов в целях выполнения работ по геологическому изучению недр, разработки месторождений полезных ископаемых, обеспечивают:

- регулярное проведение очистки используемых лесов и примыкающих опушек леса, искусственных и естественных водотоков от захламления строительными, промышленными, древесными, бытовыми и иными отходами, мусором;

- восстановление нарушенных производственной деятельностью дорог, осушительных канав, дренажных систем, мостов, других гидромелиоративных сооружений, квартальных столбов, квартальных просек, аншлагов, элементов благоустройства территории лесов;

- принятие необходимых мер по устранению аварийных ситуаций и лесных пожаров, а также ликвидации их последствий, возникших по вине указанных лиц;

- максимальное использование земель, занятых квартальными просеками, лесными дорогами, и других, не покрытых лесом земель в целях планирования и проведения сейсморазведочных работ, в том числе перебазировки подвижного состава и грузов.

На территории Меленковского лесничества действует несколько месторождений полезных ископаемых, а также проводится геологическое изучение недр.

Сведения об использовании лесов для выполнения работ по геологическому изучению недр, для разработки месторождений полезных ископаемых приводятся в Приложении 13.

Право собственности на древесину, полученную от рассматриваемого использования лесов, расположенных на землях лесного фонда, принадлежит Российской Федерации (часть 2, ст. 20 Лесного кодекса РФ). Реализация древесины, полученная при использовании лесов согласно ст. 43 Лесного кодекса РФ, осуществляется в соответствии с «Правилами реализации древесины, которая получена при использовании лесов, расположенных на землях лесного фонда, в соответствии со ст. 43-46 Лесного кодекса РФ», утвержденными Постановлением Правительства Российской Федерации от 23.07.2009 № 604.

Сроки использования лесов для выполнения работ по геологическому изучению недр, для разработки месторождений полезных ископаемых.

Конкретные сроки использования лесов устанавливаются в договоре аренды сроком до 49 лет (в соответствии с ч.3 ст. 72 Лесного кодекса РФ).

2.13. Нормативы, параметры и сроки использования лесов для строительства и эксплуатации водохранилищ и иных искусственных водных объектов, а также гидротехнических сооружений, морских портов, морских терминалов, речных портов, причалов

Использование лесов для строительства и эксплуатации водохранилищ, иных искусственных водных объектов, а также гидротехнических сооружений, морских портов, морских терминалов, речных портов, причалов осуществляется в соответствии со статьей 44 Лесного кодекса РФ.

Лесные участки предоставляются гражданам, юридическими лицами в соответствии со статьей 9 Лесного кодекса РФ для строительства и эксплуатации водохранилищ, иных искусственных водных объектов, а также гидротехнических сооружений, морских портов, морских терминалов, речных портов, причалов, используются в соответствии с Водным кодексом РФ.

Ст. 1 Водного кодекса РФ под водным объектом предлагает понимать природный или искусственный водоем, водоток, либо иной объект, постоянное или временное сосредоточение вод в котором имеет характерные формы и признаки водного режима.

Разновидностями искусственных водных объектов ст. 5 Водного кодекса РФ провозглашает, в частности, водохранилища, пруды и каналы.

Водоохранилища и пруды в лесном хозяйстве создаются и эксплуатируются главным образом на малых и средних реках, а также ручьях для усиления их лесопропускной способности, водоснабжения лесозаготовительного и иного производства.

«Правила подготовки и принятия решения о предоставлении водного объекта в пользование» утверждены Постановлением Правительства РФ от 30.12.2006 г. № 844.

Лесные участки, находящиеся в государственной или муниципальной собственности, для строительства и эксплуатации водохранилищ и иных искусственных водных объектов, а также гидротехнических сооружений и специализированных портов могут предоставляться в постоянное (бессрочное) пользование, аренду или безвозмездное срочное пользование. Кроме того, такие лесные участки также могут быть обременены сервитутами.

В соответствии с частью 3 ст. 72 и частью 3 ст. 73.1 Лесного кодекса РФ указанные лесные участки для названных целей предоставляются в аренду на срок от одного года до срока девяти лет без проведения аукционов на основании решений органов государственной власти или органов местного самоуправления.

Без проведения аукциона договоры аренды лесных участков, находящихся в государственной или муниципальной собственности, заключаются в случае заготовки древесины на лесных участках, предоставленных юридическим лицам или индивидуальным предпринимателям для использования лесов в соответствии с частью 3 статьи 73.1 Лесного кодекса РФ.

Право собственности на древесину, полученную от рассматриваемого использования лесов, расположенных на землях лесного фонда, принадлежит

Российской Федерации (часть 2 ст. 20 Лесного кодекса РФ).

Реализация древесины, полученная при использовании лесов согласно ст. 44 Лесного кодекса РФ, осуществляется в соответствии с «Правилами реализации древесины, которая получена при использовании лесов, расположенных на землях лесного фонда, в соответствии со ст. 43-46 Лесного кодекса РФ», утвержденными Постановлением Правительства Российской Федерации от 23.07.2009 №604.

Сроки использования лесов для строительства и эксплуатации водохранилищ и иных искусственных водных объектов, а также гидротехнических сооружений и специализированных портов.

Конкретные сроки использования лесов устанавливаются в договоре аренды сроком от 1 года до 49 лет (в соответствии с ч.3 ст. 72 Лесного кодекса РФ).

2.14. Нормативы, параметры и сроки использования лесов для строительства, реконструкции, эксплуатации линейных объектов

Использование лесов для строительства, реконструкции, эксплуатации линейных объектов (далее – линейные объекты) регламентируется ст. 45 Лесного кодекса РФ и Правилами использования лесов для строительства, реконструкции, эксплуатации линейных объектов, утвержденными приказом Рослесхоза от 10.06.2011 № 223 «Об утверждении Правил использования лесов для строительства, реконструкции, эксплуатации линейных объектов».

Сроки использования лесов для строительства, реконструкции, эксплуатации линейных объектов определяются в соответствии со сроками эксплуатации линейного объекта, указанные в технической документации.

Имеющиеся в лесном фонде дороги можно подразделить на лесные дороги и дороги общего пользования.

В целях строительства линейных объектов используются, прежде всего, нелесные земли, а при отсутствии на лесном участке таких земель - участки невозобновившихся вырубок, гарей, пустошей, прогалины, а также площади, на которых произрастают низкополнотные и наименее ценные лесные насаждения.

Осуществление строительства, реконструкции и эксплуатации линейных объектов должно исключать развитие эрозионных процессов на занятой и прилегающей территории.

При использовании лесов в целях строительства, реконструкции и эксплуатации автомобильных и железных дорог исключаются случаи, вызывающие нарушение поверхностного и внутрипочвенного стока вод, затопление или заболачивание лесных участков вдоль дорог.

Лесные участки, находящиеся в государственной или муниципальной собственности, предоставляются гражданам и юридическим лицам в соответствии со ст. 9 и ч. 3 ст. 72, 74 Лесного кодекса РФ на срок до сорока девяти лет без проведения аукциона.

Имеющиеся в лесном фонде дороги можно подразделить на лесные дороги и дороги общего пользования.

Согласно ст. 13, 21 Лесного кодекса РФ лесные дороги относятся к объектам лесной инфраструктуры, а автомобильные и железные дороги общего пользования – к объектам, не связанным с созданием лесной инфраструктуры (см. главу 1).

Линии электропередачи, линии связи, трубопроводы и иные линейные объекты считаются объектами, не связанными с созданием лесной инфраструктуры.

Строительство, реконструкция и эксплуатация линейных объектов, не связанных с созданием лесной инфраструктуры, разрешены не только на землях лесного фонда, но и на землях иных категорий, где располагаются леса, в случаях, определенных федеральными законами, в соответствии с целевым назначением этих земель.

В целях использования линейных объектов, обеспечения их безаварийного функционирования и эксплуатации, в целях обеспечения безопасности граждан и создания необходимых условий для эксплуатации линейных объектов, в том числе в охранных зонах линейных объектов (в том числе в целях проведения аварийно-спасательных работ) гражданами, юридическими лицами, имеющими в собственности, безвозмездном пользовании, аренде, хозяйственном ведении или оперативном управлении линейные объекты, осуществляются:

а) прокладка и содержание в безлесном состоянии просек вдоль и по периметру линейных объектов;

б) обрезка крон, вырубка и опиловка деревьев, высота которых превышает расстояние по прямой от дерева до крайней точки линейного объекта, сооружения, являющегося его неотъемлемой технологической частью, или крайней точки его вертикальной проекции, увеличенное на 2 метра;

в) вырубка сильно ослабленных, усыхающих, сухостойных, ветровальных и буреломных деревьев, угрожающих падением на линейные объекты.

В целях использования линейных объектов (в том числе в целях проведения аварийно-спасательных работ) допускаются выборочные рубки и сплошные рубки деревьев, кустарников, лиан, в том числе в охранных зонах и санитарно-защитных зонах, предназначенных для обеспечения безопасности граждан и создания необходимых условий для эксплуатации соответствующих объектов (часть 5 ст. 21 Лесного кодекса РФ).

Допускаются выборочные и сплошные рубки деревьев, кустарников, лиан в защитных лесах в случаях, если строительство, реконструкция, эксплуатация объектов, не связанных с созданием лесной инфраструктуры, для целей использования линейных объектов.

В существующих линейных объектах рекомендуется периодическая расчистка от древесной и кустарниковой растительности высотой более 4 м с применением механизмов.

В целях пожарной безопасности линейные объекты очищаются от срубленной древесины, порубочные остатки сжигаются.

При осуществлении работ по строительству, реконструкции и эксплуатации линейных объектов не допускается:

- самовольное изменение местоположения и границ лесных участков, отведенных для производства работ;
- повреждение насаждений, растительного покрова и почв за пределами арендуемых лесных участков;
- захламливание прилегающих территорий за пределами арендованного лесного участка строительными материалами, лесосечными отходами древесины, мусором, иными видами отходов;
- загрязнение площади участков, предоставленных в пользование, и территории за их пределами химическими и радиоактивными веществами;
- проезд транспортных средств, тракторов и механизмов по произвольным, неустановленным маршрутам.

Лица, осуществляющие использование лесов в целях строительства, реконструкции и эксплуатации линейных объектов, обеспечивают:

- регулярное проведение очистки просеки, примыкающих опушек леса, искусственных и естественных водотоков от захламливания строительными, лесосечными, бытовыми и иными отходами, от загрязнения отходами производства, токсичными веществами;
- восстановление нарушенных производственной деятельностью лесных дорог, осушительных канав, дренажных систем, шлюзов, мостов, других гидромелиоративных сооружений, квартальных столбов, квартальных просек;
- принятие необходимых мер по устранению аварийных ситуаций, а также ликвидации их последствий, возникших по вине указанных лиц.

В целях обеспечения безопасности граждан и создания необходимых условий для эксплуатации линейных объектов, в том числе в охранных зонах линейных объектов, осуществляется использование лесов для проведения выборочных рубок и сплошных рубок деревьев, кустарников, лиан без предоставления лесных участков (п. 9 приказа Рослесхоза от 10.06.2011 № 223 «Об утверждении Правил использования лесов для строительства, реконструкции, эксплуатации линейных объектов»).

Земли, нарушенные или загрязненные при использовании лесов для строительства, реконструкции и эксплуатации линейных объектов, подлежат рекультивации.

Право собственности на древесину, полученную от рассматриваемого использования лесов, расположенных на землях лесного фонда, принадлежит Российской Федерации (ч. 2 ст. 20 Лесного кодекса РФ). Реализация древесины, полученная при использовании лесов согласно ст. 45 Лесного кодекса РФ, осуществляется в соответствии с «Правилами реализации древесины, которая получена при использовании лесов, расположенных на землях лесного фонда, в соответствии со ст. 43-46 Лесного кодекса РФ», утвержденными Постановлением Правительства Российской Федерации от 23.07.2009 № 604.

Сроки использования лесов для строительства, реконструкции, эксплуатации линейных объектов.

Конкретные сроки использования лесов устанавливаются в договоре аренды сроком до 49 лет (в соответствии с ч.3 ст. 72 Лесного кодекса РФ).

2.15. Нормативы, параметры и сроки использования лесов для переработки древесины и иных лесных ресурсов

Использование лесов для переработки древесины и иных лесных ресурсов регламентируется ст. 46 Лесного кодекса РФ и Правилами использования лесов для переработки древесины и иных лесных ресурсов, утвержденными приказом Минприроды России от 01.12.2014 № 528.

Лесные участки, находящиеся в государственной или муниципальной собственности, предоставляются гражданам, юридическим лицам в аренду для переработки древесины и иных лесных ресурсов сроком от 1 года до 49 лет.

Согласно п. 7 приказа Минприроды России от 01.12.2014 № 528 «Об утверждении Правил использования лесов для переработки древесины и иных лесных ресурсов», лица, использующие леса для переработки древесины и иных лесных ресурсов, имеют право:

- создавать лесную инфраструктуру (лесные дороги, лесные склады и другое) в соответствии с частью 1 статьи 13 Лесного кодекса РФ;
- создавать лесоперерабатывающую инфраструктуру (объекты переработки заготовленной древесины, биоэнергетические объекты и другое) в соответствии с частью 1 статьи 14 Лесного кодекса РФ;
- осуществлять на землях лесного фонда строительство, реконструкцию и эксплуатацию объектов, не связанных с созданием лесной инфраструктуры в соответствии с частью 1 статьи 21 Лесного кодекса РФ;
- осуществлять иные права, предусмотренные Лесного кодекса РФ.

Согласно п. 8 приказа Минприроды России от 01.12.2014 № 528 «Об утверждении Правил использования лесов для переработки древесины и иных лесных ресурсов», лица, использующие леса для переработки древесины и иных лесных ресурсов, обязаны:

- составлять проект освоения лесов в соответствии с частью 1 статьи 88 Лесного кодекса РФ;
- осуществлять использование лесов в соответствии с проектом освоения лесов;
- соблюдать условия договора аренды лесного участка;
- осуществлять санитарно-оздоровительные мероприятия (вырубку погибших и поврежденных лесных насаждений, очистку лесов от захламления, загрязнения и иного негативного воздействия) в соответствии с пунктом 4 части 1 статьи 55 Лесного кодекса РФ;
- соблюдать требования пункта 13 Правил пожарной безопасности в лесах, утвержденных постановлением Правительства Российской Федерации от 30.06.2007 № 417;
- в соответствии с частью 2 статьи 26 Лесного кодекса РФ подавать ежегодно лесную декларацию;
- в соответствии с частью 1 статьи 49 Лесного кодекса РФ представлять отчет об использовании лесов;
- в соответствии с частью 1 статьи 60 Лесного кодекса РФ представлять отчет об охране и о защите лесов;

- в соответствии с частью 4 статьи 91 Лесного кодекса РФ представлять в государственный лесной реестр в установленном порядке документированную информацию, предусмотренную частью 2 статьи 91 Лесного кодекса РФ;

- выполнять другие обязанности, предусмотренные законодательством Российской Федерации.

Использование лесов для переработки древесины и иных лесных ресурсов представляет собой предпринимательскую деятельность, связанную с производством лесоматериалов и иной такой переработки.

Согласно Лесному кодексу РФ (ст. 14), и Правилам использования лесов для переработки древесины, создание лесоперерабатывающей инфраструктуры запрещается в защитных лесах и на особо защитных участках лесов.

При использовании лесов для переработки древесины и иных лесных ресурсов допускается строительство, реконструкция и эксплуатация объектов, не связанных с созданием лесной инфраструктуры, в соответствии со статьей 21 Лесного кодекса РФ. Строительство, реконструкция и эксплуатация объектов, не связанных с созданием лесной инфраструктуры, осуществляется в соответствии с проектом освоения лесов. На лесных участках, предоставленных в аренду для переработки древесины и иных лесных ресурсов, создается лесоперерабатывающая инфраструктура (объекты переработки заготовленной древесины, биоэнергетические объекты и др.) (далее – объекты лесоперерабатывающей инфраструктуры). В целях размещения объектов лесоперерабатывающей инфраструктуры используются, прежде всего, нелесные земли, а при отсутствии на лесном участке таких земель – участки не возобновившихся вырубок, гарей, пустырей, прогалины, а также площади, на которых произрастают низкополнотные и наименее ценные лесные насаждения. Использование иных лесных участков для указанных целей допускается в случае отсутствия других вариантов возможного размещения объектов лесоперерабатывающей инфраструктуры.

Не допускается размещение объектов лесоперерабатывающей инфраструктуры в защитных лесах и на особо защитных участках лесов.

При использовании лесов для переработки древесины и иных лесных ресурсов исключаются случаи:

- проведения работ и строительства сооружений, вызывающих нарушение поверхностного и внутрипочвенного стока вод, затопление или заболачивание лесных участков;

- захламления предоставленного лесного участка и прилегающих территорий за пределами предоставленного лесного участка строительным и бытовым мусором, отходами древесины, иными видами отходов;

- загрязнения площади предоставленного лесного участка и территории за его пределами химическими и радиоактивными веществами;

- проезда транспортных средств и иных механизмов по произвольным, неустановленным маршрутам за пределами предоставленного лесного участка.

Лица, использующие леса для переработки древесины и иных лесных ресурсов, обеспечивают:

- регулярное проведение очистки предоставленного лесного участка,

примыкающих опушек леса, искусственных и естественных водотоков от захламления строительными, древесными, промышленными, бытовыми и иными отходами, токсичными веществами;

- восстановление нарушенных производственной деятельностью дорог, осушительных канав, дренажных систем, шлюзов, мостов, других гидромелиоративных сооружений, квартальных столбов, квартальных просек;

- принятие необходимых мер по устранению аварийных ситуаций и лесных пожаров, а также ликвидации их последствий, возникших по вине указанных лиц.

Земли, нарушенные или загрязненные при использовании лесов для переработки древесины и иных лесных ресурсов, подлежат рекультивации в срок не более одного года после завершения соответствующего этапа работ.

На лесных участках с нарушенным почвенным покровом при угрозе развития эрозии должна проводиться рекультивация земель с посевом трав и (или) посадкой кустарников.

Объем заготовки древесины по сплошным рубкам 132,1 тыс. м³. Расстояние до пунктов переработки древесины арендаторов не превышает 35 км.

Право собственности на древесину, полученную от рассматриваемого использования лесов, расположенных на землях лесного фонда, принадлежит Российской Федерации (ч. 2 ст. 20 Лесного кодекса РФ). Реализация древесины, полученная при использовании лесов согласно ст. 46 Лесного кодекса РФ, осуществляется в соответствии с «Правилами реализации древесины, которая получена при использовании лесов, расположенных на землях лесного фонда, в соответствии со ст. 43-46 Лесного кодекса РФ», утвержденными Постановлением Правительства Российской Федерации от 23.07.2009 № 604.

Сроки использования лесов для переработки древесины и иных лесных ресурсов.

Конкретные сроки использования лесов устанавливаются в договоре аренды сроком от 1 года до 49 лет (в соответствии с ч.3 ст. 72 Лесного кодекса РФ).

2.16. Нормативы, параметры и сроки использования лесов для религиозной деятельности

Леса могут использоваться религиозными организациями для осуществления религиозной деятельности в соответствии со ст. 47 Лесного кодекса РФ и Федеральным законом от 26.09.1997 № 125ФЗ «О свободе совести и о религиозных объединениях».

На лесных участках, предоставленных для осуществления религиозной деятельности, допускается возведение зданий, строений, сооружений религиозного и благотворительного назначения.

Рассматриваемое использование лесов осуществляется с предоставлением лесных участков, но без изъятия лесных ресурсов.

Заготовка и сбор лесных ресурсов, и иная подобная деятельность могут

осуществляться религиозными организациями на предоставленных им лесных участках в соответствии с иными статьями Лесного кодекса РФ.

Субъектами использования лесов для осуществления религиозной деятельности и соответственно субъектами имущественных прав на соответствующие лесные участки провозглашаются религиозные организации.

В соответствии со ст. 8 Федерального закона от 26.09.1997 № 125-ФЗ «О свободе совести и о религиозных объединениях» религиозной организацией признается добровольное объединение граждан Российской Федерации, иных лиц, постоянно и на законных основаниях, проживающих на территории Российской Федерации, образованное в целях совместного исповедания и распространения веры и в установленном законом порядке зарегистрированное в качестве юридического лица.

Религиозным объединением, не имеющим статуса юридического лица, а также религиозным группам и их участникам предоставление лесов для использования в религиозных целях не предусматривается.

Религиозные организации подлежат государственной регистрации в соответствии с Федеральным законом от 08.08.2001 № 129-ФЗ «О государственной регистрации юридических лиц индивидуальных предпринимателей» (с учетом установленного законодательством о свободе совести и свободе вероисповедания порядка государственной регистрации религиозных организаций).

Часть 3 ст. 47 Лесного кодекса РФ предписывает лесные участки, находящиеся в государственной или муниципальной собственности, предоставлять религиозным организациям в безвозмездное срочное пользование для осуществления религиозной деятельности.

Решение о предоставлении в пользование лесных участков религиозным организациям принимается департаментом лесного хозяйства администрации Владимирской области.

2.17. Требования к охране, защите и воспроизводству лесов

2.17.1. Требования к мерам пожарной безопасности в лесах, охране лесов от загрязнения радиоактивными веществами и иного негативного воздействия

2.17.1.1. Нормативы мероприятий по противопожарному устройству лесов

Согласно статье 51 Лесного Кодекса РФ, леса подлежат охране от пожаров, от загрязнения (в том числе и радиоактивными веществами) и от иного негативного воздействия, а также защите от вредных организмов.

Охрана лесов от пожаров осуществляется в соответствии с Федеральным законом от 21.12.1994 № 69-ФЗ «О пожарной безопасности» и Правилами пожарной безопасности в лесах, утвержденными Постановлением Правительства РФ от 30.06.2007 № 417 (с изменениями).

Потенциальная (природная) пожарная опасность и фактическая горимость

лесов зависит от многих факторов: породного состава и состояния насаждений, типа лесорастительных условий, развития транспортной сети, посещаемости лесов населением, противопожарного обустройства территории и многих других.

Охрана лесов от пожаров включает в себя выполнение мер пожарной безопасности в лесах и тушение пожаров в лесах.

Охрана лесов осуществляется с учетом их биологических, региональных особенностей и включает комплекс организационных, правовых и других мер.

Тушение пожаров в лесах осуществляется в соответствии с Лесным кодексом РФ, Федеральным законом от 21.12.1994 № 68-ФЗ «О защите населения и территорий от чрезвычайных ситуаций природного и техногенного характера» и Федеральным законом от 21.12.1994 № 69-ФЗ «О пожарной безопасности».

Меры пожарной безопасности в лесах включают в себя:

- предупреждение лесных пожаров;
- мониторинг пожарной опасности в лесах и лесных пожаров;
- разработку и утверждение планов тушения лесных пожаров;
- иные меры пожарной безопасности в лесах.

Правила пожарной безопасности в лесах и требования к мерам пожарной безопасности в лесах установлены Постановлением Правительства РФ от 30.06.2007 № 417 (в ред. Постановлений Правительства РФ от 05.05.2011 № 343, от 26.01.2012 № 26, от 14.04.2014 № 292).

Средняя степень пожарной опасности лесов Меленковского лесничества определена с использованием данных о распределении кварталов по классам пожарной опасности. В качестве основы для определения степени природной пожарной опасности лесного фонда лесничества была использована классификация природной пожарной опасности лесов, утвержденная приказом Рослесхоза от 05.07.2011 №287 «Об утверждении классификации природной пожарной опасности лесов и классификации пожарной опасности в лесах в зависимости от условий погоды». Распределение территории Меленковского лесничества по классам природной пожарной опасности приведено в таблице.

Распределение Меленковского лесничества по классам природной
пожарной опасности

№ п/п	Наименование участкового лесничества	Площадь по классам пожарной опасности, га					Итого	Сред ний класс
		I	II	III	IV	V		
1	2	3	4	5	6	7	8	9
1	Меленковское	74	7287	8213	1331	-	16905	2,6
2	Илькинское	230	5491	8631	350	-	14702	2,6
3	Каменское	1597	9869	3851	506	-	15823	2,2
4	Пичугинское	4028	5305	5365	710	-	15408	2,2
5	Бутылицкое	114	4871	6356	1099	-	12440	2,7
6	Ляховское	-	3582	4890	355	-	8827	2,6
7	Тургеневское	217	4290	8800	1611	-	14918	2,8
8	Приклонское	633	6211	11842	2777	-	21463	2,8
Всего		6893	46906	57948	8739		120486	2,6
%		5,7%	38,9%	48,1%	7,3%		100,0%	

Средний класс пожарной опасности II,6 показывает среднюю вероятность возникновения лесных пожаров в течение всего пожароопасного сезона, средняя продолжительность которого для условий лесничества 6 месяцев.

Распределение кварталов Меленковского лесничества по классам природной пожарной опасности приведено в приложении 8.

Предупреждение лесных пожаров

Предупреждение лесных пожаров включает в себя противопожарное обустройство лесов и обеспечение средствами предупреждения и тушения лесных пожаров.

Меры противопожарного обустройства лесов включают в себя:

- строительство, реконструкцию и эксплуатацию лесных дорог, предназначенных для охраны лесов от пожаров, - осуществляется на основании проектной документации на строительство дорог противопожарного назначения в соответствии с п.1 ст.16 Федерального закона № 257-ФЗ от 08.11.2007 «Об автомобильных дорогах и о дорожной деятельности в Российской Федерации и о внесении изменений в отдельные законодательные акты Российской Федерации»; п.2.3.1. ч.2.3. «Инструкции по охране природной среды при строительстве, ремонте и содержании автомобильных дорог ВСН 8-89; «Инструкцией по проектированию лесохозяйственных автомобильных дорог ВСН 7-82»;

- строительство, реконструкцию и эксплуатацию посадочных площадок для самолетов, вертолетов, используемых в целях проведения авиационных

работ по охране и защите лесов;

- прокладку просек, противопожарных разрывов, устройство противопожарных минерализованных полос;
- строительство, реконструкцию и эксплуатацию пожарных наблюдательных пунктов (вышек, мачт, павильонов и других наблюдательных пунктов), пунктов сосредоточения противопожарного инвентаря;
- устройство пожарных водоемов и подъездов к источникам противопожарного водоснабжения;
- проведение работ по гидромелиорации;
- снижение природной пожарной опасности лесов путем регулирования породного состава лесных насаждений и проведения санитарно-оздоровительных мероприятий;
- проведение профилактического контролируемого противопожарного выжигания хвороста, лесной подстилки, сухой травы и других лесных горючих материалов.

К вышеперечисленным мерам противопожарного обустройства лесов, Постановлением Правительства РФ от 16.04.2011 № 281 «О мерах противопожарного обустройства лесов», дополнительно относятся:

- прочистка просек, прочистка противопожарных минерализованных полос и их обновление;
- эксплуатация пожарных водоемов и подъездов к источникам водоснабжения;
- благоустройство зон отдыха граждан, пребывающих в лесах;
- установка и эксплуатация шлагбаумов, устройство преград, обеспечивающих ограничение пребывания граждан в лесах в целях обеспечения пожарной безопасности;
- создание и содержание противопожарных заслонов и устройство листовенных опушек;
- установка и размещение стендов и других знаков и указателей, содержащих информацию о мерах пожарной безопасности в лесах.

Противопожарное обустройство лесов на лесных участках, предоставленных в постоянное (бессрочное) пользование, в аренду, осуществляется лицами, использующими леса на основании проекта освоения лесов.

Обеспечение средствами предупреждения и тушения лесных пожаров включает в себя:

- приобретение противопожарного снаряжения и инвентаря;
- содержание пожарной техники и оборудования, систем связи и оповещения;
- создание резерва пожарной техники и оборудования, противопожарного снаряжения и инвентаря, а также горюче-смазочных материалов.

Нормативы противопожарного обустройства лесов установлены Приказом Рослесхоза от 27.04.2012 № 174 «Об утверждении нормативов противопожарного обустройства лесов».

Виды средств предупреждения и тушения лесных пожаров, нормативы

обеспеченности данными средствами лиц, использующих леса, нормы наличия средств предупреждения и тушения лесных пожаров при использовании лесов определены приказом Минприроды России от 15.07.2015 № 321 «О внесении изменений в приказ Минприроды России от 28.03.2014 № 161 «Об утверждении видов средств предупреждения и тушения лесных пожаров, нормативов обеспеченности данными средствами лиц, использующих леса, норм наличия средств предупреждения и тушения лесных пожаров при использовании лесов».

Нормы по их видам и количеству установлены как минимально необходимые.

Мониторинг пожарной опасности в лесах и лесных пожаров

Мониторинг пожарной опасности в лесах и лесных пожаров включает в себя:

- наблюдение и контроль за пожарной опасностью в лесах и лесными пожарами;
- организацию системы обнаружения и учета лесных пожаров, системы наблюдения за их развитием с использованием наземных, авиационных или космических средств;
- организацию патрулирования лесов;
- прием и учет сообщений о лесных пожарах, а также оповещение населения и противопожарных служб о пожарной опасности в лесах и лесных пожарах специализированными диспетчерскими службами.

Порядок осуществления мониторинга пожарной опасности в лесах и лесных пожаров, состав и форма представления данных о пожарной опасности в лесах и лесных пожарах устанавливаются уполномоченным органом исполнительной власти.

Разработка и утверждение планов тушения лесных пожаров

Органы государственной власти в пределах своих полномочий разрабатывают планы тушения лесных пожаров, устанавливающие:

- перечень и состав лесопожарных формирований, пожарной техники и оборудования, противопожарного снаряжения и инвентаря, иных средств предупреждения и тушения лесных пожаров на соответствующей территории, порядок привлечения и использования таких средств в соответствии с уровнем пожарной опасности в лесах;
- перечень сил и средств подразделений пожарной охраны и аварийно-спасательных формирований, которые могут быть привлечены в установленном порядке к тушению лесных пожаров, и порядок привлечения таких сил и средств в соответствии с уровнем пожарной опасности в лесах;
- мероприятия по координации работ, связанных с тушением лесных пожаров;
- меры по созданию резерва пожарной техники и оборудования, противопожарного снаряжения и инвентаря, транспортных средств и горюче-смазочных материалов;

- иные мероприятия.

Порядок разработки и утверждения плана тушения лесных пожаров установлен Постановлением Правительства РФ от 17.05.2011 № 377 «Об утверждении правил разработки и утверждения плана тушения лесных пожаров и его формы».

План разрабатывается в отношении лесничества.

Выполнение работ по охране лесов от лесных пожаров

Создание систем, средств предупреждения и тушения лесных пожаров (пожарная техника и оборудование, пожарное снаряжение и другие), содержание этих систем, средств, а также формирование запасов ГСМ на период высокой пожарной опасности.

Мероприятия по охране, защите, воспроизводству лесов, в частности охрану лесов от пожаров, осуществляют арендаторы лесных участков на основании проектов освоения лесов, а при отсутствии арендаторов – уполномоченные органы государственной власти в пределах их полномочий, определенных в соответствии со ст. 81 - 84 Лесного кодекса (часть 1 ст. 19 Лесного кодекса РФ).

Учитывая степень пожарной опасности в лесах лесничества и действующие Федеральный Закон от 21.12.1994 г № 69-ФЗ «О пожарной безопасности», Правила пожарной безопасности в лесах, проектируется комплекс противопожарных мероприятий.

Пользователи лесными участками должны быть оснащены противопожарным оборудованием в соответствии с приказом Минприроды России от 28.03.2014 № 161 «Об утверждении видов средств предупреждения и тушения лесных пожаров, нормативов обеспеченности данными средствами лиц, использующих леса, норм наличия средств предупреждения и тушения лесных пожаров при использовании лесов».

Работы по тушению лесных пожаров и осуществлению отдельных мер пожарной безопасности в лесах выполняются ГАУ ВО «Владимирский лесхоз». Авиационное патрулирование - ГБУ ВО «Владимирская база авиационной охраны лесов».

Тушение лесных пожаров на территории Владимирской области осуществляет специализированное учреждение ГАУ ВО «Владимирский лесхоз», а также выполняет противопожарные мероприятия на не арендованной территории.

На территории ГКУ ВО «Меленковское лесничество» тушение лесных пожаров осуществляет Меленковский филиал ГАУ ВО «Владимирский лесхоз», который имеет 2 ПХС-2 типа.

Для участия в выполнении работ по тушению лесных пожаров и осуществлению отдельных мер пожарной безопасности в лесах органы государственной власти вправе привлекать добровольных пожарных.

Распределение земель лесного фонда Меленковского лесничества по способам мониторинга пожарной опасности в лесах и зонам осуществления

авиационных работ по охране лесов следующее:

-зона наземного мониторинга - 31,6 тыс. га;

-зона осуществления авиационных работ по охране лесов (зона авиационного мониторинга (районы применения наземных и авиационных сил и средств) – 88,9 тыс. га.

Объемы мероприятий по противопожарному устройству лесов в Меленковском лесничестве приведены в таблице 21.

Таблица 21

Объемы мероприятий по противопожарному обустройству лесов и тушению лесных пожаров

№ п/п	Наименование мероприятий	Ед. изм.	Срок выполнения	Объем
1	2	3	4	5
1. 1. Разграничение территории по способам обнаружения лесных пожаров				
1.1.	Зона авиационного мониторинга (районы применения наземных и авиационных средств)	тыс. га	ежегодно	88,9
1.2.	Зона наземной охраны	тыс. га	ежегодно	31,6
2. Мероприятия по предупреждению возникновения лесных пожаров				
2.1	Организация постоянных действующих агитвитрин (стендов), выставок	шт.	за планируемый период	1
2.2	Установка и размещение стендов и других знаков и указателей, содержащих информацию и мерах пожарной безопасности в лесах	шт.	ежегодно	29
2.3	Благоустройство зон отдыха, пребывающих в лесах (Устройство мест отдыха и курения)	шт.	ежегодно	30
2.4.	Установка и эксплуатация шлагбаумов, устройство преград, обеспечивающих ограничение пребывания граждан в лесах в целях обеспечения пожарной безопасности	шт.	ежегодно	60
2.5	Создание ДПД	шт.	ежегодно	6
3. Мероприятия по предупреждению и ограничению лесных пожаров				
3.1.	Прокладка просек, противопожарных разрывов, устройство противопожарных минерализованных полос	км	ежегодно	207

продолжение таблицы 21

№ п/п	Наименование мероприятий	Ед. изм.	Срок выполнения	Объём
1	2	3	4	5
3.2.	Прочистка просек, прочистка противопожарных минерализованных полос и их обновление	км	ежегодно	556
3.3.	Проведение контролируемого выжигания сухих горючих материалов	га	ежегодно	-
3.4.	Устройство противопожарных барьеров	км	ежегодно	-
3.5.	Уход за противопожарными барьерами	км	ежегодно	-
3.6.	Реконструкция лесных дорог, предназначенных для охраны лесов от пожаров (Ремонт дорог противопожарного назначения)	км	ежегодно	28,7
3.7	Строительство лесных дорог, предназначенных для охраны лесов от пожаров (Строительство дорог противопожарного назначения)	км	ежегодно	-
3.8.	Эксплуатация лесных дорог предназначенных для охраны лесов от пожаров	км	ежегодно	-
3.8	Строительство искусственных водоемов	шт.	за планируемый период	1
3.9	Устройство подъездов к водоемам	км	за планируемый период	0,1
3.10	Строительство мостов	шт.	-//-	-
3.11	Ремонт мостов	шт.	-//-	-
4. Организация связи				
4.1	Приобретение различных типов радиостанций	шт.	ежегодно	6
5. Мероприятия по организации обнаружения лесных пожаров				
5.1	Строительство пожарных вышек	шт.	за планируемый период	-
5.2	Ремонт вышек наблюдения за пожарной обстановкой	шт.	ежегодно	-

продолжение таблицы 21

№ п/п	Наименование мероприятий	Ед. изм.	Срок выполнения	Объём
1	2	3	4	5
5.3	Приобретение камер видеонаблюдения за пожарной обстановкой	шт.	за планируемый период	-
5.4	Устройство и содержание пунктов приема донесений от авиации	шт.	ежегодно	1
5.5	Наем и содержание временных рабочих	чел.	ежегодно	6
6. Мероприятия по организации тушения лесных пожаров				
6.1.	Организация пунктов сосредоточения средств пожаротушения	шт.	ежегодно	18
6.2	Организация пунктов сосредоточения противопожарного инвентаря (ежегодно)	шт.	ежегодно	-
6.3	Доукомплектование ПХС-1 типа	шт.	ежегодно	-
6.4	Доукомплектование ПХС-2 типа	шт.	ежегодно	2
6.5	Доукомплектование ПХС-3 типа	шт.	ежегодно	-
6.6	Комплекты противопожарного оборудования и инвентаря	компл.	ежегодно	99
7. Мероприятия по развитию системы лесопожарной службы				
7.1	Организация контроля за полетом воздушного судна в режиме реального времени	тыс. га	ежегодно	88,9
7.2	Создание рабочих мест, связанных с использованием ИСДМ-Рослесхоз	чел.	за планируемый период	1
7.3	Составление проектов противопожарного обустройства лесничества	шт.	за планируемый период	1
7.4	Приобретение транспортных средств	шт.	за планируемый период	10

Нормативы, параметры и сроки проведения мероприятий по предупреждению, обнаружению и ликвидации лесных пожаров при разных классах пожарной опасности в зависимости от условий погоды приведены в Приложении 9.

2.17.1.2. Требования к охране лесов от загрязнения и иного негативного воздействия

Леса подлежат охране от загрязнения и иного негативного воздействия в соответствии с статьями 60.12-60.16 Лесного кодекса РФ, Федеральным законом от 10.01.2002 № 7-ФЗ «Об охране окружающей среды» и другими федеральными законами.

При использовании лесов, охране лесов от пожаров, защите, воспроизводстве лесов, в том числе при выполнении лесосечных работ, должны соблюдаться установленные законодательством Российской Федерации требования по охране окружающей среды от загрязнения и иного негативного воздействия, выполняться меры по охране лесов от загрязнения (в том числе нефтяного, радиоактивного и другого) и иного негативного воздействия, включая меры по сохранению лесных насаждений, лесных почв, среды обитания объектов животного мира, других природных объектов в лесах, а также должна осуществляться, в том числе посредством лесовосстановления и лесоразведения, рекультивация земель, на которых расположены леса и которые подверглись загрязнению и иному негативному воздействию.

Охрана лесов от загрязнения и иного негативного воздействия осуществляется физическими и юридическими лицами, органами государственной власти, органами местного самоуправления в пределах их полномочий, определенных в соответствии с Лесным кодексом и Федеральным законом от 10.01.2002 № 7-ФЗ «Об охране окружающей среды».

Особенности рекультивации земель при использовании лесов, охране лесов от пожаров, защите, воспроизводстве лесов, в том числе при выполнении лесосечных работ, меры по сохранению лесных насаждений, лесных почв, среды обитания объектов животного мира, других природных объектов в лесах утверждаются Правительством Российской Федерации.

Невыполнение гражданами, юридическими лицами, осуществляющими использование лесов, лесохозяйственного регламента и проекта освоения лесов в части охраны лесов от загрязнения и иного негативного воздействия является основанием для досрочного расторжения договоров аренды лесных участков, договоров купли-продажи лесных насаждений, а также для принудительного прекращения права постоянного (бессрочного) пользования лесным участком или права безвозмездного пользования лесным участком.

В целях охраны лесов от радиоактивного загрязнения осуществляется радиационное обследование лесов и устанавливаются зоны их радиоактивного загрязнения.

Особенности осуществления профилактических и реабилитационных мероприятий в зонах радиоактивного загрязнения лесов устанавливаются приказом Минприроды России от 08.06.2017 № 283 «Об утверждении особенностей осуществления профилактических и реабилитационных мероприятий в зонах радиоактивного загрязнения лесов».

В целях осуществления профилактических и реабилитационных мероприятий в зонах радиоактивного загрязнения лесов на основании данных

радиационных обследований леса, загрязненные радионуклидами, подразделяются на зоны радиоактивного загрязнения:

а) зона низкой степени загрязнения лесов - по плотности загрязнения почвы цезием-137 (^{137}Cs) - от 1 до 5 Ки/км² (от 37 до 185 кБк/м²) и по плотности загрязнения почвы стронцием-90 (^{90}Sr) от 0.15 до 1 Ки/км² (от 5,55 до 37 кБк/м²);

б) зона средней степени загрязнения лесов - по плотности загрязнения почвы цезием-137 (^{137}Cs) от 5 до 15 Ки/км² (от 185 до 555 кБк/м²) и по плотности загрязнения почвы стронцием-90 (^{90}Sr) от 1 до 3 Ки/км² (от 37 до 111 кБк/м²);

в) зона высокой степени загрязнения лесов - по плотности загрязнения почвы цезием-137 (^{137}Cs) от 15 до 40 Ки/км² (от 555 до 1480 кБк/м²) и по плотности загрязнения почвы стронцием-90 (^{90}Sr) свыше 3 Ки/км² (свыше 111 кБк/м²);

г) зона крайне высокой степени загрязнения лесов - по плотности загрязнения почвы цезием-137 (^{137}Cs) свыше 40 Ки/км² (свыше 1480 кБк/м²).

Целями осуществления профилактических и реабилитационных мероприятий в зонах радиоактивного загрязнения лесов являются:

а) предотвращение вторичного загрязнения лесов радионуклидами;

б) сохранение средообразующих функций лесов;

в) возврат в хозяйственный оборот лесных участков, загрязненных радионуклидами;

г) получение нормативно чистой по радиационному фактору древесины и других лесных ресурсов, а также продуктов их переработки.

В целях охраны лесов, включая лесные насаждения, лесные почвы, среду обитания объектов животного мира и другие природные объекты в лесах, от нефтяного загрязнения осуществляются мероприятия по предупреждению и ликвидации разливов нефти и нефтепродуктов.

Подвергшиеся нефтяному загрязнению земли, на которых расположены леса, подлежат рекультивации.

Особенности охраны лесов от нефтяного загрязнения, а также осуществления мероприятий по предупреждению и ликвидации разливов нефти и нефтепродуктов устанавливаются уполномоченным федеральным органом исполнительной власти.

Поступление в природную среду любых твердых, жидких, газообразных веществ, микроорганизмов или видов энергии (звукового, электромагнитного или радиоактивного излучения) в количествах, вызывающих изменение состава и свойств компонентов природы и оказывающих вредное воздействие на человека, флору и фауну, считается загрязнением окружающей среды. По происхождению загрязнения разделяются на антропогенные и естественные, по воздействию на организмы и экосистемы – на механические, физические, биологические и химические.

При проведении мероприятий, назначенных в лесохозяйственном регламенте, должны учитываться причины загрязнения от проводимых мероприятий, приниматься всё возможное для сокращения загрязнения окружающей среды.

Земли лесного фонда по своему назначению представлены двумя основными группами:

лесной – предназначенной для выращивания насаждений;

нелесной – представленной угодьями, не используемыми в лесном хозяйстве землями и землями специального назначения.

Перечисленные категории земель кардинально отличаются по степени антропогенного воздействия.

Если в первой группе воздействие человека носит временный характер и необходимо обеспечить сохранность леса, то вторая группа утратила свойство лесного биогеоценоза и рассматривается в качестве необходимой инфраструктуры, оказывающей воздействие на окружающую среду, в том числе на лес.

Соответственно, оценка и величина антропогенного воздействия на эти категории земель различны. Основное воздействие на лесные земли при выполнении мероприятий лесохозяйственного регламента происходит в процессе лесопользования и прежде всего, заготовки древесины и рекреации.

В процессе заготовки древесины образуются следующие группы отходов:

- древесные отходы;
- отходы от работы техники и транспорта;
- бытовые отходы.

По данным «Временного классификатора токсичных промышленных отходов», М, 1987, при заготовке и вывозке древесины при организации заготовки в спелых и перестойных насаждениях (рубки главного пользования) образуются следующие отходы на 1 тыс. м³ заготовленной древесины.

Таблица 22

Характеристика и объем отходов по классам опасности

Наименование отходов	Количество отходов, тонн на 1 тыс.м ³
1	2
Отходы I класса опасности	
Аккумуляторная кислота	0,00022
Отходы III класса опасности	
Отходы синтетических и минеральных масел (отработанное моторное и трансмиссионное масло)	0,0158
Индустриальное масло	0,000322
Нефтешлам при зачистке резервуаров	0,0015
Нефтешлам (проливы ГСМ)	0,0004
Промасленные фильтры	0,001

Наименование отходов	Количество отходов, тонн на 1 тыс.м ³
1	2
Ветошь промасленная	0,0011
Уловленные нефтепродукты очистных сооружений ливневых стоков и мойки автомобилей	0,003
Итого	0,023342
Отходы IV класса опасности	
Лесосечные отходы (сучья, вершинки, малоценная древесина) *	130,0
Отходы древесные (козырьки, отхода раскряжевки)	16,0
Лом черных металлов, пыль абразивно-металлическая, огарки сварочных электродов	0,00003
Лом абразивных изделий	0,00038
Отработанные аккумуляторы без электролита	0,0025
Осадок (шлам) нейтрализации электролита	0,00023
Отработанные шины	0,006
Лом цветных металлов	0,00037
Зола древесная	0,0036
Пыль твердых частиц из бункеров циклонов котельной	0,000302
Осадок из очистных сооружений бытовых и ливневых сточных вод	0,004
Твердые бытовые отходы (ТБО)	0,0384
Отходы потребления подобные ТБО	0,0012
Отходы медпункта	0,000096
Пищевые отходы пунктов общественного питания	0,0074
Итого	146,0645
Всего	146,08784

*Примечание: лесосечные древесные отходы по критерию опасности относятся к отходам V класса опасности, но вследствие отсутствия подтверждения данного класса опасности экспериментальным методом классифицируются как отходы IV класса опасности.

Данные таблицы 22.1 носят усредненный характер и в зависимости от способов рубок, видов древесного лесопользования могут существенно отличаться по количеству отходов, но отнесение их к классам опасности остается неизменным.

Последнее свидетельствует о преобладании в составе отходов IV-V классов опасности.

Данное обстоятельство учитывается в соответствующих нормативных документах, регулирующих возможность и виды пользования древесиной.

Оценивая воздействие заготовки древесины на состояние биоценоза, следует учитывать его сложившийся антропогенный характер, а также позитивную роль хозяйственных мероприятий в сохранении целевых пород и

создании «нормальных» лесных насаждений.

Наряду с заготовкой древесины на лесные земли существенное влияние оказывает рекреационное лесопользование. Наиболее существенными и контролируемыми показателями антропогенного воздействия при этом виде лесопользования является дигрессия лесной среды и сохранение площади лесных земель в составе лесного участка.

Первый показатель определяется по параметрам, приведенным в таблице 22.2.

Таблица 22.1

Шкала оценки рекреационной деградации лесной среды

Характеристика участка	Стадии рекреационной деградации
1	2
Признаков нарушения лесной среды нет, рост и развитие деревьев и кустарников нормальное, механические их повреждения отсутствуют; подрост (разновозрастный) и подлесок жизнеспособные. Моховой и травяной покров из характерных для данного типа леса видов; подстилка (пружинящая) не нарушена. Регулирование рекреации не требуется.	1
Незначительное изменение лесной среды и ухудшение роста и развития деревьев и кустарников, единичные их механические повреждения; подрост (разновозрастный) и подлесок жизнеспособные, средней густоты, имеют до 20% поврежденных и усохших экземпляров. Проективное покрытие мхов до 20%, травяного покрова – до 50% (из них 1/10 – луговая растительность); нарушение подстилки незначительное, почва и подстилка слегка уплотнены; отдельные корни деревьев обнажены, вытоптано до минеральной части почвы до 5% площади. Требуется регулирование рекреационной деятельности.	2
Значительное изменение лесной среды, рост и развитие деревьев ослаблены, до 10% стволов с механическими повреждениями; подрост (одновозрастный) и подлесок угнетены, средней густоты или редкие, 21-50% поврежденных и угнетенных экземпляров. Мхи у стволов деревьев, их проективное покрытие 70-60% (из них 2/10 луговой растительности, появляются сорняки). Подстилка и почва значительно уплотнены, довольно много обнаженных корней деревьев, вытоптано до минеральной части почвы 6-40% площади. Требуется активное регулирование рекреационной деятельности.	3

продолжение таблицы 22.1

Характеристика участка	Стадии рекреационной деградации
1	2
Сильно нарушена лесная среда древесной растительности куртинно-лугового типа, деревья значительно угнетены, 11-20% стволов с механическими повреждениями; подрост и подлесок нежизнеспособные (преимущественно в куртинах), редкие или отсутствуют, поврежденных или усохших экземпляров более 50%. Мхи отсутствуют, проективное покрытие травяного покрова 59-40% (в том числе до 1/2 занимают луговая растительность и сорняки). Много обнаженных корней деревьев, подстилка на открытых местах отсутствует, вытоптано до минеральной части почвы 41-60% площади. Необходимо строгое ограничение рекреационной деятельности	4
Лесная среда деградирована; древостой разрежен, куртинно-лугового типа, деревья сильно ослаблены или усыхают, более 20% с механическими повреждениями; подрост, подлесок, мхи, подстилка отсутствуют, проективное покрытие травяного покрова до 10% (в том числе до 3/4 занимают луговая растительность и сорняки), корни большинства деревьев обнажены и повреждены. Вытоптано до минеральной части почвы более 60% площади. Рекреация не допускается.	5

Таблица 22.2

Показатели предельно допустимых нагрузок на рекреационные леса
(зеленые и лесопарковые зоны)

Условия, регламентирующие допустимые рекреационные нагрузки	Площадь рекреационных лесов, га	Предельно допустимое число посетителей леса (рекреационная нагрузка), чел.	
		на 1 га площади	на общую площадь (по среднему показателю нагрузки)
1	2	3	4
Типы лесорастительных условий:			
- А ₂ , А ₄ , А ₅	-	2 – 4	-
- А ₃ , В ₅ , С ₅ , Д ₅	94	3 – 5	375
- В ₂ , В ₄ , С ₄ , Д ₄	340	4 – 8	2040
- В ₃ , С ₂ , С ₃ , Д ₂ , Д ₃	4116	6 – 10	32928
Итого:	4550		35343

Сохранение площади лесных земель в составе арендных лесных участков является важнейшей задачей органов управления и контроля.

Выполнение этой задачи зависит от фиксации состояния земель на дату

передачи лесного участка в аренду. Эта работа выполняется в соответствии со ст. 69 Лесного кодекса РФ (проектирование лесных участков), при наличии целевого финансирования, или в процессе производства натуральных работ при составлении «Проекта освоения лесов».

Фиксация состояния площадей позволит осуществить контроль условия ст. 41 Лесного кодекса РФ о возведении временных построек и осуществлении их благоустройства на нелесных и не покрытых лесом землях.

Антропогенное воздействие на леса, связанное с эксплуатацией этих объектов, определяется их целевым назначением и уменьшением их отрицательного воздействия связано с рекультивацией нарушенных при строительстве земель, противопожарным обустройством прилегающих территорий.

Целевые показатели антропогенных нагрузок на леса определяются по трем направлениям:

- строительство и эксплуатация технических объектов, влияющих на лес;
- осуществление всех видов лесопользования;
- организация мероприятий по охране, защите и воспроизводству лесов.

Задача снижения антропогенных нагрузок при строительстве технических объектов определяется действием Федерального закона от 01.01.2002 № 7-ФЗ «Об охране окружающей среды», по требованию которого в проектах строительства производится оценка вредного воздействия проектных мероприятий на окружающую среду (ОВОС).

Правильность решений, заложенных в проектах строительства и эксплуатации, контролируется в соответствии с Федеральным законом от 19.07.1995 № 174-ФЗ «об экологической экспертизе».

Задачей органов управления и контроля в области лесного хозяйства в отношении таких объектов является проверка соблюдения требований по прохождению экологической экспертизы и контроля за исполнением проектных решений.

Антропогенное влияние на лес в процессе всех видов лесопользования регулируется системой мероприятий, разрабатываемых в «Проектах освоения лесов». В условиях области, при наличии предпринимательской деятельности, наибольшее антропогенное воздействие оказывают рекреация, заготовка древесины, ведение охотничьего хозяйства, выполнение работ по разработке месторождений полезных ископаемых.

К целевым показателям по уменьшению антропогенного воздействия в отношении рекреационных объектов следует отнести следующие условия, в обязательном порядке закладываемые в «Проекты освоения лесов».

1. Проектирование возведения временных целевых сооружений только на нелесных и не покрытых лесом землях, с сохранением лесных земель не менее 50-60% общей площади лесного участка.

2. Проектирование специальных мероприятий по уменьшению дигрессии среды, при этом на участках с третьей и более степенью дигрессии такие мероприятия обязательны.

3. При преобладании в составе лесного участка нелесных или не

покрытых лесом земель проектируются мероприятия по увеличению покрытых лесом земель.

Дополнительно к определенному комплексу мер в условиях области устанавливается требование по запрещению переруба и равномерному освоению расчетных лесосек в пределах хозсекций (пород).

Использование расчетной лесосеки, ввиду применения экономических и технических условий, устанавливается как среднее за 5-летний период. При использовании лесов в сфере охотничьего хозяйства целевым показателем по уменьшению нагрузки на лес является требование по сохранению оптимальной численности животных и, прежде всего, копытных.

Обязательства пользователей животного мира по предотвращению ущерба среде обитания закреплены в статье 26 «Закона о животном мире».

Юридические лица и граждане, причинившие вред объектам животного мира и среде их обитания, возмещают нанесенный ущерб добровольно, либо по решению суда или арбитражного суда в соответствии с таксами и методиками исчисления ущерба животному миру, а при их отсутствии – по фактическим затратам на компенсацию обитания, с учетом понесенных убытков, в том числе упущенной выгоды.

В случае невозможности предотвратить ущерб, нанесенный в результате жизнедеятельности объектов животного мира сельскому, водному и лесному хозяйству, убытки возмещаются из фондов экологического страхования, если пользователь животным миром является членом такого фонда.

Ущерб должен быть взыскан с пользователей животным миром, если они не приняли реальных и необходимых мер по предотвращению или уменьшению ущерба на закрепленных за ними территориях, акваториях. В случаях, если специально уполномоченные государственные органы по охране, контролю и регулированию использования объектов животного мира и среды их обитания необоснованно ограничивают пользователей животным миром в изъятии объектов животного мира, наносящих ущерб сельскому, водному и лесному хозяйствам, ответственность за нанесенный ущерб несут должностные лица соответствующего специально уполномоченного государственного органа по охране, контролю и регулированию использования объектов животного мира и среды их обитания.

Применение указанной статьи зависит, прежде всего, от выполнения значений оптимальной численности и, следовательно, от величины отстрела.

Существенный вред лесным экосистемам наносит разработка месторождений полезных ископаемых. Основной мерой, обеспечивающей восстановление лесной среды после разработки месторождений, является рекультивация земель. Технология рекультивации, график ее проведения детально рассматриваются в «Проектах освоения лесов», и задача органов управления состоит в надлежащем контроле за ходом работ по рекультивации.

Третья группа факторов, оказывающих влияние на лес, представлена мероприятиями по охране, защите и воспроизводству лесов. Эти мероприятия призваны улучшать состояние лесов, обеспечивают его охрану и защиту, их проведение регламентируется комплексом нормативных документов. При

практическом применении возможных технических решений предпочтение следует отдавать мероприятиям с меньшим объемом искусственного воздействия на леса.

2.17.2. Требования к защите лесов (нормативы и параметры санитарно-оздоровительных мероприятий, профилактических мероприятий по защите лесов, мероприятий по ликвидации очагов вредных организмов, а также других определенных уполномоченным федеральным органом исполнительной власти мероприятий)

Защита лесов от вредных организмов регламентируется статьями 60.1-60.11 Лесного кодекса Российской Федерации, Правилами санитарной безопасности в лесах, утвержденными Постановлением Правительства Российской Федерации от 20.05.2017 № 607 «Об утверждении Правил санитарной безопасности в лесах».

Леса подлежат защите от вредных организмов (жизнеспособных растений любых видов, сортов или биологических типов, животных либо болезнетворных организмов любых видов, биологических типов, которые способны нанести вред лесам и лесным ресурсам).

Защита лесов направлена на выявление в лесах вредных организмов и предупреждение их распространения, а в случае возникновения очагов вредных организмов - на их ликвидацию.

Защита лесов от вредных организмов, внесенных в перечень карантинных объектов, осуществляется в соответствии с Федеральным законом от 21.07.2014 № 206-ФЗ "О карантине растений".

Защита лесов осуществляется органами государственной власти, органами местного самоуправления в пределах их полномочий, определенных в соответствии со статьями 81 - 84 Лесного кодекса РФ, если иное не предусмотрено настоящим Кодексом, другими федеральными законами.

Невыполнение гражданами, юридическими лицами, осуществляющими использование лесов, лесохозяйственного регламента и проекта освоения лесов в части защиты лесов является основанием для досрочного расторжения договоров аренды лесных участков, договоров купли-продажи лесных насаждений, а также для принудительного прекращения права постоянного (бессрочного) пользования лесными участками или права безвозмездного пользования лесными участками.

Защита лесов от вредных организмов проводится в соответствии со 60.1-60.11 Лесного кодекса РФ, Правилами санитарной безопасности в лесах, утвержденными Постановлением Правительства РФ от 20.05.2017 № 607 (далее-Правила санитарной безопасности).

Правила санитарной безопасности устанавливают порядок и условия организации осуществления мер санитарной безопасности в лесах и требования, направленные на обеспечение санитарной безопасности в лесах при использовании, охране, защите и воспроизводстве лесов.

Меры санитарной безопасности в лесах включают в себя:

- 1) лесозащитное районирование;
- 2) государственный лесопатологический мониторинг;
- 3) проведение лесопатологических обследований;
- 4) предупреждение распространения вредных организмов;
- 5) иные меры санитарной безопасности в лесах.

Меры санитарной безопасности в лесах, за исключением лесозащитного районирования и государственного лесопатологического мониторинга, осуществляются в соответствии с лесным планом субъекта Российской Федерации, лесохозяйственным регламентом лесничества, лесопарка и проектом освоения лесов.

Лесозащитное районирование.

При лесозащитном районировании определяются зоны слабой, средней и сильной лесопатологической угрозы, а также зоны использования наземных и (или) дистанционных методов осуществления государственного лесопатологического мониторинга, проведения лесопатологических обследований.

Порядок лесозащитного районирования установлен приказом Минприроды России от 09.01.2017 № 1 «Об утверждении порядка лесозащитного районирования».

Государственный лесопатологический мониторинг представляет собой систему наблюдений (с использованием наземных и (или) дистанционных методов) за санитарным и лесопатологическим состоянием лесов и за происходящими в них процессами и явлениями, а также анализа, оценки и прогноза изменения санитарного и лесопатологического состояния лесов.

Государственный лесопатологический мониторинг является частью государственного экологического мониторинга (государственного мониторинга окружающей среды).

Порядок осуществления государственного лесопатологического мониторинга установлен приказом Минприроды России от 05.04.2017 № 156 «Об утверждении порядка осуществления государственного лесопатологического мониторинга».

Лесопатологические обследования проводятся в лесах с учетом данных государственного лесопатологического мониторинга, а также иной информации о санитарном и лесопатологическом состоянии лесов.

Порядок проведения лесопатологических обследований установлен приказом Минприроды России от 16.09.2016 № 480 «Об утверждении порядка проведения лесопатологических обследований и формы акта лесопатологического обследования».

Лесопатологические обследования (далее - ЛПО) проводятся с использованием наземных и (или) дистанционных методов, визуальными и инструментальными способами, обеспечивающими необходимую точность оценки санитарного и лесопатологического состояния лесов.

ЛПО проводятся в лесах с учетом данных государственного лесопатологического мониторинга, а также иной информации о санитарном и лесопатологическом состоянии лесов.

Проведение ЛПО обеспечивается органами государственной власти или органами местного самоуправления в пределах их полномочий, (далее - уполномоченные органы), определенных статьями 81 - 84 Лесного кодекса РФ, либо гражданами, в том числе индивидуальными предпринимателями, и юридическими лицами, осуществляющими использование лесов.

В соответствии с Правилами санитарной безопасности в лесах, граждане и юридические лица, осуществляющие использование, охрану, защиту и воспроизводство лесов (далее - граждане, в том числе индивидуальные предприниматели, юридические лица), в случае обнаружения признаков появления вредителей, болезней, неблагополучного состояния, значительного или массового повреждения или поражения обязаны в пятидневный срок с даты обнаружения проинформировать об этом уполномоченные органы.

Информация направляется в письменном или электронном виде с указанием места выявления повреждения, причины повреждения (с описанием признаков повреждения), поврежденной породы деревьев, примерной площади повреждения и контактных данных заявителя: фамилия, имя, отчество (при наличии) и телефон).

Проверка информации проводится уполномоченными органами в 30-дневный срок с момента ее получения.

ЛПО проводятся с использованием наземных и (или) дистанционных методов, визуальными и (или) инструментальными способами, обеспечивающими необходимую точность оценки санитарного и лесопатологического состояния лесов.

ЛПО проводятся в целях получения информации о текущем санитарном (характеристика, которая определяется по количеству деревьев разных категорий состояния) и лесопатологическом (характеристика, которая определяется по количеству вредных организмов и степени повреждения ими деревьев) состоянии лесных участков, а также для обоснования и назначения мероприятий по предупреждению распространения вредных организмов.

ЛПО проводятся в лесных насаждениях во время вегетационного периода с момента распускания листвы (хвои) и до момента начала сезонной дехромации (изменения цвета хвои или листьев в результате воздействия неблагоприятных природных и антропогенных факторов).

В чистых по составу вечнозеленых лесных насаждениях, а также лесных насаждениях, поврежденных ветрами (ветровал, бурелом) и верховыми пожарами, ЛПО проводятся в течение года.

Объемы ЛПО в лесном плане субъекта Российской Федерации и лесохозяйственном регламенте лесничеств (лесопарков) не указываются и определяются ежегодно, в том числе с учетом данных государственного лесопатологического мониторинга и иной информации о санитарном и лесопатологическом состоянии лесов.

ЛПО визуальным способом планируются на основе информации о санитарном и лесопатологическом состоянии лесов, полученной в результате осуществления государственного лесопатологического мониторинга, государственного мониторинга воспроизводства лесов, мониторинга пожарной

опасности в лесах и лесных пожаров, а также информации, полученной от уполномоченных органов, граждан, в том числе индивидуальных предпринимателей и юридических лиц.

ЛПО инструментальным способом планируются на лесных участках, на которых по результатам ЛПО визуальным способом или по информации, полученной из других источников, необходимо проведение санитарно-оздоровительных мероприятий (далее - СОМ).

ЛПО визуальным способом проводятся с использованием наземных и (или) дистанционных методов.

ЛПО инструментальным способом проводятся только с использованием наземного метода.

В процессе ЛПО производятся:

определение причин повреждений (или гибели) лесных насаждений, а также выявление аварийных деревьев;

определение местоположения и границ поврежденных лесных участков;

определение текущего санитарного и лесопатологического состояния лесных участков;

назначение мероприятий по предупреждению распространения вредных организмов, в том числе профилактических мероприятий по защите лесов, а также агитационных мероприятий (далее - мероприятия) в первую очередь на лесных участках, предоставленных для осуществления рекреационной деятельности, в ценных лесах.

Площади однородных по своему состоянию выделов определяются путем сложения площадей соответствующих выделов, указанных в таксационном описании, а при отсутствии таксационных описаний вычисляются на основании координат границ описываемых участков леса.

При неоднородности санитарного и лесопатологического состояния выдела описывается его часть, обладающая однородными характеристиками для назначенных мероприятий (лесопатологический выдел). Минимальная площадь лесопатологического выдела в зоне сильной лесопатологической угрозы - 0,1 га; в зоне средней лесопатологической угрозы - 0,5 га; в зоне слабой лесопатологической угрозы - 1 га.

По результатам осуществления ЛПО составляется акт лесопатологического обследования по форме, приведенной в приложении 2 к приказу Минприроды России от 16.09.2016 № 480 «Об утверждении порядка проведения лесопатологических обследований и формы акта лесопатологического обследования».

При ЛПО определяются таксационная характеристика по обследуемому лесотаксационному выделу, при необходимости по лесопатологическому выделу, причины ослабления и гибели насаждений, характер усыхания, распределение деревьев по категориям состояния или степени объедания (доля деревьев на поврежденном лесном участке с визуальными признаками повреждения, выраженная в процентах, или уровень повреждения отдельных частей дерева) в % от запаса насаждения, а также признаков повреждений деревьев и доли поврежденных деревьев с наличием этих признаков.

При изменении характеристик санитарного и лесопатологического состояния лесных участков, повлекших ухудшение санитарного и (или) лесопатологического состояния лесных участков ЛПО проводятся повторно.

По результатам ЛПО составляется Акт лесопатологического обследования, в котором указываются процент выборки деревьев по категориям состояния, назначения мероприятий, степень поражения лесного насаждения, причины повреждения и гибели лесных насаждений. Форма акта утверждена приказом Минприроды России от 16.09.2016 № 480 «Об утверждении порядка проведения лесопатологических обследований и формы акта лесопатологического обследования».

В зависимости от способа ЛПО заполняются соответствующие разделы и приложения к акту лесопатологического обследования.

Каждый заполненный раздел акта и приложения к нему подписываются исполнителями работ по проведению ЛПО.

В течение 2-х рабочих дней после подписания акт направляется в уполномоченные органы для утверждения и опубликования.

В течение 10-ти рабочих дней со дня поступления акта с приложениями уполномоченные органы рассматривают акт и при отсутствии замечаний утверждают его.

В срок не позднее 3-х рабочих дней со дня утверждения акт без приложений в форме электронного документа, подписанного усиленной квалифицированной электронной подписью, размещается на официальном сайте органа государственной власти или органа местного самоуправления в информационно-телекоммуникационной сети «Интернет» (далее - официальный сайт).

Одновременно с размещением на официальном сайте акт с приложениями к нему направляется в форме электронного документа, подписанного усиленной квалифицированной электронной подписью, с использованием единой системы межведомственного электронного взаимодействия или информационно-телекоммуникационных сетей общего пользования, в том числе сети «Интернет», в уполномоченный Правительством Российской Федерации федеральный орган исполнительной власти.

Актами ЛПО назначаются мероприятия по предупреждению распространения вредных организмов.

Предупреждение распространения вредных организмов включает в себя проведение:

- 1) профилактических мероприятий по защите лесов;
- 2) санитарно-оздоровительных мероприятий, в том числе рубок погибших (утративших жизнеспособность в результате воздействия неблагоприятных факторов) и поврежденных (имеющих видимые признаки повреждения неблагоприятными факторами) лесных насаждений, уборки неликвидной древесины (древесины, утратившей потребительские свойства из-за повреждений гнилью, стволовыми вредителями, а также в результате пожаров и других неблагоприятных воздействий), рубки аварийных деревьев;
- 3) агитационных мероприятий. В лесах, расположенных на особо

охраняемых природных территориях, проведение мероприятий по предупреждению распространения вредных организмов осуществляется с учетом особенностей режима особой охраны территорий.

Не допускается осуществление мероприятий по предупреждению распространения вредных организмов:

- в случае, если такие мероприятия не предусмотрены соответствующим актом лесопатологического обследования;

- в случае, если уполномоченным федеральным органом исполнительной власти направлено предписание об отмене соответствующего акта лесопатологического обследования или о внесении в него изменений;

- в течение двадцати дней после размещения в соответствии с частью 3 статьи 60.6 Лесного кодекса акта лесопатологического обследования на официальном сайте уполномоченных органов в информационно-телекоммуникационной сети «Интернет».

Профилактические мероприятия по защите лесов

Профилактические мероприятия направлены на повышение устойчивости лесов и предотвращение неблагоприятных воздействий на леса.

Основанием для планирования профилактических мероприятий являются результаты лесопатологических обследований (далее - ЛПО). Результаты планирования профилактических мероприятий отражаются в лесохозяйственных регламентах и проектах освоения лесов.

Профилактические мероприятия подразделяются на лесохозяйственные и биотехнические.

К профилактическим лесохозяйственным мероприятиям относятся:

- использование удобрений и минеральных добавок для повышения устойчивости лесных насаждений в неблагоприятные периоды (засуха, повреждение насекомыми);

- лечение деревьев;

- применение пестицидов для предотвращения появления очагов вредных организмов.

Лечение деревьев осуществляется в первую очередь на лесных участках, предоставленных для осуществления рекреационной деятельности. Лечение деревьев заключается в обрезке отдельных усыхающих и поврежденных ветвей, удалении плодовых тел дереворазрушающих грибов, лечении ран, санации дупел.

Применение пестицидов и биологических средств для предотвращения появления очагов вредных организмов в первую очередь производится на участках ценных лесов или в питомниках на основании прогнозных данных на начальной фазе развития очага. При этом не допускается использование пестицидов, которые не внесены в Государственный каталог пестицидов и агрохимикатов, разрешенных к применению на территории Российской Федерации, предусмотренный статьей 3 Федерального закона от 19.07.1997 № 109-ФЗ «О безопасном обращении с пестицидами и агрохимикатами».

Профилактическими биотехническими мероприятиями являются:

улучшение условий обитания и размножения насекомоядных птиц и других насекомоядных животных;

охрана местообитаний, выпуск, расселение и интродукция насекомых-энтомофагов;

посев травянистых нектароносных растений.

Улучшение условий обитания и размножения насекомоядных птиц и насекомоядных животных заключается в их охране, посадке деревьев и кустарников для гнездования, развешивании скворечников и дуплянок, подкормке, посадке ремиз (полос или куртин из древесных или кустарниковых растений, служащих местами укрытия и кормления полезных птиц), сохранении и создании в лесу источников воды.

Посев травянистых нектароносных растений производится в непосредственной близости от лесных участков, на которых возникают очаги вредных насекомых, или по опушкам этих лесных участков.

Санитарно-оздоровительные мероприятия

Санитарно-оздоровительные мероприятия (далее - СОМ) проводятся с целью улучшения санитарного состояния лесных насаждений, уменьшения угрозы распространения вредных организмов, обеспечения лесными насаждениями своих целевых функций, а также снижения ущерба от воздействия неблагоприятных факторов (вредные организмы, воздействие огня, погодные условия, почвенно-климатические факторы и другие, биотические и абиотические факторы, наносящие ущерб устойчивости или целевой функции лесов).

К СОМ относятся рубка погибших и поврежденных лесных насаждений, уборка неликвидной древесины, а также аварийных деревьев.

Сведения о видах и объемах СОМ, планируемых к проведению лицами, использующими леса на основании договора аренды, права постоянного (бессрочного) пользования лесным участком, отражаются в лесной декларации.

Планирование объемов СОМ на лесных участках, не переданных в пользование, отражается в лесохозяйственном регламенте лесничества (лесопарка) на основании данных государственного лесопатологического мониторинга и ЛПО.

При распределении объемов СОМ по кварталам года учитываются степень и время повреждения лесных насаждений, биология древесной породы, вредных насекомых и возбудителей заболеваний. Во избежание распространения инфекции сплошные и выборочные санитарные рубки следует проводить преимущественно в зимний период.

СОМ не планируются в лесных насаждениях 4 и 5 бонитетов, за исключением случаев угрозы возникновения в этих лесных насаждениях очагов вредных организмов, а также в лесничествах, где лесные насаждения данных бонитетов являются преобладающими.

СОМ планируются в лесах любого целевого назначения и всех категорий защитных лесов, кроме заповедных участков.

Отвод лесосек для проведения СОМ в лесных насаждениях (лиственных и

лиственничных) (30% и более в составе насаждений) проводится в вегетационный период (кроме лесных участков, поврежденных ветрами (ветровал, бурелом - деревья 5 "а", "б" и 6 "а", "б" категорий состояния) и верховыми пожарами).

Размер лесосек для проведения СОМ не лимитируется.

Рубка погибших и поврежденных лесных насаждений проводится в форме сплошной (для погибших и поврежденных насаждений) и выборочной (для поврежденных насаждений) санитарной рубки.

В молодняках до созревания в них деловой древесины при наличии погибших семенников проводятся выборочные санитарные рубки и (или) уборка неликвидной древесины.

Отвод лесосек под санитарные сплошные и выборочные рубки производится по результатам ЛПО, проводимого инструментальным способом в соответствии с Правилами заготовки древесины, утвержденными приказом Минприроды России от 13.09.2016 № 474.

Уменьшение периметра лесосеки (уменьшение количества столбов на углах лесосеки) при отводе в сплошную и выборочную санитарную рубку допускается в пределах, не превышающих 10% от площади погибшего или поврежденного участка леса.

На визирах лесосек, отводимых в выборочную санитарную рубку, деревья не срубаются, и визиры расчищаются за счет обрубки сучьев и веток, а также рубки кустарника.

При назначении в сплошную и выборочную санитарную рубку в обязательном порядке отбираются деревья 5 - 6-й категорий состояния. Ветровал, бурелом и снеголом относят к 5 - 6-й категориям состояния.

Допускается назначение в сплошную и выборочную санитарную рубку деревьев категорий состояния в следующих случаях:

- деревья хвойных пород 4-й категории состояния;
- деревья 3 - 4-й категорий состояния (сильно ослабленные и усыхающие) назначаются в рубку при повреждении корневой губкой (в сосняках), деревья осины - при повреждении осиновым трутовиком и деревья различных видов вяза - при повреждении голландской болезнью;

- в лесных насаждениях, пройденных лесным пожаром: деревья с наличием прогара корневой шейки не менее 3/4 окружности ствола (при этом обязательно наличие пробной площади с раскопкой корневой шейки не менее чем у 100 деревьев) или высушивание луба не менее 3/4 окружности ствола (наличие пробной площади также обязательно);

деревья хвойных пород, имеющие повреждения коры лосем и другими животными более трети окружности ствола, или поселения стволовых вредителей, занимающие более половины окружности ствола.

Отбор деревьев в выборочную и сплошную санитарную рубку при повреждении хвое- и листогрызущими насекомыми производится после завершения периода восстановления хвои (листвы).

При выборочной санитарной рубке жизнеспособные деревья с дуплами в количестве 5 - 10 шт./га оставляются в целях обеспечения естественными

укрытиями представителей животного мира.

Для лесных растений, относящихся к видам, занесенным в Красную книгу Российской Федерации и (или) в Красные книги субъектов Российской Федерации, а также включенных в перечень видов (пород) деревьев и кустарников, заготовка древесины которых не допускается, в соответствии Приказом Рослесхоза от 05.12.2011 № 513 «Об утверждении Перечня видов (пород) деревьев и кустарников, заготовка древесины которых не допускается», разрешается рубка только погибших экземпляров.

После проведения выборочных санитарных рубок полнота лесных насаждений не должна быть ниже минимальных допустимых значений, при которых обеспечивается способность древостоев выполнять функции, соответствующие их категориям защитности лесов или целевому назначению.

В лесных насаждениях, для которых в естественных условиях характерно низкополнотное произрастание древостоев, снижение полноты после выборочных санитарных рубок не лимитируется. К таким лесным насаждениям относятся: можжевеловые, арчовые, саксауловые, высокогорные кедрачи.

В спелых и перестойных насаждениях в эксплуатационных лесах выборочные санитарные рубки не проводятся. При наличии в них повышенного текущего отпада они планируются в рубку для заготовки древесины в первую очередь.

В лесных насаждениях с участием ели, пихты в составе 70% и более проведение выборочных рубок запрещается, за исключением случаев, когда полнота в данной категории защитных лесов не лимитируется.

Санитарная рубка считается сплошной, если вырубается весь древостой на площади 0,1 га и более. Запрещается проводить сплошную санитарную рубку на всем выделе, если куртины деревьев без признаков ослабления превышают половину площади данного выдела.

Сплошная санитарная рубка проводится в лесных насаждениях, в которых после уборки деревьев, подлежащих рубке, полнота становится ниже предельных величин, при которых обеспечивается способность древостоев выполнять функции, соответствующие категориям защитных лесов или целевому назначению. Расчет фактической полноты древостоя обеспечивается при проведении ЛПО.

Порубочные остатки после выборочных и сплошных санитарных рубок подлежат сжиганию, мульчированию или вывозу в места, предназначенные для переработки древесины.

Уборка неликвидной древесины проводится в местах образования ветровала, бурелома, снеголома, верховых пожаров и других повреждений при наличии неликвидной древесины более 90% от общего запаса погибших деревьев.

В первую очередь уборка неликвидной древесины производится в лесах, выполняющих функции защиты природных и иных объектов, а также в ценных лесах. На землях другого целевого назначения и иных категорий защитных лесов уборка неликвидной древесины производится в случае, если создается угроза возникновения очагов вредных организмов или пожарной опасности в

лесах.

По результатам осуществления СОМ вносятся изменения в лесной план субъекта Российской Федерации, лесохозяйственный регламент лесничества.

Рубка аварийных деревьев проводится в целях недопущения вреда жизни и здоровью граждан или ущерба государственному имуществу и имуществу граждан и юридических лиц.

Ликвидация очагов вредных организмов

Ликвидация очагов вредных организмов в лесах включает в себя следующие меры:

- 1) проведение обследований очагов вредных организмов;
- 2) уничтожение или подавление численности вредных организмов, в том числе с применением химических препаратов;
- 3) рубка лесных насаждений в целях регулирования породного и возрастного составов лесных насаждений, зараженных вредными организмами.

Проведение обследований очагов вредных организмов в том числе на лесных участках, предоставленных в аренду для заготовки древесины, осуществляются в соответствии со статьей 19 Лесного кодекса РФ органами государственной власти или органами местного самоуправления в пределах полномочий указанных органов, определенных в соответствии со статьями 81 - 84 Лесного кодекса РФ.

Объем древесины, заготовленной при проведении мероприятий по ликвидации очагов вредных организмов, в расчетную лесосеку не включается.

По результатам осуществления мероприятий по ликвидации очагов вредных организмов вносятся изменения в лесной план субъекта Российской Федерации, лесохозяйственный регламент лесничества, лесопарка.

Правила ликвидации очагов вредных организмов устанавливаются приказом Минприроды России от 23.06.2016 № 361 «Об утверждении правил ликвидации вредных организмов».

До начала проведения мероприятий по уничтожению или подавлению численности вредных организмов лесных насаждений уполномоченными органами осуществляется комплекс подготовительных работ. Основными подготовительными работами являются:

- организация авиационных работ;
- организация и контроль завоза пестицидов (химических или биологических препаратов, используемых для борьбы с вредными организмами, повреждающими лесные растения);
- проведение контрольного обследования очагов вредных организмов в порядке, предусмотренном пунктами 11 - 14 Правил ликвидации очагов вредных организмов, установленных приказом Минприроды России от 23.06.2016 № 361;
- проведение мероприятий по ограничению пребывания граждан в лесах и въезда в них транспортных средств.

В насаждениях, поврежденных вредителями, болезнями и другими абиотическими и антропогенными факторами проектируются сплошные и санитарные рубки, проведение которых регламентируется Правилами

санитарной безопасности в лесах, утвержденными Постановлением Правительства Российской Федерации от 20.05.2017 № 607. Объемы этих рубок приводятся в таблице 23.

Таблица 23

Нормативы и параметры санитарно-оздоровительных мероприятий

№ п.п.	Показатели	Ед. изм.	Рубка погибших и повреждённых лесных насаждений			Уборка аварийных деревьев	Уборка неликвидной древесины	Итого
			всего	в том числе				
				сплошная	выборочная			
1	2	3	4	5	6	7	8	9
1	Выявленный фонд по лесоводственным требованиям, всего	га	1042,8	91,5	951,3	-	-	1042,8
		тыс.м ³	62,62	27,14	35,48	-	-	62,62
В том числе по хозяйствам:								
2	Хвойные	га	983,7	89,4	894,3	-	-	983,7
		тыс.м ³	59,08	26,65	32,43	-	-	59,08
	Твердолиственные	га	-	-	-	-	-	-
		тыс.м ³	-	-	-	-	-	-
	Мягколиственные	га	59,1	2,1	57	-	-	59,1
		тыс.м ³	3,55	0,50	3,05	-	-	3,55
2	Срок вырубki или уборки	лет	3	3	3			3

продолжение таблицы 23

№ п.п.	Показатели	Ед. изм.	Рубка погибших и повреждённых лесных насаждений			Уборка аварийных деревьев	Уборка неликвидной древесины	Итого
			всего	в том числе				
				сплошная	выборочная			
1	2	3	4	5	6	7	8	9
3	Хвойные							
	выбираемый запас, всего	тыс.м ³	19,69	8,88	10,81	-	-	19,69
	Ежегодный допустимый объём изъятия древесины							
	площадь	га	327,9	29,8	298,1	-	-	327,9
	корневой	тыс.м ³	19,69	8,88	10,81	-	-	19,69
	ликвидный	тыс.м ³	15,63	7,05	8,58	-	-	15,63
	деловой	тыс.м ³	5,55	3,58	1,97	-	-	5,553
4	Твердолиственные							
	выбираемый запас, всего	тыс.м ³	-	-	-	-	-	-
	Ежегодный допустимый объём изъятия древесины							
	площадь	га	-	-	-	-	-	-
	корневой	тыс.м ³	-	-	-	-	-	-
	деловой	тыс.м ³	-	-	-	-	-	-
5	Мягколиственные							
	выбираемый запас, всего	тыс.м ³	1,19	0,17	1,02	-	-	1,19
	Ежегодный допустимый объём изъятия древесины							
	площадь	га	19,7	0,7	19	-	-	19,7
	корневой	тыс.м ³	1,19	0,17	1,02	-	-	1,19
	деловой	тыс.м ³	0,11	0,04	0,07	-	-	0,11
6	Итого							
	выбираемый запас, всего	тыс.м ³	19,69	8,88	10,81	-	-	19,69
	Ежегодный допустимый объём изъятия древесины							
	площадь	га	347,6	30,5	317,1	-	-	347,6
	корневой	тыс.м ³	20,87	9,05	11,82	-	-	20,87
	деловой	тыс.м ³	5,67	3,62	2,05	-	-	5,67

Параметры профилактических мероприятий по предупреждению распространения вредных организмов

Наименование мероприятия	Единица измерения	Объем мероприятий	Срок проведения	Ежегодный объем
1	2	3	4	5
1. Профилактические				
1.1. Лесохозяйственные				
использование удобрений и минеральных добавок для повышения устойчивости лесных насаждений в неблагоприятные периоды (засуха, повреждение насекомыми)	га	по результатам ЛПО	-	-
лечение деревьев	га	по результатам ЛПО	весна	-
применение пестицидов для предотвращения появления очагов вредных организмов	га	по результатам ЛПО	весна	-
1.2. Биотехнические				
улучшение условий обитания и размножения насекомоядных птиц и других насекомоядных животных	шт.	по результатам ЛПО	-	-
посев травянистых нектароносных растений	га	по результатам ЛПО	-	-
охрана местообитаний, выпуск, расселение и интродукция насекомых-энтомофагов	шт.	по результатам ЛПО	-	-
2. Другие мероприятия				
-	-	-	-	-

Параметры мероприятий по ликвидации очагов вредных организмов

Наименование мероприятия	Единица измерения	Объем мероприятий	Срок проведения	Ежегодный объем
1	2	3	4	5
Проведение обследований очагов вредных организмов	-	-	-	-
Уничтожение или подавление численности вредных организмов	-	-	-	-
Рубка лесных насаждений в целях регулирования породного и возрастного состава лесных насаждений, зараженных вредными организмами	-	-	-	-

Руководящими документами при выполнении мероприятий по ликвидации очагов вредных организмов, санитарно-оздоровительных мероприятий являются: «Правила санитарной безопасности в лесах», утвержденные Постановлением Правительства Российской Федерации от 20.05.2017 № 607; Приказ Минприроды России от 23.06.2016 № 361 «Об утверждении правил ликвидации очагов вредных организмов», Приказ Минприроды России от 16.09.2016 № 480 «Об утверждении порядка проведения лесопатологических обследований и формы акта лесопатологического обследования», Приказ Минприроды России от 12.09.2016 № 470 «Об утверждении Правил осуществления мероприятий по предупреждению распространения вредных организмов».

Правила осуществления мероприятий по предупреждению распространения вредных организмов устанавливаются приказом Минприроды России от 12.09.2016 № 470 «Об утверждении правил осуществления мероприятий по предупреждению распространения вредных организмов».

Агитационные мероприятия

К агитационным мероприятиям относятся:

- беседы с населением;
- проведение открытых уроков в образовательных учреждениях;
- развешивание аншлагов и плакатов;
- размещение информационных материалов в средствах массовой информации.

2.17.3. Требования к воспроизводству лесов (нормативы, параметры, сроки проведения мероприятий по лесовосстановлению, лесоразведению, уходу за лесами)

Вырубленные, погибшие, поврежденные леса подлежат воспроизводству (ст. 61 Лесного кодекса РФ).

Воспроизводство лесов включает в себя лесное семеноводство, лесовосстановление, уход за лесами, отнесение земель, предназначенных для лесовосстановления, к землям, занятым лесными насаждениями.

Лесовосстановление осуществляется путем естественного, искусственного или комбинированного восстановления лесов.

На лесных участках, предоставленных в аренду для заготовки древесины, лесовосстановление осуществляется арендаторами этих лесных участков.

Правила лесовосстановления установлены приказом Минприроды России от 25.03.2019 № 188.

Для выращивания посадочного материала и проведения лесовосстановительных работ используются районированные семена лесных растений, соответствующие требованиям Федерального закона от 17.12.97 № 149 ФЗ «О семеноводстве».

Согласно статье 65 Лесного кодекса РФ при воспроизводстве лесов в первую очередь используются улучшенные и сортовые семена лесных растений и только при их отсутствии нормальные.

Составной частью лесного семеноводства является проведение комплекса мероприятий по созданию и использованию объектов лесного семеноводства.

На территории Меленковского лесничества Владимирской области создание объектов лесного семеноводства не проектируется.

Ежегодная потребность в семенах лесных растений по лесничеству составит в среднем 96,3 кг сосны обыкновенной.

В целях бесперебойного обеспечения работ по лесовосстановлению семенами лесных растений с высокими посевными качествами в неурожайный период на территории лесничества запланировано создание страхового фонда семян лесных растений в объеме 288,9 кг (с учетом средней периодичности семеношения лесных растений). Период обновления сформированного страхового фонда, в ходе которого имеющиеся семена будут полностью или частично заменены на свежезаготовленные, составляет 3 года. При создании страхового фонда семян лесных растений необходимо руководствоваться приказом Минприроды России от 19.02.2015 № 58 «Об утверждении Порядка формирования и использования страховых фондов семян лесных растений».

Ежегодно на проведение лесовосстановительных работ потребуется 3,2 млн. шт. посадочного материала хвойных пород. Площади существующих питомников и теплиц достаточно для выращивания посадочного материала хвойных пород в необходимом количестве.

Для проведения искусственного и комбинированного лесовосстановления необходимо использовать посадочный материал, соответствующий требованиям, указанным в приложении 1 к Правилам лесовосстановления, утвержденным приказом Минприроды России от 25.03.2019 № 188.

Технологические карты проведения работ по лесовосстановлению в области утверждаются приказом департамента лесного хозяйства.

Технологические карты на проведение искусственного и комбинированного лесовосстановления сеянцами сосны обыкновенной и ели европейской приводятся в Приложении № 7.

С целью создания благоприятных экологических условий для приживаемости и роста лесных культур предусмотрено проведение агротехнических уходов за искусственным и комбинированным лесовосстановлением.

К агротехническим уходам в соответствии с Правилами лесовосстановления, утвержденными приказом Минприроды России от 25.03.2019 № 188, относят:

- ручную оправку растений от завала травой и почвой, заноса песком, размыва и выдувания почвы, выжимания морозом;
- рыхление почвы с одновременным уничтожением травянистой и древесной растительности в рядах культур и междурядьях;
- дополнение лесных культур, подкормку минеральными удобрениями и полив лесных культур.

В лесных культурах необходимо также проводить лесоводственные уходы (уничтожение или предупреждение появления травянистой и нежелательной древесной растительности), обеспечивающие устранение отрицательного влияния естественно возобновившихся лиственных пород.

Дополнению (посадке взамен погибших экземпляров растений) подлежат лесные культуры с приживаемостью 25 - 85%. Лесные культуры с неравномерным отпадом (гибелью растений) по площади участка дополняются при любой приживаемости.

При проведении искусственного и комбинированного лесовосстановления сеянцами и саженцами хвойных пород необходимо проводить противопожарные профилактические мероприятия путём сохранения буферных полос из лиственных пород, проведения минерализованных полос.

Площади естественных молодняков и молодняков искусственного происхождения подлежат отнесению к землям, занятым лесными насаждениями, при достижении критериев, установленных приложением 17 к Правилам лесовосстановления.

Целевые породы в различных условиях произрастания: сосна обыкновенная, ель европейская, береза повислая (бородавчатая).

Нормативы мероприятий по воспроизводству лесов в лесах лесничества приводятся в таблице 24.

**Нормативы и параметры мероприятий по лесовосстановлению
и лесоразведению**

Показатели	Не покрытые лесной растительностью земли				Лесосеки сплошных рубок предстоящего периода	Лесоразведение	Всего
	гари и погибшие насаждения	вырубки	прогалины и пустыри	итого			
1	2	3	4	5	6	7	8
Земли, нуждающиеся в лесовосстановлении, всего:	530	4656	1113	6299	5273		11572
В том числе по породам:							
хвойным	95	3855	145	4095	2663		6758
твердолиственным							
мягколиственным	435	801	968	2204	2610		4814
В том числе по способам:							
искусственное (создание лесных культур), всего	78	2738	145	2961	2193		5154
из них по породам:							
хвойным	78	2738	145	2961	2193		5154
твердолиственным							
мягколиственным							
Комбинированное, всего	2	27		29	92		121
из них по породам:							
хвойным	2	27		29	92		121
твердолиственным							
мягколиственным							
Естественное лесовосстановление, всего	450	189	968	3309	2988		6297
из них по породам:							
хвойным	15	1090		1105	378		1483
твердолиственным							
мягколиственным	435	801	968	2204	2610		4814
Земли, нуждающиеся в лесоразведении							

Площадь лесосек сплошных рубок предстоящего периода приведена с учетом фактического освоения расчетной лесосеки.

Объемы и способы лесовосстановления подлежат ежегодному уточнению с учетом фактической рубки лесных насаждений и наличия фонда лесовосстановления.

Видовое (породное) разнообразие восстанавливаемых (культивируемых) древесных пород может быть расширено за счет лесных участков, предоставленных в аренду для использования в рекреационных и научно-образовательных целях.

Мероприятия по лесоразведению

В связи с отсутствием в области фонда свободных земель мероприятия по лесоразведению не предусматриваются.

Уход за лесом, не связанный с заготовкой древесины

К уходу за лесами, не связанного с заготовкой древесины, относятся осветления и прочистки.

Осветления направлены на улучшение породного и качественного состава молодняков и условий роста деревьев главной древесной породы.

Прочистки направлены на регулирование густоты лесных насаждений и улучшение условий роста деревьев главной породы, а также продолжение формирования породного и качественного состава лесных насаждений.

Согласно Приказу Минприроды России «Об утверждении правил ухода за лесами» от 22.11.2017 № 626 чистые хвойные молодняки назначаются в рубки ухода с целью исключения снеголома, снеговала, других негативных процессов и повышения устойчивости.

В смешанных одноярусных и сложных лесных насаждениях рубки ухода за лесом назначаются при неудовлетворительном составе древостоев и ухудшении роста лучших деревьев деревьями второстепенных пород.

В смешанных молодняках для освобождения главных древесных пород от отрицательного влияния второстепенных, рубки ухода за лесами назначаются независимо от сомкнутости полога лесных насаждений.

В чистых молодняках рубки ухода проводятся при высокой сомкнутости крон (0,8 и выше).

В чистых молодняках сомкнутость крон после рубки не должна быть ниже 0,7. В смешанных, где главная древесная порода заглушается или охлестывается второстепенной, а также молодняках, неоднородных по происхождению, допускается снижение сомкнутости верхнего полога 0,5-0,4 и ниже.

В лесных культурах и в молодняках естественного происхождения, где ценные древесные породы находятся под пологом малоценных мягколиственных пород, допускается полная вырубка верхнего полога малоценных древесных пород.

Уход за молодняками (осветление и прочистка) может осуществляться как способом равномерной рубки деревьев по всей площади, так и неравномерный (группами, коридорами, куртинами). При рубках ухода в лесных культурах применяется неравномерный коридорный способ рубок, которым предусматривается сплошная рубка деревьев коридорами вдоль рядов культур, в сочетании с равномерным способом рубки нежелательных деревьев в рядах культур и между рядами.

Рубки ухода в молодняках относятся к первой группе очередности.

Осветление и прочистки проводятся при облиственном состоянии деревьев в течение всего вегетационного периода.

В густых молодняках уход за лесами проводится, преимущественно, в весенний период.

В хвойных молодняках целесообразна позднеосенняя и раннезимняя

Наименование видов ухода за лесами	Наименование участкового лесничества	Хозяйство (хвойное, твердолиственное, мягколиственное)	Древесная порода	Площадь, га	Вырубемый запас, куб./м	Срок повторяемости, лет	Ежегодный размер		
							площадь, га	вырубаемый запас, куб./м	
								общий	с 1 га
1	2	3	4	5	6	7	8	9	10
Иные мероприятия по уходу за лесами, в том числе:	-	-	-	-	-	-	-	-	-
реконструкция малоценных лесных насаждений	-	-	-	-	-	-	-	-	-
Уход за плодоношением древесных пород	-	-	-	-	-	-	-	-	-
Обрезка сучьев деревьев	-	-	-	-	-	-	-	-	-
Удобрение лесов	-	-	-	-	-	-	-	-	-
Уход за опушками	-	-	-	-	-	-	-	-	-
Уход за подлеском	-	-	-	-	-	-	-	-	-
Уход за лесами путем уничтожения нежелательной древесной растительности	-	-	-	-	-	-	-	-	-
Другие мероприятия	-	-	-	-	-	-	-	-	-

Нормативы режима проведения осветлений и прочисток с учетом состава лесных насаждений и типов леса приводится в Приложении 11.

2.18. Особенности требований к использованию лесов по лесорастительным зонам и лесным районам, включающих схему лесорастительного районирования лесничества, особенности требований (по нормативам, параметрам и срокам использования) к различным видам использования лесов в соответствии с лесорастительными зонами и лесными районами

Леса Меленковского лесничества отнесены к зоне хвойно-широколиственных лесов лесному району хвойно-широколиственных (смешанных) лесов Европейской части Российской Федерации.

Распределение лесов Меленковского лесничества по лесорастительным зонам и лесным районам указано в таблице 2 настоящего регламента. Особенности требований к видам использования лесов приведены в главе 2 лесохозяйственного регламента.

Все приведенные в разделах нормативы использования лесов соответствуют лесорастительной зоне хвойно-широколиственных лесов, хвойно-широколиственному лесному району европейской части Российской Федерации.

Глава 3. Ограничения использования лесов

3.1. Ограничения по видам целевого назначения лесов

Установление ограничений использования лесов предусматривается ст. 27 Лесного кодекса РФ и приказом Рослесхоза от 14.12.2010 № 485 «Об утверждении Особенности использования, охраны, защиты, воспроизводства лесов, расположенных в водоохранных зонах, выполняющих функции защиты природных и иных объектов, ценных лесов, а также лесов, расположенных на особо защитных участках лесов».

Леса Меленковского лесничества по своему целевому назначению относятся к защитным и эксплуатационным лесам.

Целевое назначение защитных лесов, определенное статьей 12 Лесного кодекса РФ,- освоение их в целях сохранения средообразующих, водоохранных, защитных, санитарно-гигиенических, оздоровительных и иных полезных функций лесов с одновременным использованием лесов при условии, если это использование совместимо с целевым назначением защитных лесов и выполняемыми ими полезными функциями; эксплуатационных лесов – освоение в целях устойчивого, максимально эффективного получения высококачественной древесины и других лесных ресурсов, продуктов их переработки с обеспечением сохранения полезных функций лесов.

Согласно статье 102 Лесного кодекса РФ, на территории лесничества выделены леса; выполняющие функции защиты природных и иных объектов (защитные полосы лесов, расположенные вдоль железнодорожных путей общего пользования, федеральных дорог общего пользования, автомобильных дорог общего пользования, находящихся в собственности субъектов РФ; зеленые зоны; лесопарковые зоны) и эксплуатационные леса.

Ограничения, связанные с видами целевого назначения лесов, установленные применительно к категориям защитных лесов Меленковского лесничества, приведены в таблице 26.

Ограничения по видам целевого назначения лесов

№	Целевое назначение лесов	Ограничение использования лесов
1	2	3
1	Защитные леса	
1.1.	Леса, выполняющие функции защиты природных и иных объектов	<p>В лесах, выполняющих функции защиты природных и иных объектов, запрещается проведение сплошных рубок лесных насаждений, за исключением случаев, предусмотренных частью 4 статьи 17 и ч. 5.1. статьи 21 Лесного кодекса РФ и случаев установления правового режима зон с особыми условиями использования территории, на которых расположены соответствующие леса.</p> <p>Статья 17 (ч.4) – В защитных лесах сплошные рубки осуществляются только в случае, если выборочные рубки не обеспечивают замену лесных насаждений, утрачивающих свои средообразующие водоохранные, санитарно-гигиенические, оздоровительные и иные полезные функции, на лесные насаждения, обеспечивающие сохранение целевого назначения защитных лесов и выполняемых ими полезных функций.</p> <p>Выборочные рубки лесных насаждений проводятся в порядке, установленном уполномоченным федеральным органом исполнительной власти.</p> <p>Статья 21 (ч. 5.1.) - В защитных лесах предусмотренные частью 5 настоящей статьи выборочные рубки и сплошные рубки деревьев, кустарников, лиан допускаются в случаях, если строительство, реконструкция, эксплуатация объектов, не связанных с созданием лесной инфраструктуры, для целей, предусмотренных пунктами 1 - 4 части 1 настоящей статьи, не запрещены или не ограничены в соответствии с законодательством РФ</p>

№	Целевое назначение лесов	Ограничение использования лесов
1	2	3
1.1.1	Защитные полосы лесов, расположенные вдоль железнодорожных путей общего пользования, федеральных автомобильных дорог общего пользования, автомобильных дорог общего пользования, находящихся в собственности субъектов Российской Федерации	<p>Запрещается:</p> <ul style="list-style-type: none"> - использования лесов для переработки древесины и иных лесных ресурсов, создание лесоперерабатывающей инфраструктуры; - создание лесных плантаций и их эксплуатация; - выращивание лесных плодовых, ягодных, декоративных растений, лекарственных растений. - проведение подсочки; - сбор лесной подстилки;
1.1.2	Лесопарковые зоны	<p>Запрещается:</p> <ul style="list-style-type: none"> - проведение сплошных рубок, за исключением тех случаев, когда выборочные рубки не обеспечивают замену лесных насаждений, утрачивающих свои средообразующие, водоохранные, санитарно-гигиенические, оздоровительные и иные полезные функции, на лесные насаждения, обеспечивающие сохранение целевого назначения защитных лесов и выполняемых ими полезных функций (ч. 4 ст. 17 и ч. 5.1 ст. 21 Лесного кодекса РФ). - использование токсичных химических препаратов для охраны и защиты лесов (п. 10 приказа Минсельхоза России от 06.11.2010 № 543), в том числе в научных целях; - осуществление видов деятельности в сфере охотничьего хозяйства; - ведение сельского хозяйства; - создание лесных плантаций; - разработка месторождений полезных ископаемых; - размещение объектов капитального строительства, за исключением гидротехнических сооружений; - создание лесоперерабатывающей инфраструктуры. <p>В целях охраны лесопарковых зон допускается возведение ограждений на их территориях.</p>

№	Целевое назначение лесов	Ограничение использования лесов
1	2	3
1.1.3	Зелёные зоны	<p>Запрещается:</p> <ul style="list-style-type: none"> - проведение сплошных рубок, за исключением тех случаев, когда выборочные рубки не обеспечивают замену лесных насаждений, утрачивающих свои средообразующие, водоохранные, санитарно-гигиенические, оздоровительные и иные полезные функции, на лесные насаждения, обеспечивающие сохранение целевого назначения защитных лесов и выполняемых ими полезных функций (ч. 4 ст. 17 и ч. 5.1 ст. 21 Лесного кодекса РФ). - использование токсичных химических препаратов для охраны и защиты лесов (п. 10 приказа Минсельхоза России от 06.11.2010 № 543), в том числе в научных целях; - осуществление видов деятельности в сфере охотничьего хозяйства; - ведение сельского хозяйства, за исключением сенокосения и пчеловодства, а также возведение изгородей в целях сенокосения и пчеловодства; - создание лесных плантаций; - разработка месторождений полезных ископаемых за исключением лесных участков, в отношении которых лицензии на пользование недрами получены до дня введения в действие Лесного кодекса РФ, на срок, не превышающий срока действия таких лицензий; - размещение объектов капитального строительства, за исключением гидротехнических сооружений, линий связи, линий электропередачи, подземных трубопроводов; - создание лесоперерабатывающей инфраструктуры.
2	Эксплуатационные леса	
		Ограничения в виде ОЗУЛ

3.2. Ограничения по видам особо защитных участков леса

На особо защитных участках лесов (ОЗУЛ) осуществляется особый режим пользования согласно статье 107 Лесного кодекса РФ и приказа Рослесхоза от 14.12.2010 № 485 «Об утверждении Особенности использования, охраны, защиты, воспроизводства лесов, расположенных в водоохранных зонах, выполняющих функции защиты природных и иных объектов, ценных лесов, а также лесов, расположенных на особо защитных участках лесов».

Кроме ограничений по использованию лесов, связанных с видами целевого назначения лесов, лесным законодательством предусмотрены ограничения, обусловленные выделением особо защитных участков лесов.

Согласно ст. 102 в защитных лесах и на особо защитных участках лесов запрещается осуществление деятельности, несовместимой с их целевым назначением и полезными функциями.

На особо защитных участках лесов запрещается проведение сплошных рубок, за исключением случаев, предусмотренных ч.4 ст.17 и ч. 5.1 ст. 21 Лесного кодекса РФ (если выборочные рубки не обеспечивают замену лесных насаждений, утрачивающих свои средообразующие, водоохранные, санитарно-гигиенические, оздоровительные и иные полезные функции, на лесные насаждения, обеспечивающие сохранение целевого назначения защитных лесов и выполняемых ими полезных функций). Выборочные рубки допускаются только в целях вырубки погибших и поврежденных лесных насаждений.

На особо защитных участках лесов выполнение работ по геологическому изучению недр, строительству линий электропередачи, линий связи, дорог, трубопроводов, других линейных объектов, гидротехнических сооружений и специализированных портов допускается в случае отсутствия других вариантов возможного размещения указанных объектов.

На особо защитных участках лесов не допускается интродукция видов (пород) деревьев, кустарников, лиан, других лесных растений, которые не произрастают в естественных условиях в данном лесном районе.

Распределение особо защитных участков лесов (ОЗУЛ) по лесным кварталам в разрезе участковых лесничеств и урочищ

Виды лесов по целевому назначению и категории защитных лесов	Наименование ОЗУ	Местоположение лесного участка				Площадь, га
		наименование участкового лесничества	наименование урочища	номер лесного квартала	номер лесотаксационного выдела	
1	2	3	4	5	6	7
Защитные леса, защитные полосы лесов, расположенные вдоль железнодорожных путей и автомобильных дорог		Бутылицкое		24	105-108	0,90
		Бутылицкое		110	6,7,12,14	4,1
		Бутылицкое		142	1	2,00
Защитные леса, расположенные в пустынных, полупустынных, лесостепных, лесотундровых зонах, степях, горах	Берегозащитные, почвозащитные участки лесов, расположенные вдоль водных объектов, склонов оврагов	Бутылицкое		1	21-24,37,38,40-42,50,51,56,58,63-67	15,0
		Бутылицкое		4	37,38,4-42,44,45,53	20,7
		Бутылицкое		6	2-5,16-18,24-26,32,33	10,4
		Бутылицкое		7	1-4,15	4,7
		Бутылицкое		13	5,10,15,26,31,32,34	22,60
		Бутылицкое		14	10,37,39,42,47,48	8,50
		Бутылицкое		11	72-74,77	1,60
		Бутылицкое		21	4-6,12,18-20,25-27,34,101	14,20
		Бутылицкое		22	54-56,66,71,80	4,30
		Бутылицкое		23	2-5,7-10,13-16,22-26,30-32,36-38,45-48,55-58,72,73	40,50
Эксплуатационные леса	Берегозащитные, почвозащитные участки лесов, расположенные вдоль водных объектов, склонов оврагов	Бутылицкое		24	1,2,10,16,27,100-104	9,40
		Бутылицкое		39	5,6,10,11,21,44,49,52,56-58,60,61,63	34,30
		Бутылицкое		40	1,2,5,6,11,12,24-26,34,47,60	22,90
		Бутылицкое		41	1,2,12,18-20,29-32,41,42,52,53,62,65-67,73,77,79	27,30
		Бутылицкое		42	9,16,21,22,26-28,33-36	9,60
		Бутылицкое		63	2-4,10,11,47	5,70
		Бутылицкое		72	25	0,40
		Бутылицкое		92	47,48,50-54,57,60,61	20,80

Виды лесов по целевому назначению и категории защитных лесов	Наименование ОЗУ	Местоположение лесного участка				Площадь, га
		наименование участкового лесничества	наименование урочища	номер лесного квартала	номер лесотаксационного выдела	
1	2	3	4	5	6	7
Эксплуатационные леса		Бутылицкое		94	20-24,29-34,39-42,46-48,52,59-62	58,70
		Бутылицкое		95	2-4,11-14,42	7,90
		Бутылицкое		96	4-12,35	19,40
		Бутылицкое		97	1-5,9-11,50	27,70
		Бутылицкое		98	1,2,4,7-14,48	34,00
		Бутылицкое		99	1-7,15-17,25-27,29,30,72	23,90
		Бутылицкое		100	32,34	1,60
Защитные леса, расположенные в пустынных, полупустынных, лесостепных, лесотундровых зонах, степях, горах	Берегозащитные, почвозащитные участки лесов, расположенные вдоль водных объектов, склонов оврагов	Бутылицкое		16	34	0,5
		Бутылицкое		16	35	0,3
		Бутылицкое		16	36	1,3
		Бутылицкое		16	42	2
		Бутылицкое		16	43	0,8
		Бутылицкое		16	44	1
		Бутылицкое		19	21	1
		Бутылицкое		19	22	2,1
		Бутылицкое		19	23	0,7
		Бутылицкое		31	16	0,9
		Бутылицкое		31	17	0,4
		Бутылицкое		31	18	0,9
		Бутылицкое		31	19	0,1
		Бутылицкое		33	8	1,9
		Бутылицкое		33	9	1,8
		Бутылицкое		33	12	0,8
		Бутылицкое		33	13	1
		Бутылицкое		33	14	0,1
		Бутылицкое		33	15	0,6
		Бутылицкое		33	16	0,3
Бутылицкое		33	17	0,7		
Бутылицкое		33	18	1,5		

Виды лесов по целевому назначению и категории защитных лесов	Наименование ОЗУ	Местоположение лесного участка				Площадь, га
		наименование участкового лесничества	наименование урочища	номер лесного квартала	номер лесотаксационного выдела	
1	2	3	4	5	6	7
Защитные леса, расположенные в пустынных, полупустынных, лесостепных, лесотундровых зонах, степях, горах	Берегозащитные, почвозащитные участки лесов, расположенные вдоль водных объектов, склонов оврагов	Бутылицкое		33	19	0,3
		Бутылицкое		33	20	1,1
		Бутылицкое		33	21	0,4
		Бутылицкое		33	22	3,5
		Бутылицкое		34	6	0,7
		Бутылицкое		34	7	1,5
		Бутылицкое		34	16	2
		Бутылицкое		34	17	1,6
		Бутылицкое		34	18	1
		Бутылицкое		34	23	2,5
		Бутылицкое		35	1	0,7
		Бутылицкое		35	3	3
		Бутылицкое		35	4	1,1
		Бутылицкое		35	5	0,4
		Бутылицкое		35	7	1,5
		Бутылицкое		35	9	1
		Бутылицкое		35	10	0,8
		Бутылицкое		35	11	2,7
		Бутылицкое		35	12	0,7
		Бутылицкое		35	13	1,4
		Бутылицкое		35	21	1
		Бутылицкое		35	22	0,1
		Бутылицкое		36	2	3,5
		Бутылицкое		36	6	1,4
		Бутылицкое		36	7	1,9
		Бутылицкое		36	8	0,2
Бутылицкое		62	9	1,8		
Бутылицкое		62	10	0,8		
Эксплуатационные леса		Бутылицкое		91	24,31-38,41,44-49,54-59	31,5

Виды лесов по целевому назначению и категории защитных лесов	Наименование ОЗУ	Местоположение лесного участка				Площадь, га
		наименование участкового лесничества	наименование урочища	номер лесного квартала	номер лесотаксационного выдела	
1	2	3	4	5	6	7
Эксплуатационные леса	Берегозащитные, почвозащитные участки лесов, расположенные вдоль водных объектов, склонов оврагов	Бутылицкое		101	53	0,5
		Бутылицкое		111	43,44,57,72-83	28,1
		Бутылицкое		121	1	2
		Бутылицкое		121	5	1,3
		Бутылицкое		121	7	1,2
		Бутылицкое		127	12	4,7
		Бутылицкое		127	20	1,4
		Бутылицкое		127	30	4,1
		Бутылицкое		130	4	3,4
		Бутылицкое		130	15	3,1
		Бутылицкое		130	34	1,2
		Бутылицкое		141	40	0,7
		Бутылицкое		141	41	0,8
		Бутылицкое		141	42	0,9
		Бутылицкое		141	43	0,6
		Бутылицкое		141	44	0,4
		Бутылицкое		141	45	0,3
		Бутылицкое		141	46	0,5
		Бутылицкое		141	47	0,2
		Бутылицкое		141	48	0,2
		Бутылицкое		143	43	1,1
		Бутылицкое		143	44	0,9
		Бутылицкое		143	45	0,3
Бутылицкое		143	46	1,1		
Бутылицкое		143	47	0,6		
Бутылицкое		143	48	2,1		
Бутылицкое		143	49	1,8		

Виды лесов по целевому назначению и категории защитных лесов	Наименование ОЗУ	Местоположение лесного участка				Площадь, га		
		наименование участкового лесничества	наименование урочища	номер лесного квартала	номер лесотаксационного выдела			
1	2	3	4	5	6	7		
Эксплуатационные леса	Берегозащитные, почвозащитные участки лесов, расположенные вдоль водных объектов, склонов оврагов	Бутылицкое		143	50	0,4		
		Бутылицкое		143	51	0,8		
		Бутылицкое		144	12	0,7		
		Бутылицкое		144	31	1,6		
		Бутылицкое		144	32	1		
		Бутылицкое		144	33	0,4		
		Бутылицкое		144	34	0,5		
		Бутылицкое		144	35	0,6		
		Бутылицкое		144	36	0,7		
		Бутылицкое		144	37	2,7		
		Бутылицкое		144	38	0,3		
		Бутылицкое		144	39	4,5		
		Бутылицкое		144	40	1		
		Бутылицкое		144	41	2,1		
		Бутылицкое		144	42	1		
		Бутылицкое		144	43	3,1		
		Бутылицкое		144	44	0,5		
		Бутылицкое		144	52	3,4		
		Защитные леса, запретные полосы лесов, расположенные вдоль водных объектов		Илькинское		168	1,2,4	5,60
				Илькинское		169	1,3-5,11,20	2,20
Илькинское				170	1,4,5,7,31,32	3,60		
Илькинское				171	8,12,16,28-30,32-35,38,39,42	12,50		

Виды лесов по целевому назначению и категории защитных лесов	Наименование ОЗУ	Местоположение лесного участка				Площадь, га		
		наименование участкового лесничества	наименование урочища	номер лесного квартала	номер лесотаксационного выдела			
1	2	3	4	5	6	7		
Защитные леса, запретные полосы лесов, расположенные вдоль водных объектов	Берегозащитные, почвозащитные участки лесов, расположенные вдоль водных объектов, склонов оврагов	Илькинское		174	4,5,9,10,18,19,24,25,33,41	6,40		
		Илькинское		175	8-17,31,41	7,20		
		Илькинское		177	5,6,13-15,21,23,27,34	5,80		
		Илькинское		178	6,11-14,22,25,31	5,40		
		Илькинское		180	6,13,16	1,10		
		Илькинское		186	8,10,11,13,14,36-38,44	6,70		
		Илькинское		187	1-3,27	3,10		
		Илькинское		188	8-15,24,33,34,40,41	14,40		
		Илькинское		189	15,18-21,25,29,34	11,00		
		Илькинское		190	4-9,15,17,27,34-40	11,60		
		Илькинское		191	1-3,10,11,13,24	8,60		
		Илькинское		192	7-16,23,24,33	11,70		
		Илькинское		193	12,12,19,20,22	3,70		
		Илькинское		194	5-7,11,24,25	5,50		
		Илькинское		196	1-3,24	1,20		
		Эксплуатационные леса		Илькинское		197	1,2,4,8,9,11,17,24,25,27	12,70
				Илькинское		10	9,10,17-20,22-26,34,50,51	8,90
Илькинское				21	8,11,12,15-19,36	8,40		
Илькинское				26	21	0,10		
Илькинское				27	24-27,29,30,33	6,00		
Илькинское				28	9-11,16-19,29	6,20		
Илькинское				36	19,22,26,28	4,80		
Илькинское				37	6,7,11-18,33	8,30		
Илькинское				38	1-4,7,8	2,20		
Илькинское				43	23,25,26,41,42	9,00		
		Илькинское		46	7,14,15,22,28,30-33,46,47	13,90		

Виды лесов по целевому назначению и категории защитных лесов	Наименование ОЗУ	Местоположение лесного участка				Площадь, га
		наименование участкового лесничества	наименование урочища	номер лесного квартала	номер лесотаксационного выдела	
1	2	3	4	5	6	7
Эксплуатационные леса	Берегозащитные, почвозащитные участки лесов, расположенные вдоль водных объектов, склонов оврагов	Илькинское		60	3,4,11-13,17,25,26,28,31	13,00
		Илькинское		62	33,35	0,60
		Илькинское		65	24-26,31	5,10
		Илькинское		66	2-4,11,16,21,22,24,56-58	24,60
		Илькинское		69	6-8,21,22,30,35,44-46,55,67,68,85,86,88-91,94	25,90
		Илькинское		70	10,18-22,27,28,30-34,45,49,52,60,61,64	23,50
		Илькинское		74	51-57,77	7,80
		Илькинское		79	20,22,30-34,73,74	7,10
		Илькинское		80	17,18,26,30,32,34,39,44,58,62,63,66	15,40
		Илькинское		81	37,42,53,55	12,60
		Илькинское		82	9,10,14-17,22,23,25,33,46-48,55,59-61,73,77,78,81,82	37,30
		Илькинское		84	15,16,30,40,49,52,53,62	10,20
		Илькинское		88	15,17-19	21,80
		Илькинское		89	13,14,42	1,50
		Илькинское		92	6-8,15,16,20,44	15,80
		Илькинское		93	13,19,20,23,31,34,41,47,52-54,61,64	32,20
		Илькинское		94	4-6,17,18,31,39,46-48,54	12,70
		Илькинское		102	11,19,27,28,30-33	7,20
		Илькинское		103	22,41,43,45,52,55,53	2,90
		Илькинское		104	40	0,50
Илькинское		105	6,33	25,30		
Илькинское		109	12,13,38	3,50		
Илькинское		110	1,2,15,16,21,31,35,36,43,46,52,53	12,40		

Виды лесов по целевому назначению и категории защитных лесов	Наименование ОЗУ	Местоположение лесного участка				Площадь, га
		наименование участкового лесничества	наименование урочища	номер лесного квартала	номер лесотаксационного выдела	
1	2	3	4	5	6	7
Эксплуатационные леса	Берегозащитные, почвозащитные участки лесов, расположенные вдоль водных объектов, склонов оврагов	Илькинское		111	8,9,14,19,29	5,20
		Илькинское		117	2,9,19,22,64-70,72	13,00
		Илькинское		118	6,10,13-16,19,25,30,33,34,36,37,40,46,59-62	30,50
		Илькинское		119	12,20-28,35,40-43	13,50
		Илькинское		122	46-48,50	7,10
		Илькинское		123	1,3,6,8,10,12,13,17, 23-25,32	11,20
		Илькинское		124	1-6,14,19,38	7,00
		Илькинское		125	2,3,13,14,19,21,33	8,70
		Илькинское		130	6,9,31	2,60
		Илькинское		131	1,6,7,40	3,30
		Илькинское		132	1,8,9,42,43	1,60
		Илькинское		133	1,4,6,8-10,12,16,17,20,23,38,41-45,49,52	18,80
		Илькинское		139	13,14,18,19,24,25,33,34,37,39	5,60
		Илькинское		143	3-5,9-11,15,25	5,70
		Илькинское		144	8,11,15-18,23,24,30-33,35	9,60
		Илькинское		145	5,6,11,17,18,32,37,18,32,37,40,41	19,70
		Илькинское		147	4,5,10,12,13,36	13,30
		Илькинское		152	6,8,16,19,20,22,27,28,31-33,39,41-44,46,47	21,50
		Илькинское		155	17,22,25,26	15,50
Илькинское		156	10,11,13-18,20,23,33-35	22,00		
Илькинское		160	29-32,34,35,37-40,51,52	8,40		

Виды лесов по целевому назначению и категории защитных лесов	Наименование ОЗУ	Местоположение лесного участка				Площадь, га
		наименование участкового лесничества	наименование урочища	номер лесного квартала	номер лесотаксационного выдела	
1	2	3	4	5	6	7
Эксплуатационные леса	Берегозащитные, почвозащитные участки лесов, расположенные вдоль водных объектов, склонов оврагов	Илькинское		161	1-3,7-9,18,19,22,24,32,35,35,38,41	21,30
		Илькинское		162	1,7-9,17,20,21,23-27,41,43	11,90
		Илькинское		163	12-14,41	1,90
		Илькинское		164	3,4,6,10,12,14,17,18,20	9,40
		Илькинское		166	23,28,29,37-39,43,44,50	6,40
		Илькинское		167	5-8,14,16,19,20,26	6,40
		Каменское		108	86,100,103-106	24,40
		Каменское		110	12,15,22,23	5,90
		Каменское		133	2,4,5,15	4,90
		Каменское		1	15	0,8
		Каменское		1	16	0,5
		Каменское		1	17	0,6
		Каменское		1	18	0,7
		Каменское		1	19	0,5
		Каменское		1	20	1
		Каменское		1	21	3
		Каменское		1	22	1
		Каменское		1	27	0,9
		Каменское		1	30	1,7
		Каменское		1	39	0,8
		Каменское		1	40	0,4
Каменское		5	26	1,4		
Каменское		5	27	1,7		
Каменское		5	28	1,4		

Виды лесов по целевому назначению и категории защитных лесов	Наименование ОЗУ	Местоположение лесного участка				Площадь, га
		наименование участкового лесничества	наименование урочища	номер лесного квартала	номер лесотаксационного выдела	
1	2	3	4	5	6	7
Эксплуатационные леса	Берегозащитные, почвозащитные участки лесов, расположенные вдоль водных объектов, склонов оврагов	Каменское		5	50	0,5
		Каменское		5	59	1,3
		Каменское		5	60	0,3
		Каменское		5	61	0,9
		Каменское		5	62	0,1
		Каменское		12	6	1
		Каменское		12	7	0,4
		Каменское		12	12	0,5
		Каменское		12	14	0,5
		Каменское		12	17	0,1
		Каменское		12	19	1,5
		Каменское		12	20	1
		Каменское		12	21	2,2
		Каменское		12	22	1,3
		Каменское		12	23	0,3
		Каменское		12	24	0,3
		Каменское		12	25	1,2
		Каменское		12	26	1,1
		Каменское		12	28	0,6
		Каменское		12	29	1
		Каменское		12	30	2,9
		Каменское		12	31	2,4
		Каменское		12	41	1,6
Каменское		12	42	0,6		
Каменское		12	48	4,7		

Виды лесов по целевому назначению и категории защитных лесов	Наименование ОЗУ	Местоположение лесного участка				Площадь, га
		наименование участкового лесничества	наименование урочища	номер лесного квартала	номер лесотаксационного выдела	
1	2	3	4	5	6	7
Эксплуатационные леса	Берегозащитные, почвозащитные участки лесов, расположенные вдоль водных объектов, склонов оврагов	Каменское		12	50	1,6
		Каменское		12	59	0,5
		Каменское		12	60	2,7
		Каменское		12	64	0,9
		Каменское		12	65	0,5
		Каменское		12	66	0,6
		Каменское		12	67	1
		Каменское		12	73	2,4
		Каменское		12	76	0,7
		Каменское		12	86	0,6
		Каменское		16	4	0,9
		Каменское		16	5	2,8
		Каменское		16	6	0,1
		Каменское		16	18	1,1
		Каменское		16	19	1
		Каменское		16	23	0,5
		Каменское		17	10	0,8
		Каменское		17	11	1,2
		Каменское		17	12	1,4
		Каменское		17	20	1,4
		Каменское		17	21	3,1
		Каменское		17	22	2,6
		Каменское		17	36	1,9
Каменское		17	47	4,8		
Каменское		17	48	2		

продолжение таблицы 27

Виды лесов по целевому назначению и категории защитных лесов	Наименование ОЗУ	Местоположение лесного участка				Площадь, га
		наименование участкового лесничества	наименование урочища	номер лесного квартала	номер лесотаксационного выдела	
1	2	3	4	5	6	7
Эксплуатационные леса	Берегозащитные, почвозащитные участки лесов, расположенные вдоль водных объектов, склонов оврагов	Каменское		17	49	6,8
		Каменское		17	56	1,2
		Каменское		18	50	1,1
		Каменское		18	54	0,1
		Каменское		18	55	0,1
		Каменское		18	56	0,2
		Каменское		18	57	0,4
		Каменское		19	26	0,4
		Каменское		19	27	0,1
		Каменское		25	1	0,5
		Каменское		25	2	0,2
		Каменское		25	3	0,2
		Каменское		25	4	0,1
		Каменское		25	5	0,2
		Каменское		31	5	0,3
		Каменское		31	6	0,3
		Каменское		31	7	0,3
		Каменское		31	8	0,4
		Каменское		36	27	0,5
		Каменское		37	22	1,6
		Каменское		37	24	0,4
		Каменское		37	26	1,3
		Каменское		37	27	0,6
Каменское		37	28	0,3		
Каменское		37	32	0,9		

Виды лесов по целевому назначению и категории защитных лесов	Наименование ОЗУ	Местоположение лесного участка				Площадь, га
		наименование участкового лесничества	наименование урочища	номер лесного квартала	номер лесотаксационного выдела	
1	2	3	4	5	6	7
Эксплуатационные леса	Берегозащитные, почвозащитные участки лесов, расположенные вдоль водных объектов, склонов оврагов	Каменское		37	33	0,2
		Каменское		37	36	0,9
		Каменское		37	37	0,7
		Каменское		38	9	0,5
		Каменское		38	11	0,8
		Каменское		38	12	2,5
		Каменское		38	20	0,5
		Каменское		38	21	1,2
		Каменское		38	24	0,5
		Каменское		38	25	0,2
		Каменское		39	8	1,4
		Каменское		39	9	0,7
		Каменское		39	14	0,7
		Каменское		39	15	2
		Каменское		39	16	0,7
		Каменское		39	18	0,4
		Каменское		39	19	0,4
		Каменское		39	21	0,8
		Каменское		39	23	0,6
		Каменское		40	47	0,2
		Каменское		40	48	1,5
		Каменское		40	49	0,8
		Каменское		40	50	1,2
Каменское		40	51	0,5		
Каменское		40	52	0,2		

Виды лесов по целевому назначению и категории защитных лесов	Наименование ОЗУ	Местоположение лесного участка				Площадь, га
		наименование участкового лесничества	наименование урочища	номер лесного квартала	номер лесотаксационного выдела	
1	2	3	4	5	6	7
Эксплуатационные леса	Берегозащитные, почвозащитные участки лесов, расположенные вдоль водных объектов, склонов оврагов	Каменское		40	53	0,3
Эксплуатационные леса		Каменское		41	52	1,2
Эксплуатационные леса		Каменское		41	53	0,6
Эксплуатационные леса		Каменское		41	54	0,7
Эксплуатационные леса		Каменское		41	55	1,5
Эксплуатационные леса		Каменское		41	56	0,5
Эксплуатационные леса		Каменское		41	59	2,5
Эксплуатационные леса		Каменское		41	60	1,3
Эксплуатационные леса		Каменское		41	62	0,2
Эксплуатационные леса		Каменское		44	1	0,1
Эксплуатационные леса		Каменское		44	2	0,1
Эксплуатационные леса		Каменское		44	5	0,4
Эксплуатационные леса		Каменское		44	6	0,8
Эксплуатационные леса		Каменское		44	7	1,7
Эксплуатационные леса		Каменское		44	8	1,5
Эксплуатационные леса		Каменское		44	9	1,7
Эксплуатационные леса		Каменское		44	20	0,2
Эксплуатационные леса		Каменское		44	21	0,8
Эксплуатационные леса		Каменское		44	22	1,2
Эксплуатационные леса		Каменское		44	23	1,5
Эксплуатационные леса		Каменское		45	1	0,9
Эксплуатационные леса		Каменское		45	2	0,8
Эксплуатационные леса		Каменское		46	1	2,1
Эксплуатационные леса		Каменское		46	2	0,4
Эксплуатационные леса		Каменское		46	3	1,4

Виды лесов по целевому назначению и категории защитных лесов	Наименование ОЗУ	Местоположение лесного участка				Площадь, га
		наименование участкового лесничества	наименование урочища	номер лесного квартала	номер лесотаксационного выдела	
1	2	3	4	5	6	7
Эксплуатационные леса	Берегозащитные, почвозащитные участки лесов, расположенные вдоль водных объектов, склонов оврагов	Каменское		46	4	0,5
		Каменское		46	5	0,8
		Каменское		46	8	0,4
		Каменское		47	1	0,8
		Каменское		47	2	1,0
		Каменское		47	5	1,6
		Каменское		47	6	0,5
		Каменское		47	7	0,4
		Каменское		47	8	0,8
		Каменское		47	9	2,9
		Каменское		47	11	2,2
		Каменское		47	19	0,4
		Каменское		47	20	1,2
		Каменское		47	33	1,0
		Каменское		47	34	2,7
		Каменское		47	51	0,3
		Каменское		47	55	0,4
		Каменское		47	56	1,7
		Каменское		47	57	0,7
		Каменское		47	63	0,3
		Каменское		47	73	4,4
Каменское		47	74	2,4		
Каменское		47	75	0,9		
Каменское		47	77	0,3		

Виды лесов по целевому назначению и категории защитных лесов	Наименование ОЗУ	Местоположение лесного участка				Площадь, га
		наименование участкового лесничества	наименование урочища	номер лесного квартала	номер лесотаксационного выдела	
1	2	3	4	5	6	7
Эксплуатационные леса	Берегозащитные, почвозащитные участки лесов, расположенные вдоль водных объектов, склонов оврагов	Каменское		47	81	1,5
		Каменское		47	82	1,7
		Каменское		47	83	1,7
		Каменское		47	107	0,3
		Каменское		52	13	5,7
		Каменское		52	14	0,9
		Каменское		52	52	1,5
		Каменское		52	53	3,1
		Каменское		52	54	0,2
		Каменское		52	56	0,5
		Каменское		52	71	0,6
		Каменское		57	4	4,2
		Каменское		57	19	0,4
		Каменское		58	19	3,2
		Каменское		58	22	1,6
		Каменское		58	23	0,4
		Каменское		58	29	1,5
		Каменское		58	38	0,4
		Каменское		58	44	1,5
		Каменское		58	45	0,7
		Каменское		68	11	0,9
		Каменское		68	12	0,5
		Каменское		68	13	0,1
Каменское		68	54	0,4		
Каменское		91	18	2,4		

Виды лесов по целевому назначению и категории защитных лесов	Наименование ОЗУ	Местоположение лесного участка				Площадь, га
		наименование участкового лесничества	наименование урочища	номер лесного квартала	номер лесотаксационного выдела	
1	2	3	4	5	6	7
Эксплуатационные леса	Берегозащитные, почвозащитные участки лесов, расположенные вдоль водных объектов, склонов оврагов	Каменское		91	22	1,5
		Каменское		91	23	0,8
		Каменское		91	26	2,2
		Каменское		91	29	1
		Каменское		91	32	0,5
		Каменское		91	33	3,1
		Каменское		91	41	0,4
		Каменское		91	48	1,7
		Каменское		95	5	0,2
		Каменское		95	12	5,2
		Каменское		95	13	0,3
		Каменское		95	20	1
		Каменское		95	21	2,2
		Каменское		95	30	1,2
		Каменское		95	31	2,2
		Каменское		95	41	0,4
		Каменское		95	42	1
		Каменское		95	46	0,9
		Каменское		95	51	1,4
		Каменское		95	52	4,1
Каменское		95	59	0,9		
Каменское		95	60	2,2		
Каменское		95	61	2,3		

Виды лесов по целевому назначению и категории защитных лесов	Наименование ОЗУ	Местоположение лесного участка				Площадь, га
		наименование участкового лесничества	наименование урочища	номер лесного квартала	номер лесотаксационного выдела	
1	2	3	4	5	6	7
Защитные леса, защитные полосы лесов, расположенные вдоль железнодорожных путей и автомобильных дорог	Берегозащитные, почвозащитные участки лесов, расположенные вдоль водных объектов, склонов оврагов	Ляховское		53	1,4,5	3,00
Защитные леса, лесопарковые зоны		Ляховское		64	2-5,7,8,10,11,13	10,20
		Ляховское		65	1-4,21	2,70
		Ляховское		71	16,17,19,27,28	10,50
		Ляховское		76	1-21,67	27,60
Защитные леса, расположенные в пустынных, полупустынных, лесостепных, лесотундровых зонах, степях, горах		Ляховское		3	1,3,4,6,28	6,10
		Ляховское		52	18,24,29,30,32,33,39	11,60
		Ляховское		53	9,18-20,22,24-26,35,38-41,48,59,61,65	33,70
		Ляховское		54	8,9,11,16-19,29-32	17,40
		Ляховское		55	8-20,22,26,38	32,90
		Ляховское		56	1,2,54	2,40
		Ляховское		57	1-4,20,21	9,00
		Ляховское		63	2,5,7,8,17,18	5,20
		Ляховское		80	4-9,24,26	14,20
		Ляховское		81	1-7,21,22,30,31	11,70
		Ляховское		101	7-10,13	2,60
		Защитные леса, запретные полосы лесов, расположенные вдоль водных объектов	Ляховское		96	10,14
Ляховское				98	5	2,30
Ляховское				99	20,33,34	2,00
Защитные леса, нерестоохраняемые полосы лесов		Ляховское		79	10,13,17-20,26-28,30,31,34,38-41,43-45,47-50,52	41,40
	Ляховское		82	12-16,18,21,26,30,31,33-35,49-50,54	31,60	
Эксплуатационные леса	Ляховское		6	42-46	5,00	

Виды лесов по целевому назначению и категории защитных лесов	Наименование ОЗУ	Местоположение лесного участка				Площадь, га
		наименование участкового лесничества	наименование урочища	номер лесного квартала	номер лесотаксационного выдела	
1	2	3	4	5	6	7
Эксплуатационные леса	Берегозащитные, почвозащитные участки лесов, расположенные вдоль водных объектов, склонов оврагов	Ляховское		11	39-42,52	12,20
		Ляховское		12	37,42,54,55,57	9,40
		Ляховское		13	4,5,31-33	7,30
		Ляховское		14	1,9,10,23-31,33	14,70
		Ляховское		15	1,3,4,30,32,33	7,60
		Ляховское		17	3-6,16,33,34,64,65	16,10
		Ляховское		22	22,23,31,32,64-66,68	16,70
		Ляховское		26	40,56-58	4,90
		Ляховское		27	47-51	17,10
		Ляховское		29	18,20,30,31,38,40,41,44	18,60
		Ляховское		30	33-36,38	4,50
		Ляховское		31	5,6,10,16-20,22-24,27-30,36,38,46,48,50,51	40,30
		Ляховское		32	2-8,14,15,33	19,90
		Ляховское		33	11,18-20,57-61,63,65	21,70
		Ляховское		34	2,6,13,21,22,42,44,46	18,80
		Ляховское		35	1,4-9,11-13,15,36,38,39	20,40
		Ляховское		36	53	0,50
		Ляховское		39	3,54	1,50
		Ляховское		41	36,37,42	1,60
		Ляховское		51	25,26,29,33-35,41,42,44,45	10,50
Ляховское		72	35,36,41-44,53	10,80		
Ляховское		73	7,17,23,25-28,30-33,42,44	17,10		
Ляховское		75	2-4,8,27,28	10,00		

Виды лесов по целевому назначению и категории защитных лесов	Наименование ОЗУ	Местоположение лесного участка				Площадь, га
		наименование участкового лесничества	наименование урочища	номер лесного квартала	номер лесотаксационного выдела	
1	2	3	4	5	6	7
Защитные леса, защитные полосы лесов, расположенные вдоль железнодорожных путей и автомобильных дорог	Берегозащитные, почвозащитные участки лесов, расположенные вдоль водных объектов, склонов оврагов	Меленковское		158	6-9,20,33,34,43-47,50,55	19,60
		Меленковское		164	39,44-46,48	2,20
		Меленковское		176	31,33,36,38-40,45-47, 49-53,58	6,20
Защитные леса, лесопарковые зоны		Меленковское		60	21-23,28-32,34	6,50
		Меленковское		71	7,8,13,21-24	10,50
		Меленковское		184	8,17,34,38-40	4,20
		Меленковское		191	22,23	2,80
		Меленковское		192	31,36-39,41,44	6,70
		Меленковское		200	29	0,50
		Меленковское		209	15,16,20	1,50
		Меленковское		212	21	0,50
		Меленковское		222	10-13,18,21,23,24,26	26,80
		Меленковское		223	10,16,18,19,25,26,28,31	14,00
Эксплуатационные леса	Меленковское		2	1-12,17-19,24-34,40,42-45,47,48,50,56,60,62,65	41,50	
	Меленковское		4	37,43	1,70	
	Меленковское		5	3-9,17-20,30,31,36-38,41,50-52,63,65-67,74,75,77-80,84,85	43,80	
	Меленковское		41	27,29,35-37	11,10	
	Меленковское		42	25,39	1,90	
	Меленковское		52	2-4,46-48	9,50	
	Меленковское		63	39,41,49-51,56,57	19,00	
	Меленковское		78	5,8,16-18,25,26,28,31-33	15,40	
Меленковское		81	5-7,12,14-16,24-28	24,00		
Меленковское		87	26	0,10		

Виды лесов по целевому назначению и категории защитных лесов	Наименование ОЗУ	Местоположение лесного участка				Площадь, га
		наименование участкового лесничества	наименование урочища	номер лесного квартала	номер лесотаксационного выдела	
1	2	3	4	5	6	7
Эксплуатационные леса	Берегозащитные, почвозащитные участки лесов, расположенные вдоль водных объектов, склонов оврагов	Меленковское		88	20,21	0,40
		Меленковское		89	9,14,17,36	5,00
		Меленковское		97	18,23,29-31	4,70
		Меленковское		98	10-15,32,34	8,10
		Меленковское		99	4-12,29	11,10
		Меленковское		100	1,5,14,20,24-29	10,80
		Меленковское		101	16,24-27	8,60
		Меленковское		110	6-8,18,20,29	6,40
		Меленковское		112	10,29	0,70
		Меленковское		122	11-13,30	4,30
		Меленковское		123	10,11,26	2,40
		Меленковское		128	9,28,30,40,50-53	7,80
		Меленковское		139	1,2,11,12,27,29,30,34-36,40,42,49-54,56	18,70
		Меленковское		149	11-14,17,21,22,28,35-39,43,44,50,54,55,61-64,68,69	15,80
		Меленковское		150	23-29,46,69	8,00
		Меленковское		159	34,35,45,52,60,71,74	9,50
		Меленковское		164	9-11,15,18,41-43,47	4,80
		Меленковское		166	11,14,23,28,29,31,32,34-36	19,30
		Меленковское		167	1,22	0,80
		Меленковское		168	11,33	0,90
Меленковское		169	2,3,6,22-24	23,90		
Меленковское		177	4,19-22	4,90		
Меленковское		210	9,16-18,20	2,40		

Виды лесов по целевому назначению и категории защитных лесов	Наименование ОЗУ	Местоположение лесного участка				Площадь, га
		наименование участкового лесничества	наименование урочища	номер лесного квартала	номер лесотаксационного выдела	
1	2	3	4	5	6	7
Эксплуатационные леса	Берегозащитные, почвозащитные участки лесов, расположенные вдоль водных объектов, склонов оврагов	Меленковское		213	5-7,29-32,34,36	4,00
		Меленковское		228	17,21,22,45,47	12,70
		Меленковское		6	68	0,2
		Меленковское		6	70	0,9
		Меленковское		9	5	0,1
		Меленковское		9	8	0,8
		Меленковское		9	9	0,3
		Меленковское		10	2	1
		Меленковское		10	4	0,3
		Меленковское		10	16	0,2
		Меленковское		10	17	0,4
		Меленковское		10	20	0,3
		Меленковское		10	22	1,7
		Меленковское		10	24	0,5
		Меленковское		10	25	0,5
		Меленковское		10	32	1,2
		Меленковское		10	34	1,5
		Меленковское		10	35	0,9
		Меленковское		10	41	1,3
		Меленковское		10	42	0,4
		Меленковское		10	49	0,2
		Меленковское		10	50	0,7
Меленковское		10	54	0,1		
Меленковское		10	55	1,6		
Меленковское		10	68	0,6		

Виды лесов по целевому назначению и категории защитных лесов	Наименование ОЗУ	Местоположение лесного участка				Площадь, га
		наименование участкового лесничества	наименование урочища	номер лесного квартала	номер лесотаксационного выдела	
1	2	3	4	5	6	7
Эксплуатационные леса	Берегозащитные, почвозащитные участки лесов, расположенные вдоль водных объектов, склонов оврагов	Меленковское		10	69	0,4
		Меленковское		10	72	0,2
		Меленковское		10	75	0,3
		Меленковское		10	76	0,4
		Меленковское		10	78	0,2
		Меленковское		10	79	0,9
		Меленковское		11	48	0,6
		Меленковское		11	60	0,3
		Меленковское		11	61	0,3
		Меленковское		13	68	0,1
		Меленковское		14	2	1,4
		Меленковское		14	3	1,8
		Меленковское		14	4	0,2
		Меленковское		14	15	0,8
		Меленковское		14	20	0,3
		Меленковское		14	21	0,2
		Меленковское		14	22	0,3
		Меленковское		14	23	1,2
		Меленковское		14	24	1
		Меленковское		14	36	0,8
		Меленковское		14	37	0,7
		Меленковское		14	43	0,1
		Меленковское		14	51	0,1
Меленковское		14	52	0,3		
Меленковское		14	53	0,2		

Виды лесов по целевому назначению и категории защитных лесов	Наименование ОЗУ	Местоположение лесного участка				Площадь, га
		наименование участкового лесничества	наименование урочища	номер лесного квартала	номер лесотаксационного выдела	
1	2	3	4	5	6	7
Эксплуатационные леса	Берегозащитные, почвозащитные участки лесов, расположенные вдоль водных объектов, склонов оврагов	Меленковское		19	44	0,6
		Меленковское		19	47	1
		Меленковское		44	55	0,2
		Меленковское		44	56	0,1
		Меленковское		44	66	0,4
		Меленковское		45	23	0,3
		Меленковское		45	26	0,5
		Меленковское		45	53	0,1
		Меленковское		45	93	0,1
		Меленковское		229	10	0,3
		Меленковское		229	11	0,3
		Меленковское		229	12	0,8
		Меленковское		229	13	0,9
		Меленковское		229	27	0,7
		Меленковское		229	28	5,1
		Меленковское		229	31	0,4
		Меленковское		229	32	0,7
		Меленковское		229	38	0,9
		Меленковское		229	46	0,3
		Меленковское		229	62	0,6
		Меленковское		229	63	0,5
		Меленковское		230	9	0,7
Меленковское		230	11	0,4		
Меленковское		230	34	0,4		

Виды лесов по целевому назначению и категории защитных лесов	Наименование ОЗУ	Местоположение лесного участка				Площадь, га
		наименование участкового лесничества	наименование урочища	номер лесного квартала	номер лесотаксационного выдела	
1	2	3	4	5	6	7
Эксплуатационные леса	Берегозащитные, почвозащитные участки лесов, расположенные вдоль водных объектов, склонов оврагов	Меленковское		230	37	0,3
		Меленковское		230	38	0,5
		Меленковское		230	39	0,2
		Меленковское		230	40	0,5
		Меленковское		230	63	0,4
		Меленковское		230	64	2,9
		Меленковское		232	7	0,7
		Меленковское		232	8	4,2
		Меленковское		232	9	0,3
		Меленковское		232	13	0,6
		Меленковское		232	14	0,3
		Меленковское		232	25	0,3
		Меленковское		232	40	0,7
		Меленковское		232	47	1,3
Защитные леса, зеленые зоны		Пичугинское		81	13,14,16-18,21-25,54,55,57,58	9,00
Эксплуатационные леса		Пичугинское		15	26,27,30,37,38,42,45,46,51	10,20
		Пичугинское		18	10,11,35,39	7,50
		Пичугинское		28	42-45	1,50
		Пичугинское		29	21-24,28,31,32,41,43	5,20
		Пичугинское		35	9,10,17,18,20,21,33	8,60
		Пичугинское		43	13-15,50	1,80
		Пичугинское		59	1,8-10,15,20,24,27,29,35	5,90
		Пичугинское		82	18,61	2,10
		Пичугинское		100	44	0,70

Виды лесов по целевому назначению и категории защитных лесов	Наименование ОЗУ	Местоположение лесного участка				Площадь, га
		наименование участкового лесничества	наименование урочища	номер лесного квартала	номер лесотаксационного выдела	
1	2	3	4	5	6	7
Эксплуатационные леса	Берегозащитные, почвозащитные участки лесов, расположенные вдоль водных объектов, склонов оврагов	Пичугинское		51	5	1
Эксплуатационные леса		Пичугинское		51	7	0,3
Эксплуатационные леса		Пичугинское		51	40	0,3
Эксплуатационные леса		Пичугинское		51	51	0,7
Эксплуатационные леса		Пичугинское		51	54	1,5
Эксплуатационные леса		Пичугинское		58	9	0,6
Эксплуатационные леса		Пичугинское		58	15	2,3
Эксплуатационные леса		Пичугинское		58	27	1,2
Эксплуатационные леса		Пичугинское		58	34	1,6
Эксплуатационные леса		Пичугинское		58	45	0,6
Эксплуатационные леса		Пичугинское		58	46	0,4
Эксплуатационные леса		Пичугинское		58	47	1,3
Эксплуатационные леса		Пичугинское		58	48	0,9
Эксплуатационные леса		Пичугинское		58	49	1
Эксплуатационные леса		Пичугинское		58	50	1,6
Эксплуатационные леса		Пичугинское		58	52	3,3
Эксплуатационные леса		Пичугинское		58	53	0,9
Эксплуатационные леса		Пичугинское		58	56	0,1
Эксплуатационные леса		Пичугинское		58	57	3,3
Эксплуатационные леса		Пичугинское		58	62	1,1
Эксплуатационные леса		Пичугинское		58	66	0,3
Эксплуатационные леса		Пичугинское		58	67	0,5
Эксплуатационные леса		Пичугинское		65	23	0,5
Эксплуатационные леса		Пичугинское		65	25	0,1
Эксплуатационные леса	Пичугинское		65	27	0,2	

Виды лесов по целевому назначению и категории защитных лесов	Наименование ОЗУ	Местоположение лесного участка				Площадь, га
		наименование участкового лесничества	наименование урочища	номер лесного квартала	номер лесотаксационного выдела	
1	2	3	4	5	6	7
Эксплуатационные леса	Берегозащитные, почвозащитные участки лесов, расположенные вдоль водных объектов, склонов оврагов	Пичугинское		65	38	1,6
Эксплуатационные леса		Пичугинское		68	11	0,5
Эксплуатационные леса		Пичугинское		68	22	0,5
Эксплуатационные леса		Пичугинское		68	23	0,5
Эксплуатационные леса		Пичугинское		68	24	1,1
Эксплуатационные леса		Пичугинское		68	33	0,4
Защитные леса, зеленые зоны		Пичугинское		69	1	0,8
Защитные леса, зеленые зоны		Пичугинское		69	11	0,3
Защитные леса, зеленые зоны		Пичугинское		69	18	0,2
Эксплуатационные леса		Пичугинское		76	1	0,8
Эксплуатационные леса		Пичугинское		76	6	1,1
Эксплуатационные леса		Пичугинское		76	7	1,3
Эксплуатационные леса		Пичугинское		76	14	1,2
Эксплуатационные леса		Пичугинское		76	27	0,4
Эксплуатационные леса		Пичугинское		76	28	1,1
Эксплуатационные леса		Пичугинское		76	29	0,5
Эксплуатационные леса		Пичугинское		76	36	1,9
Эксплуатационные леса		Пичугинское		76	37	0,9
Эксплуатационные леса		Пичугинское		76	38	0,3
Эксплуатационные леса		Пичугинское		76	39	0,2
Эксплуатационные леса		Пичугинское		76	40	0,6
Эксплуатационные леса		Пичугинское		76	41	0,3
Эксплуатационные леса		Пичугинское		76	42	1
Эксплуатационные леса		Пичугинское		101	1	1,6
Эксплуатационные леса	Пичугинское		101	2	3,2	

Виды лесов по целевому назначению и категории защитных лесов	Наименование ОЗУ	Местоположение лесного участка				Площадь, га
		наименование участкового лесничества	наименование урочища	номер лесного квартала	номер лесотаксационного выдела	
1	2	3	4	5	6	7
Эксплуатационные леса	Берегозащитные, почвозащитные участки лесов, расположенные вдоль водных объектов, склонов оврагов	Пичугинское		101	3	0,3
Эксплуатационные леса		Пичугинское		101	4	1,3
Эксплуатационные леса		Пичугинское		101	5	0,4
Эксплуатационные леса		Пичугинское		101	6	0,8
Эксплуатационные леса		Пичугинское		101	8	1,9
Эксплуатационные леса		Пичугинское		101	9	4,1
Эксплуатационные леса		Пичугинское		101	13	0,6
Эксплуатационные леса		Пичугинское		101	14	1,6
Эксплуатационные леса		Пичугинское		101	15	1,9
Эксплуатационные леса		Пичугинское		101	18	4
Эксплуатационные леса		Пичугинское		101	20	3,9
Эксплуатационные леса		Пичугинское		101	23	1
Эксплуатационные леса		Пичугинское		101	24	1,8
Эксплуатационные леса		Пичугинское		101	28	1,8
Эксплуатационные леса		Пичугинское		101	29	0,6
Эксплуатационные леса		Пичугинское		101	33	2,9
Эксплуатационные леса		Пичугинское		101	34	1,9
Эксплуатационные леса		Пичугинское		101	35	1,1
Эксплуатационные леса		Пичугинское		101	39	0,9
Эксплуатационные леса		Пичугинское		101	43	0,7
Эксплуатационные леса		Пичугинское		101	49	0,5
Эксплуатационные леса		Пичугинское		101	51	10
Эксплуатационные леса		Пичугинское		101	52	0,7
Эксплуатационные леса	Пичугинское		102	30	2	
Эксплуатационные леса	Пичугинское		113	5	0,5	

Виды лесов по целевому назначению и категории защитных лесов	Наименование ОЗУ	Местоположение лесного участка				Площадь, га
		наименование участкового лесничества	наименование урочища	номер лесного квартала	номер лесотаксационного выдела	
1	2	3	4	5	6	7
Эксплуатационные леса	Берегозащитные, почвозащитные участки лесов, расположенные вдоль водных объектов, склонов оврагов	Пичугинское		113	6	2,1
Эксплуатационные леса		Пичугинское		113	7	0,7
Эксплуатационные леса		Пичугинское		113	13	0,2
Эксплуатационные леса		Пичугинское		113	14	0,5
Эксплуатационные леса		Пичугинское		113	16	0,5
Эксплуатационные леса		Пичугинское		113	17	0,9
Эксплуатационные леса		Пичугинское		123	3	2,7
Эксплуатационные леса		Пичугинское		123	5	0,3
Эксплуатационные леса		Пичугинское		123	6	0,9
Эксплуатационные леса		Пичугинское		123	7	0,4
Эксплуатационные леса		Пичугинское		124	1	1,8
Эксплуатационные леса		Пичугинское		124	5	0,3
Эксплуатационные леса		Пичугинское		126	11	1,1
Эксплуатационные леса		Пичугинское		126	16	1,1
Эксплуатационные леса		Пичугинское		126	17	2
Эксплуатационные леса		Пичугинское		126	18	1,4
Эксплуатационные леса		Пичугинское		126	25	2
Эксплуатационные леса		Пичугинское		126	27	1,2
Эксплуатационные леса		Пичугинское		126	33	0,2
Эксплуатационные леса		Пичугинское		126	34	0,3
Эксплуатационные леса		Пичугинское		126	36	0,5
Эксплуатационные леса		Пичугинское		126	38	2,7
Эксплуатационные леса		Пичугинское		126	39	0,3
Эксплуатационные леса		Пичугинское		126	41	2
Эксплуатационные леса	Пичугинское		126	51	1,7	

продолжение таблицы 27

Виды лесов по целевому назначению и категории защитных лесов	Наименование ОЗУ	Местоположение лесного участка				Площадь, га
		наименование участкового лесничества	наименование урочища	номер лесного квартала	номер лесотаксационного выдела	
1	2	3	4	5	6	7
Защитные леса, защитные полосы лесов, расположенные вдоль железнодорожных путей и автомобильных дорог	Берегозащитные, почвозащитные участки лесов, расположенные вдоль водных объектов, склонов оврагов	Приклонское	Илькино	37	77,78,80,82	3,30
		Приклонское	Илькино	38	6,7,11	3,20
		Приклонское	Илькино	41	2	1,50
		Приклонское	Илькино	44	38	1,00
		Приклонское	Меленковское	3	13,14,16	4,70
		Приклонское	Меленковское	4	17	2,90
		Приклонское	Меленковское	11	1,2,4,26	7,00
		Приклонское	Меленковское	12	11,26,38	3,40
		Приклонское	Меленковское	23	17	2,60
		Приклонское	Меленковское	28	20-22,24,41,45-49,54	9,40
		Приклонское	Меленковское	40	16,33-38,49,50,53	10,90
		Приклонское	Меленковское	41	1,2,47	3,10
		Приклонское	Сафроновское	1	8,9	3,60
		Приклонское	Сафроновское	3	4,27,28	3,40
Защитные леса, запретные полосы лесов, расположенные вдоль водных объектов	Приклонское	Илькино	48	43,45,50,64,89-91	11,40	
	Приклонское	Илькино	54	1,2,4,6,26,38,44,51	20,80	
	Приклонское	Илькино	55	1,5,57	6,00	
	Приклонское	Илькино	58	18,28,35,36,43	20,20	
	Приклонское	Илькино	59	3,5,6,27,34-36,42	17,20	
	Приклонское	Илькино	60	4,7,11,12,16,17,19,26,27,30,31,35,38,42	24,60	
	Приклонское	Илькино	61	2-4,10,11,16,19,29	15,60	
	Приклонское	Илькино	62	3,4,11-13,15,16,19,25,27,34	18,20	
Защитные леса, нерестоохраняемые полосы лесов		Приклонское	Илькино	63	1	8,00
Эксплуатационные леса		Приклонское	3	3	9-11,13,26,27,32-36,49,51,53,54,63,64,66,68,71-73,75-77,79,82,86,93,95	42,70

продолжение таблицы 27

Виды лесов по целевому назначению и категории защитных лесов	Наименование ОЗУ	Местоположение лесного участка				Площадь, га
		наименование участкового лесничества	наименование урочища	номер лесного квартала	номер лесотаксационного выдела	
1	2	3	4	5	6	7
Эксплуатационные леса	Берегозащитные, почвозащитные участки лесов, расположенные вдоль водных объектов, склонов оврагов	Приклонское	Илькино	1	1,3,23,24,39,41,47,66,69,70	29,80
		Приклонское	Илькино	2	2,3,6-9,16,18-22,55,58-61,74,75	30,50
		Приклонское	Илькино	4	20,31,34,36,37,40	8,00
		Приклонское	Илькино	5	2,5,6,16,17,21,26,28-30,39,40,44,45,54,62-64,69-73,76,79,83	31,60
		Приклонское	Илькино	6	7,12,15,21-23,26-28,35,36,44,45,48,53-60,63-65,70,71	47,00
		Приклонское	Илькино	7	8,10,21,22,38,39,62,64-66,84,87	29,70
		Приклонское	Илькино	8	1-4,6-8,10-13,18,22,25-27,29,35-37,46-48,66,70,74-76,78,81,89,90,97,99	34,60
		Приклонское	Илькино	9	7,41,45	4,20
		Приклонское	Илькино	10	4,17,42-44,46,48,56	7,50
		Приклонское	Илькино	11	1,3-8,11,12,18,21,28,29,32,33,37-40,46,56,57,65,66,69,70,80,81,84,90-94,100,118-123,134	64,80
		Приклонское	Илькино	14	12-14,18-20,38-40,43,44,49-50,52,53	16,20
		Приклонское	Илькино	15	17,20,35,36,38-40,50-54,66,67,71	31,20
		Приклонское	Илькино	16	1-7,11,12,18-20,27,51,64	20,20
		Приклонское	Илькино	17	3,19,23,40,41,44	6,90

Виды лесов по целевому назначению и категории защитных лесов	Наименование ОЗУ	Местоположение лесного участка				Площадь, га
		наименование участкового лесничества	наименование урочища	номер лесного квартала	номер лесотаксационного выдела	
1	2	3	4	5	6	7
Эксплуатационные леса	Берегозащитные, почвозащитные участки лесов, расположенные вдоль водных объектов, склонов оврагов	Приклонское	Илькино	18	4,5,19	1,40
		Приклонское	Илькино	19	6,7,26	0,70
		Приклонское	Илькино	21	19,25,32,34,39,43	8,50
		Приклонское	Илькино	22	4,24,29	6,20
		Приклонское	Илькино	23	6-8,12,31,32,53,55-59,64	19,30
		Приклонское	Илькино	24	20,22,38,40,45	4,10
		Приклонское	Илькино	25	33,41,42,45	5,20
		Приклонское	Илькино	26	6,7,12,14,15,26-29,36,37,56,60,61,64,66	16,80
		Приклонское	Илькино	28	15-18,21,72,80-82	8,60
		Приклонское	Илькино	31	26,33,45,50	2,40
		Приклонское	Илькино	32	8,14,22,27-29,44,46-54,60,63	35,30
		Приклонское	Илькино	33	21,36,38	6,20
		Приклонское	Илькино	34	1,9,19-21,23,32,37-40,43,46,48,50	24,50
		Приклонское	Илькино	35	35-38,49,51,54,56	5,60
		Приклонское	Илькино	36	1,18,20	13,10
		Приклонское	Илькино	37	2,4-6,8,11-15,22,47,57-59,75,76,79,71,85-87,94	38,00
		Приклонское	Илькино	38	18-20,33,44,45,47,89,90,100	13,90
Приклонское	Илькино	39	6,7,18,21,25,31-34,39,40,44,45,50	12,90		
Приклонское	Илькино	40	1-6,8-11,15,18,24,26,27,36,47	26,00		
Приклонское	Илькино	41	14-17,35	14,10		

Виды лесов по целевому назначению и категории защитных лесов	Наименование ОЗУ	Местоположение лесного участка				Площадь, га
		наименование участкового лесничества	наименование урочища	номер лесного квартала	номер лесотаксационного выдела	
1	2	3	4	5	6	7
Эксплуатационные леса	Берегозащитные, почвозащитные участки лесов, расположенные вдоль водных объектов, склонов оврагов	Приклонское	Илькино	42	1,2,3,5,7,10,23,25,94	19,00
		Приклонское	Илькино	43	8,10,25,27,44,51,54,56,59,62,63,66,67	26,40
		Приклонское	Илькино	44	2,35,36	3,30
		Приклонское	Илькино	45	20,21,24,26,36,37,39,41-44,54-58,62,74	36,70
		Приклонское	Илькино	46	3,10,21,22,25,28	17,20
		Приклонское	Илькино	47	5,17-19,50	12,00
		Приклонское	Илькино	49	3,8,15-17,19,26-28,36,37,39,40,43-46,48,52-56,59-62	123,80
		Приклонское	Илькино	50	1,3,4,6,8,15,17-20,22,23	27,20
		Приклонское	Илькино	52	3,4,6,12,21,26,33-35,37,38,53	20,40
		Приклонское	Илькино	53	1,10,18-20	7,90
		Приклонское	Илькино	57	24,32,33,36,37,40,43,45,58,85,97	36,40
		Приклонское	Меленковское	8	14,25,49,52	10,90
		Приклонское	Меленковское	11	5,10,14,19,24,25	33,10
		Приклонское	Меленковское	12	2,3,10,27	4,20
		Приклонское	Меленковское	13	15,17,18,20,32,36-38,42,43	35,90
		Приклонское	Меленковское	17	39	3,80
		Приклонское	Меленковское	18	1-3,15-17,20,23-28,30-31,33,35	32,50
		Приклонское	Меленковское	19	16,17,20	2,10
		Приклонское	Меленковское	20	24,26	2,60

Виды лесов по целевому назначению и категории защитных лесов	Наименование ОЗУ	Местоположение лесного участка				Площадь, га
		наименование участкового лесничества	наименование урочища	номер лесного квартала	номер лесотаксационного выдела	
1	2	3	4	5	6	7
Эксплуатационные леса	Берегозащитные, почвозащитные участки лесов, расположенные вдоль водных объектов, склонов оврагов	Приклонское	Меленковское	23	2,5,8,9,19,20,23-28,30-32	26,30
		Приклонское	Меленковское	28	25,35-37,39,40	15,30
		Приклонское	Меленковское	29	27,28,31-34,36-43	19,30
		Приклонское	Меленковское	31	1,2	4,20
		Приклонское	Меленковское	32	7	4,80
		Приклонское	Меленковское	34	1	1,10
		Приклонское	Меленковское	38	52	1,70
		Приклонское	Меленковское	39	8-12,18-20	19,90
		Приклонское	Меленковское	40	1,2,6,7,10,12-15,17, 18, 25,32,39,41,43,45,47,51	80,90
		Приклонское	Меленковское	41	3,4,14,17-19,21-25,38, 44-46	46,00
		Приклонское	Меленковское	42	8,28,29,32,36,37,40,41,45	16,00
		Приклонское	Меленковское	43	1,3,4,6,8,19,24,27	21,70
		Приклонское	Меленковское	44	1,2,23	9,70
		Приклонское	Меленковское	47	8,9,19,25	14,00
		Приклонское	Сафроновское	2	33	4,80
		Приклонское	Сафроновское	3	3,7,8,30	7,30
		Приклонское	Сафроновское	6	5	2,40
		Приклонское	Сафроновское	12	9,10,30,31,34-36	6,90
		Приклонское	Сафроновское	13	10,11,28	4,60
		Приклонское	Сафроновское	14	5-8,47,48,50	11,20
Приклонское	Сафроновское	16	1,2,23-25,32,34,35,39-42	12,00		
Приклонское	Сафроновское	17	2,3,10-14,16-21	27,40		
Приклонское	Сафроновское	18	26,27,30-41,43,44,47-50, 52,55,56,58-64	61,30		

Виды лесов по целевому назначению и категории защитных лесов	Наименование ОЗУ	Местоположение лесного участка				Площадь, га
		наименование участкового лесничества	наименование урочища	номер лесного квартала	номер лесотаксационного выдела	
1	2	3	4	5	6	7
Эксплуатационные леса	Берегозащитные, почвозащитные участки лесов, расположенные вдоль водных объектов, склонов оврагов	Приклонское	Сафроновское	26	19,20,22,54-56,58-60,62-64,66,69,73,76,77	17,30
		Приклонское	Сафроновское	27	15,18,28,35-37,50,51	18,60
		Приклонское	Сафроновское	32	1-13,21,23-27,32-35,49-52,58,69,70,77	61,20
		Приклонское	Бутылицы	6	1	1,2
		Приклонское	Бутылицы	6	2	0,8
		Приклонское	Бутылицы	6	3	1,3
		Приклонское	Бутылицы	6	4	1,1
		Приклонское	Бутылицы	6	5	1,6
		Приклонское	Бутылицы	6	6	1,9
		Приклонское	Бутылицы	6	11	1,7
		Приклонское	Бутылицы	6	16	0,4
		Приклонское	Бутылицы	6	45	1,4
		Приклонское	Бутылицы	6	46	0,3
		Приклонское	Бутылицы	7	1	0,1
		Приклонское	Бутылицы	7	2	1,8
		Приклонское	Бутылицы	7	4	1,3
		Приклонское	Бутылицы	7	6	5,1
		Приклонское	Бутылицы	7	7	1,3
		Приклонское	Бутылицы	7	8	2,1
		Приклонское	Бутылицы	7	9	1,1
		Приклонское	Бутылицы	7	10	1,1
		Приклонское	Бутылицы	7	11	0,3
Приклонское	Бутылицы	7	13	6,3		
Приклонское	Бутылицы	7	15	1,3		

Виды лесов по целевому назначению и категории защитных лесов	Наименование ОЗУ	Местоположение лесного участка				Площадь, га
		наименование участкового лесничества	наименование урочища	номер лесного квартала	номер лесотаксационного выдела	
1	2	3	4	5	6	7
Эксплуатационные леса	Берегозащитные, почвозащитные участки лесов, расположенные вдоль водных объектов, склонов оврагов	Приклонское	Бутылицы	7	16	0,3
		Приклонское	Бутылицы	7	18	1,7
		Приклонское	Бутылицы	7	20	0,8
		Приклонское	Бутылицы	7	21	0,8
		Приклонское	Бутылицы	7	22	2,1
		Приклонское	Бутылицы	7	23	1,9
		Приклонское	Бутылицы	7	26	1,2
		Приклонское	Бутылицы	7	30	2,2
		Приклонское	Бутылицы	7	31	1,2
		Приклонское	Бутылицы	7	32	4,3
		Приклонское	Бутылицы	7	35	3,3
		Приклонское	Бутылицы	7	36	0,7
		Приклонское	Бутылицы	7	37	0,7
		Приклонское	Бутылицы	8	1	0,8
		Приклонское	Бутылицы	8	2	2,9
		Приклонское	Бутылицы	8	3	0,4
		Приклонское	Бутылицы	8	9	0,4
		Приклонское	Бутылицы	8	10	2,6
		Приклонское	Бутылицы	8	11	2,4
		Приклонское	Бутылицы	8	12	0,4
Приклонское	Бутылицы	8	17	1,5		
Приклонское	Бутылицы	8	22	1,1		
Приклонское	Бутылицы	8	23	1,6		
Приклонское	Бутылицы	9	3	0,8		

Виды лесов по целевому назначению и категории защитных лесов	Наименование ОЗУ	Местоположение лесного участка				Площадь, га
		наименование участкового лесничества	наименование урочища	номер лесного квартала	номер лесотаксационного выдела	
1	2	3	4	5	6	7
Эксплуатационные леса	Берегозащитные, почвозащитные участки лесов, расположенные вдоль водных объектов, склонов оврагов	Приклонское	Бутылицы	9	9	2,9
		Приклонское	Бутылицы	9	18	1,5
		Приклонское	Бутылицы	9	36	4,2
		Приклонское	Бутылицы	10	69	0,3
		Приклонское	Бутылицы	10	70	2,1
		Приклонское	Бутылицы	11	13	1
		Приклонское	Бутылицы	11	14	0,8
		Приклонское	Бутылицы	11	19	0,7
		Приклонское	Бутылицы	11	20	0,4
		Приклонское	Бутылицы	11	22	0,2
		Приклонское	Бутылицы	11	23	0,9
		Приклонское	Бутылицы	11	57	4,9
		Приклонское	Бутылицы	11	62	4,8
		Приклонское	Бутылицы	11	64	4,2
		Приклонское	Бутылицы	12	8	0,6
		Приклонское	Бутылицы	12	11	0,1
		Приклонское	Бутылицы	12	12	3,2
		Приклонское	Бутылицы	12	13	4,4
		Приклонское	Бутылицы	13	1	1,6
		Приклонское	Бутылицы	13	2	1
		Приклонское	Бутылицы	13	3	20,7
Приклонское	Бутылицы	13	7	0,7		
Приклонское	Бутылицы	13	8	3,5		
Приклонское	Бутылицы	13	9	1,5		
Приклонское	Бутылицы	13	12	0,8		

Виды лесов по целевому назначению и категории защитных лесов	Наименование ОЗУ	Местоположение лесного участка				Площадь, га
		наименование участкового лесничества	наименование урочища	номер лесного квартала	номер лесотаксационного выдела	
1	2	3	4	5	6	7
Эксплуатационные леса	Берегозащитные, почвозащитные участки лесов, расположенные вдоль водных объектов, склонов оврагов	Приклонское	Бутылицы	13	13	1,7
		Приклонское	Бутылицы	13	15	2,2
		Приклонское	Бутылицы	13	16	2,6
		Приклонское	Бутылицы	13	23	5,6
		Приклонское	Бутылицы	13	24	1,4
		Приклонское	Бутылицы	13	29	1,5
		Приклонское	Бутылицы	13	30	7,2
		Приклонское	Бутылицы	13	31	1,8
		Приклонское	Бутылицы	13	36	1,4
		Приклонское	Бутылицы	13	39	0,4
		Приклонское	Бутылицы	13	40	0,2
		Приклонское	Бутылицы	13	46	3,2
		Приклонское	Бутылицы	14	18	9,8
		Приклонское	Бутылицы	14	19	4
		Приклонское	Бутылицы	14	33	0,5
		Приклонское	Бутылицы	14	34	0,9
		Приклонское	Бутылицы	14	45	0,9
		Приклонское	Бутылицы	14	53	0,9
		Приклонское	Бутылицы	14	58	0,4
		Приклонское	Бутылицы	14	61	0,9
		Приклонское	Бутылицы	14	62	0,4
		Приклонское	Бутылицы	14	63	3,8
Приклонское	Бутылицы	14	64	1,2		
Приклонское	Бутылицы	14	65	1,2		
Приклонское	Бутылицы	14	67	0,3		

Виды лесов по целевому назначению и категории защитных лесов	Наименование ОЗУ	Местоположение лесного участка				Площадь, га
		наименование участкового лесничества	наименование урочища	номер лесного квартала	номер лесотаксационного выдела	
1	2	3	4	5	6	7
Эксплуатационные леса	Берегозащитные, почвозащитные участки лесов, расположенные вдоль водных объектов, склонов оврагов	Приклонское	Бутылицы	14	68	0,1
		Приклонское	Бутылицы	15	8	2,4
		Приклонское	Бутылицы	15	18	1
		Приклонское	Бутылицы	16	2	0,4
		Приклонское	Бутылицы	16	3	0,9
		Приклонское	Бутылицы	16	4	4
		Приклонское	Бутылицы	16	5	1,5
		Приклонское	Бутылицы	16	6	2,6
		Приклонское	Бутылицы	16	7	0,6
		Приклонское	Бутылицы	16	11	1,2
		Приклонское	Бутылицы	16	12	1,8
		Приклонское	Бутылицы	16	13	2
		Приклонское	Бутылицы	16	15	1
		Приклонское	Бутылицы	16	16	0,8
		Приклонское	Бутылицы	16	20	1,7
		Приклонское	Бутылицы	16	21	8,5
		Приклонское	Бутылицы	16	22	1,5
		Приклонское	Бутылицы	16	25	14,8
		Приклонское	Бутылицы	16	26	0,8
		Приклонское	Бутылицы	16	32	1,3
		Приклонское	Бутылицы	16	33	0,8
Приклонское	Бутылицы	16	38	1,5		
Приклонское	Бутылицы	16	50	2,9		
Приклонское	Бутылицы	16	57	4,8		
Приклонское	Бутылицы	16	75	0,4		

Виды лесов по целевому назначению и категории защитных лесов	Наименование ОЗУ	Местоположение лесного участка				Площадь, га
		наименование участкового лесничества	наименование урочища	номер лесного квартала	номер лесотаксационного выдела	
1	2	3	4	5	6	7
Эксплуатационные леса	Берегозащитные, почвозащитные участки лесов, расположенные вдоль водных объектов, склонов оврагов	Приклонское	Бутылицы	16	76	0,3
		Приклонское	Бутылицы	16	78	1,1
		Приклонское	Бутылицы	16	79	2
		Приклонское	Бутылицы	16	80	0,9
		Приклонское	Бутылицы	16	81	4,5
		Приклонское	Бутылицы	16	83	7,1
		Приклонское	Бутылицы	16	84	1,7
		Приклонское	Бутылицы	16	85	1,1
		Приклонское	Бутылицы	16	86	1,2
		Приклонское	Бутылицы	16	87	0,7
		Приклонское	Бутылицы	17	6	0,8
		Приклонское	Бутылицы	17	13	1,6
		Приклонское	Бутылицы	17	22	0,8
		Приклонское	Бутылицы	17	29	1,4
		Приклонское	Бутылицы	20	17	0,4
		Приклонское	Бутылицы	20	20	4,1
		Приклонское	Бутылицы	20	21	0,7
		Приклонское	Бутылицы	20	23	2,2
		Приклонское	Бутылицы	20	24	1,2
		Приклонское	Бутылицы	20	25	16,8
		Приклонское	Бутылицы	20	26	1,6
		Приклонское	Бутылицы	20	34	4,1
		Приклонское	Бутылицы	20	35	0,2
Приклонское	Бутылицы	20	36	0,8		
Приклонское	Бутылицы	20	37	0,9		

Виды лесов по целевому назначению и категории защитных лесов	Наименование ОЗУ	Местоположение лесного участка				Площадь, га
		наименование участкового лесничества	наименование урочища	номер лесного квартала	номер лесотаксационного выдела	
1	2	3	4	5	6	7
Эксплуатационные леса	Берегозащитные, почвозащитные участки лесов, расположенные вдоль водных объектов, склонов оврагов	Приклонское	Бутылицы	20	42	1,1
		Приклонское	Бутылицы	20	43	3,5
		Приклонское	Бутылицы	20	44	3,9
		Приклонское	Бутылицы	21	18	1
		Приклонское	Бутылицы	21	20	0,3
		Приклонское	Бутылицы	21	23	0,8
		Приклонское	Бутылицы	21	77	1,1
		Приклонское	Бутылицы	21	82	0,3
		Приклонское	Бутылицы	21	85	0,3
		Приклонское	Бутылицы	22	1	0,2
		Приклонское	Бутылицы	22	2	0,7
		Приклонское	Бутылицы	22	3	0,2
		Приклонское	Бутылицы	22	4	0,1
		Приклонское	Бутылицы	22	13	0,6
		Приклонское	Бутылицы	22	14	0,6
		Приклонское	Бутылицы	22	37	0,4
		Приклонское	Бутылицы	22	40	0,3
		Приклонское	Бутылицы	22	50	0,6
		Приклонское	Бутылицы	22	59	0,6
		Приклонское	Бутылицы	24	12	1,1
		Приклонское	Бутылицы	24	13	2,1
		Приклонское	Бутылицы	24	14	1,1
		Приклонское	Бутылицы	24	25	0,6
Приклонское	Бутылицы	24	27	8,8		
Приклонское	Бутылицы	24	28	0,5		

Виды лесов по целевому назначению и категории защитных лесов	Наименование ОЗУ	Местоположение лесного участка				Площадь, га
		наименование участкового лесничества	наименование урочища	номер лесного квартала	номер лесотаксационного выдела	
1	2	3	4	5	6	7
Эксплуатационные леса	Берегозащитные, почвозащитные участки лесов, расположенные вдоль водных объектов, склонов оврагов	Приклонское	Бутылицы	24	30	1,2
		Приклонское	Бутылицы	24	31	0,9
		Приклонское	Бутылицы	24	32	1,3
		Приклонское	Бутылицы	24	40	1,3
		Приклонское	Бутылицы	24	47	1,7
		Приклонское	Бутылицы	24	69	1,1
		Приклонское	Бутылицы	25	3	1
		Приклонское	Бутылицы	25	4	0,5
		Приклонское	Бутылицы	25	5	0,3
		Приклонское	Бутылицы	25	6	4
		Приклонское	Бутылицы	25	7	0,8
		Приклонское	Бутылицы	25	10	0,7
		Приклонское	Бутылицы	25	11	0,3
		Приклонское	Бутылицы	25	23	0,3
		Приклонское	Бутылицы	25	24	0,5
		Приклонское	Бутылицы	25	34	1,8
		Приклонское	Бутылицы	25	44	0,7
		Приклонское	Бутылицы	26	1	1,3
		Приклонское	Бутылицы	26	4	0,5
		Приклонское	Бутылицы	27	1	1,2
Приклонское	Бутылицы	27	7	0,6		
Приклонское	Бутылицы	27	8	0,6		

Виды лесов по целевому назначению и категории защитных лесов	Наименование ОЗУ	Местоположение лесного участка				Площадь, га
		наименование участкового лесничества	наименование урочища	номер лесного квартала	номер лесотаксационного выдела	
1	2	3	4	5	6	7
Защитные леса, защитные полосы лесов, расположенные вдоль железнодорожных путей и автомобильных дорог		Приклонское	Бутылицы	31	14	2,9
		Приклонское	Бутылицы	31	15	2,8
		Тургеневское	Орловское	14	20	1,00
		Тургеневское	Пановское	4	57,58,63,69	5,00
		Тургеневское	Селинское	9	49,54,66	3,90
		Тургеневское	Селинское	12	31,32,34,35	6,10
		Тургеневское	Тургеневское	2	58	0,30
		Тургеневское	Тургеневское	7	35	0,70
Защитные леса, запретные полосы лесов, расположенные вдоль водных объектов	Берегозащитные, почвозащитные участки лесов, расположенные вдоль водных объектов, склонов оврагов	Тургеневское	Высоковское	3	70,86	2,00
		Тургеневское	Дмитриевы Горы	2	21,24,25,27,29,38	3,60
		Тургеневское	Дмитриевы Горы	3	13-15,18,30,37,40,41,46,49,62-64,66,68	21,50
		Тургеневское	Дмитриевы Горы	4	18,20,22,25,27,45,51,53,80,81,84	21,00
		Тургеневское	Дмитриевы Горы	5	2,21,22,28,29,35,46	61,40
		Тургеневское	Дмитриевы Горы	6	1,3,4,6,10-12,14,16,18,22	34,10
		Тургеневское	Дмитриевы Горы	8	46,51,52,59	9,30
		Тургеневское	Дмитриевы Горы	9	3,4,30,32	9,60
		Тургеневское	Дмитриевы Горы	11	3,18	4,80
		Тургеневское	Дмитриевы Горы	13	15,29	3,50

Виды лесов по целевому назначению и категории защитных лесов	Наименование ОЗУ	Местоположение лесного участка				Площадь, га
		наименование участкового лесничества	наименование урочища	номер лесного квартала	номер лесотаксационного выдела	
1	2	3	4	5	6	7
Защитные леса, запретные полосы лесов, расположенные вдоль водных объектов	Берегозащитные, почвозащитные участки лесов, расположенные вдоль водных объектов, склонов оврагов	Тургеневское	Дмитриевы Горы	15	19,22,23,25,26,28,29, 35-38,40,46,54,58,64,67, 73,74,87-89,93	61,20
		Тургеневское	Ока	1	1,14,18,23,27-32,38-40, 43,45-52	39,60
		Тургеневское	Ока	2	1-3,29,30	7,80
		Тургеневское	Ока	3	2,3	1,20
		Тургеневское	Ока	4	1-3,13,17,20,21,27,28,38	9,40
		Тургеневское	Ока	6	7,8	1,00
		Тургеневское	Пановское	10	20,32,57,64,97,43,44,52, 61,62,66,77,87,88	24,40
		Тургеневское	Пановское	12	1,2,20,21,24,26-29,35-37, 7,14,16,30,34,49,50,54, 59-61,83,84,86,87,91,92	55,60
		Тургеневское	Пановское	13	1,3,5,19,20,23,24,29,30, 39,55,58	16,00
		Тургеневское	Пановское	14	1,3,5,6,57	6,00
		Тургеневское	Пановское	15	1,2,10,45-47	12,00
		Тургеневское	Приокское	1	26,33	1,90
		Тургеневское	Приокское	2	23-25,34-36	24,50
		Тургеневское	Приокское	5	16,17,19,21,22,25	16,10
		Тургеневское	Приокское	6	7	6,50
		Тургеневское	Урваново	2	1-3	12,00
Защитные леса, нерестоохраняемые полосы лесов		Тургеневское	Дмитриевы Горы	4	31,47,50,71,72,78,86	46,60
		Тургеневское	Дмитриевы Горы	7	10	4,30
		Тургеневское	Дмитриевы Горы	9	9-14,17-23,31	72,00

Виды лесов по целевому назначению и категории защитных лесов	Наименование ОЗУ	Местоположение лесного участка				Площадь, га
		наименование участкового лесничества	наименование урочища	номер лесного квартала	номер лесотаксационного выдела	
1	2	3	4	5	6	7
Защитные леса, нерестоохранные полосы лесов		Тургеневское	Дмитриевы Горы	11	4-7,10,11,13-16,19	33,30
		Тургеневское	Дмитриевы Горы	12	5,6	17,00
		Тургеневское	Дмитриевы Горы	14	4,5,11-13,17,19,22,23	20,10
		Тургеневское	Дмитриевы Горы	15	9,16,18,47,48,50,51,57,91	52,70
		Тургеневское	Ока	4	12,18,19,35,37	4,80
		Тургеневское	Ока	6	10,11,14,18	9,20
		Тургеневское	Приокское	6	14-16,22,23	16,00
Эксплуатационные леса	Берегозащитные, почвозащитные участки лесов, расположенные вдоль водных объектов, склонов оврагов	Тургеневское	Высоковское	1	3,4,6,12,17,48,52-55,59	14,00
		Тургеневское	Высоковское	2	1,2,7-9,33-35,38,49,50	20,00
		Тургеневское	Высоковское	4	16-18,20,46,55-60,63,65,66,67,69	17,00
		Тургеневское	Орловское	3	12,13,15,23,25	10,40
		Тургеневское	Орловское	4	10,27,35	13,90
		Тургеневское	Орловское	5	9,10,12,21,31,33,36	10,30
		Тургеневское	Орловское	7	1,2,12-14,16,18,22-24,43	13,30
		Тургеневское	Орловское	8	2,14-17	6,30
		Тургеневское	Орловское	10	1,4,6,9,14,19,20,42	5,10
		Тургеневское	Орловское	11	1,3,5,8,9,13,15,26,27,32	11,70
		Тургеневское	Орловское	12	1,2,7-9,17,19,24,34,35,48	11,10
		Тургеневское	Орловское	14	1-3,12,15,18,38	24,00
		Тургеневское	Орловское	16	17-20	1,40
Тургеневское	Орловское	19	54	0,90		
Тургеневское	Орловское	21	25,33,34,43,45-50,54,63	24,60		

Виды лесов по целевому назначению и категории защитных лесов	Наименование ОЗУ	Местоположение лесного участка				Площадь, га
		наименование участкового лесничества	наименование урочища	номер лесного квартала	номер лесотаксационного выдела	
1	2	3	4	5	6	7
Эксплуатационные леса	Берегозащитные, почвозащитные участки лесов, расположенные вдоль водных объектов, склонов оврагов	Тургеневское	Орловское	22	2,4,6-8,10,11	10,30
		Тургеневское	Орловское	23	1,4-6,8,9,11,14,18,19	14,20
		Тургеневское	Орловское	24	7,24	6,80
		Тургеневское	Орловское	25	23	0,60
		Тургеневское	Орловское	28	1	1,70
		Тургеневское	Орловское	30	14	1,20
		Тургеневское	Орловское	31	57-60,67,70,73	14,20
		Тургеневское	Пановское	1	22,56,60	5,00
		Тургеневское	Пановское	2	41,42	0,70
		Тургеневское	Пановское	3	7,13,14,41,42,43,56,60	28,00
		Тургеневское	Пановское	4	14,16,26,46,67,68	33,00
		Тургеневское	Пановское	5	4,5,7,8,10,11,21,22,24,33,34,47,48	31,00
		Тургеневское	Пановское	6	80,81,83	1,00
		Тургеневское	Пановское	7	11,29,49,93,97,102	7,00
		Тургеневское	Пановское	8	24,26,35,37,40,41,54,65,66,71,75,78,79,84,85,87,106,107,115-118,125,127,136,138,139	48,30
		Тургеневское	Пановское	9	2,17,31,36,48	12,00
		Тургеневское	Пановское	11	2,7-9,12,33,35,36,38,45,47,49,57-59,62,63,68-71	35,00
Тургеневское	ПХ Муромского приборостроительного завода	1	1,12,15,50	11,00		

Виды лесов по целевому назначению и категории защитных лесов	Наименование ОЗУ	Местоположение лесного участка				Площадь, га	
		наименование участкового лесничества	наименование урочища	номер лесного квартала	номер лесотаксационного выдела		
1	2	3	4	5	6	7	
Эксплуатационные леса	Берегозащитные, почвозащитные участки лесов, расположенные вдоль водных объектов, склонов оврагов	Тургеневское	ПХ Муромского приборостроительного завода	2	1,7,45	7,00	
		Тургеневское		3	15,39,40,42,44	17,00	
		Тургеневское		4	24,34,49,53,55,57	6,00	
		Тургеневское		5	1-5,33	10,10	
		Тургеневское		7	1,12-15,52,53,55	9,00	
		Тургеневское		8	13,27,28	13,10	
		Тургеневское		9	13-15,19-21	15,80	
		Тургеневское		10	26	1,00	
		Тургеневское		Селинское	1	13,19,40-42	7,00
		Тургеневское		Селинское	2	19,20,30-33	8,70
		Тургеневское	Селинское	3	12,22,31,34	7,60	
		Тургеневское	Селинское	4	32,40	4,00	
		Тургеневское	Селинское	7	1,30-33,35,36	22,80	
		Тургеневское	Селинское	8	21,29,38,39	16,40	
		Тургеневское	Селинское	9	34,61	3,90	
		Тургеневское	Селинское	10	1-4,6,26	13,90	
		Тургеневское	Селинское	12	14,17,21,24,36	21,10	
		Тургеневское	Селинское	13	15,16,33	10,90	
		Тургеневское	Селинское	14	17,19-21,39	11,10	
		Тургеневское	Селинское	15	6,7,9-11,18,21,22	18,60	
		Тургеневское	Сосновское	4	33	0,40	
		Тургеневское	Сосновское	5	10-12,21	7,00	
		Тургеневское	Сосновское	6	2,3,8,15,17,18	14,30	
		Тургеневское	Сосновское	7	3	0,80	
		Тургеневское	Сосновское	8	17-19	9,10	
		Тургеневское	Сосновское	9	14,18,20,24	20,00	

продолжение таблицы 27

Виды лесов по целевому назначению и категории защитных лесов	Наименование ОЗУ	Местоположение лесного участка				Площадь, га
		наименование участкового лесничества	наименование урочища	номер лесного квартала	номер лесотаксационного выдела	
1	2	3	4	5	6	7
Эксплуатационные леса	Берегозащитные, почвозащитные участки лесов, расположенные вдоль водных объектов, склонов оврагов	Тургеневское	Сосновское	10	7-9,23-27,31	15,00
		Тургеневское	Сосновское	11	6,7	7,70
		Тургеневское	Сосновское	13	4,6,8	24,20
		Тургеневское	Сосновское	14	37,50,55	13,80
		Тургеневское	Сосновское	16	13,21	2,70
		Тургеневское	Тургеневское	1	3,4,31-40	9,90
		Тургеневское	Тургеневское	2	16,19,35,54-57	21,50
		Тургеневское	Тургеневское	7	27	1,60
		Тургеневское	Тургеневское	8	11-17,20-24,42,44,45	22,80
		Тургеневское	Тургеневское	9	44,58,61,62	8,50
		Тургеневское	Тургеневское	10	4	3,60
Итого по виду ОЗУ						6851,3
Защитные леса, защитные полосы лесов, расположенные вдоль железнодорожных путей и автомобильных дорог	Заповедные лесные участки	Бутылицкое		73	10-14,22-24,38	11,2
Итого по виду ОЗУ						11,2
Эксплуатационные леса	Леса в охранных зонах государственных природных заповедников, национальных парков и других особо охраняемых природных территорий, а также территории, зарезервированные для создания особо охраняемых природных территорий федерального значения	Приклонское	Илькино	28	3,7-14,19,20,22-27,31-34,55-57,66,67,77-79,83-86,90,91	55,30
		Приклонское	Илькино	29	21-26,32,33,50	15,50
		Приклонское	Меленковское	26	12,37,38	12,00
		Приклонское	Меленковское	27	5-13,16,17,22-25,28,33	54,00
Итого по виду ОЗУ						136,8

продолжение таблицы 27

Виды лесов по целевому назначению и категории защитных лесов	Наименование ОЗУ	Местоположение лесного участка				Площадь, га
		наименование участкового лесничества	наименование урочища	номер лесного квартала	номер лесотаксационного выдела	
1	2	3	4	5	6	7
Защитные леса, расположенные в пустынных, полупустынных, лесостепных, лесотундровых зонах, степях, горах	Медоносные участки лесов	Бутылицкое		36	11	11
Эксплуатационные леса		Бутылицкое		115	13	0,9
		Приклонское	Бутылицы	3	14	0,9
		Приклонское	Илькино	6	31	4,4
		Тургеневское	Орловское	15	14	41,0
		Тургеневское	Орловское	27	10	6,3
		Тургеневское	Орловское	30	33	0,7
Итого по виду ОЗУ					65,2	

продолжение таблицы 27

Виды лесов по целевому назначению и категории защитных лесов	Наименование ОЗУ	Местоположение лесного участка				Площадь, га
		наименование участкового лесничества	наименование урочища	номер лесного квартала	номер лесотаксационного выдела	
1	2	3	4	5	6	7
Защитные леса, защитные полосы лесов, расположенные вдоль железнодорожных путей и автомобильных дорог	Небольшие участки лесов, расположенные среди безлесных пространств	Приклонское	Илькино	37	3,83,84,88-91	11,70
		Приклонское	Илькино	38	8-10	5,50
		Приклонское	Илькино	41	1,3-7,11	9,50
		Приклонское	Меленковское	2	18-20	3,90
		Приклонское	Меленковское	8	44-46	2,40
		Приклонское	Меленковское	22	45,55,56	1,80
		Приклонское	Меленковское	28	7	4,20
		Приклонское	Меленковское	38	39	0,60
		Приклонское	Меленковское	39	22,23,27,28,31,33-35,39	14,70
		Приклонское	Меленковское	40	8,9,54	5,60
		Приклонское	Меленковское	41	26-29	13,90
		Приклонское	Сафроновское	1	1-3,5,7	12,40
		Приклонское	Сафроновское	2	2	1,30
		Тургеневское	Высоковское	3	8,16-18,32-37,42,49-57	24,90
		Тургеневское	Орловское	14	32-35	8,40
		Тургеневское	Орловское	17	11,12	4,40
		Тургеневское	Орловское	18	16,38	1,10
		Тургеневское	Орловское	19	15-18	6,10
		Тургеневское	Пановское	4	62	0,90
		Тургеневское	Пановское	5	41-44	4,00
		Тургеневское	Пановское	6	13-16	3,40
		Тургеневское	Селинское	4	9	2,30
		Тургеневское	Селинское	14	9	0,40
Тургеневское	Селинское	15	4	3,50		
Защитные леса, лесопарковые зоны		Ляховское		64	1,6,9,12	11,50
Защитные леса, лесопарковые зоны		Ляховское		65	5-19	22,20
Защитные леса, лесопарковые зоны		Меленковское		49	1,3-8,10	61,10
Защитные леса, расположенные в пустынных, полупустынных, лесостепных, лесотундровых зонах, степях, горах		Ляховское		63	1,3,4,6,9-12	9,70

Виды лесов по целевому назначению и категории защитных лесов	Наименование ОЗУ	Местоположение лесного участка				Площадь, га
		наименование участкового лесничества	наименование урочища	номер лесного квартала	номер лесотаксационного выдела	
1	2	3	4	5	6	7
Защитные леса, запретные полосы лесов, расположенные вдоль водных объектов	Небольшие участки лесов, расположенные среди безлесных пространств	Приклонское	Илькино	48	28-30,42,44,52,55-59	24,40
		Приклонское	Илькино	54	14-20,42	12,00
		Приклонское	Илькино	55	7,17,18,21,22,25-30,33-37,41-48,50	40,60
		Приклонское	Илькино	60	36	4,70
		Приклонское	Илькино	62	1	0,40
		Тургеневское	Высоковское	3	11,19-22,25-31,38-41,43-48,60,61,63,65-69,71-83,87,89,91-94	91,00
		Тургеневское	Высоковское	5	1-11	30,10
		Тургеневское	Дмитриевы Горы	2	30-34	17,90
		Тургеневское	Дмитриевы Горы	3	1,2	4,00
		Тургеневское	Дмитриевы Горы	4	59-65,67-69,74,79	37,10
		Тургеневское	Дмитриевы Горы	5	1,15	3,70
		Тургеневское	Дмитриевы Горы	8	56	0,50
		Тургеневское	Дмитриевы Горы	9	2	6,50
		Тургеневское	Дмитриевы Горы	11	1,2	22,20
		Тургеневское	Дмитриевы Горы	15	31,75,76,79	2,30
Тургеневское	Ока	1	8-10,15,33-36	19,40		
Тургеневское	Ока	2	22-25	9,90		

Виды лесов по целевому назначению и категории защитных лесов	Наименование ОЗУ	Местоположение лесного участка				Площадь, га
		наименование участкового лесничества	наименование урочища	номер лесного квартала	номер лесотаксационного выдела	
1	2	3	4	5	6	7
Защитные леса, запретные полосы лесов, расположенные вдоль водных объектов		Тургеневское	Пановское	10	1-6,8-10,12,14-19,21-25,58-60,68-71,73-76,83-86,94	86,60
		Тургеневское	Пановское	12	3-6,8-13,15,17-19,55-58,88	55,00
		Тургеневское	Пановское	14	7	1,60
		Тургеневское	Приокское	1	1-3,17-21	9,40
		Тургеневское	Приокское	2	26-28	22,50
		Тургеневское	Приокское	4	22-48,52-57	65,00
		Тургеневское	Урваново	1	1-31,33-37	87,70
Эксплуатационные леса	Небольшие участки лесов, расположенные среди безлесных пространств	Приклонское	Бутылицы	36	3-5,11-17,20,21	29,80
		Приклонское	Илькино	37	1,7,9,10,16,18-21,27-31,33-36,43-45	40,40
		Приклонское	Илькино	38	69-71	2,80
		Приклонское	Илькино	41	8-10,12	2,70
		Приклонское	Илькино	43	21-23,41,42,55,57,58,60,61,64,65	23,10
		Приклонское	Илькино	44	34,37	1,90
		Приклонское	Илькино	45	30	0,50
		Приклонское	Илькино	47	1-4,6-16,20-22,25,29-35,37-43	76,50
		Приклонское	Илькино	50	2,10,11	2,50
		Приклонское	Илькино	52	1,2	1,30
		Приклонское	Илькино	53	2-9,11-17	32,00
		Приклонское	Илькино	56	41-45	14,90
		Приклонское	Илькино	57	28,29,31,35,50,56	7,40
		Приклонское	Меленковское	4	10	1,60
		Приклонское	Меленковское	5	13,14	1,90

Виды лесов по целевому назначению и категории защитных лесов	Наименование ОЗУ	Местоположение лесного участка				Площадь, га
		наименование участкового лесничества	наименование урочища	номер лесного квартала	номер лесотаксационного выдела	
1	2	3	4	5	6	7
Эксплуатационные леса	Небольшие участки лесов, расположенные среди безлесных пространств	Приклонское	Меленковское	6	9-18	33,60
Эксплуатационные леса		Приклонское	Меленковское	8	38-41,47	5,70
Эксплуатационные леса		Приклонское	Меленковское	14	1-7,11,12	33,80
Эксплуатационные леса		Приклонское	Меленковское	23	18,22	9,10
Эксплуатационные леса		Приклонское	Меленковское	28	8	2,40
Эксплуатационные леса		Приклонское	Меленковское	30	15	3,50
Эксплуатационные леса		Приклонское	Меленковское	32	19,21	6,70
Эксплуатационные леса		Приклонское	Меленковское	36	1,31	7,30
Эксплуатационные леса		Приклонское	Меленковское	38	12,13,37,40	15,70
Эксплуатационные леса		Приклонское	Меленковское	39	21,24-26,32,36,37,40	21,70
Эксплуатационные леса		Приклонское	Меленковское	40	1128,29,40,52	16,90
Эксплуатационные леса		Приклонское	Меленковское	41	30-32,34	15,70
Эксплуатационные леса		Приклонское	Сафроновское	1	4,6	3,00
Эксплуатационные леса		Приклонское	Сафроновское	2	8-10,13	2,70
Эксплуатационные леса		Приклонское	Сафроновское	3	2,13	7,10
Эксплуатационные леса		Приклонское	Сафроновское	6	17,23-25	12,40
Эксплуатационные леса		Приклонское	Сафроновское	14	37-40	5,70
Эксплуатационные леса		Приклонское	Сафроновское	15	14,15	24,60
Эксплуатационные леса		Приклонское	Сафроновское	24	46,55-57,58	16,70
Эксплуатационные леса		Приклонское	Сафроновское	25	44,45,51,53-55,57,58,60	16,30
Эксплуатационные леса		Приклонское	Сафроновское	26	23-53,61,68,74,75	75,60
Эксплуатационные леса		Тургеневское	Высоковское	4	9-14,19,21,25,36-38,68	19,80
Эксплуатационные леса		Тургеневское	Орловское	3	11	0,60
Эксплуатационные леса		Тургеневское	Орловское	4	33	1,20
Эксплуатационные леса		Тургеневское	Орловское	5	5-8,11,13-20,22-30,32,34,35	70,90
Эксплуатационные леса		Тургеневское	Орловское	6	4-6,19	2,60
Эксплуатационные леса		Тургеневское	Орловское	7	40-42	6,60
Эксплуатационные леса		Тургеневское	Орловское	8	18-33,38-49,56,58,69-75,87,91-93	78,90

продолжение таблицы 27

Виды лесов по целевому назначению и категории защитных лесов	Наименование ОЗУ	Местоположение лесного участка				Площадь, га
		наименование участкового лесничества	наименование урочища	номер лесного квартала	номер лесотаксационного выдела	
1	2	3	4	5	6	7
Эксплуатационные леса	Небольшие участки лесов, расположенные среди безлесных пространств	Тургеневское	Орловское	9	1-12	68,90
Эксплуатационные леса		Тургеневское	Орловское	10	2,3	4,00
Эксплуатационные леса		Тургеневское	Орловское	12	5,15,16,33	2,50
Эксплуатационные леса		Тургеневское	Орловское	13	1-20	68,40
Эксплуатационные леса		Тургеневское	Орловское	14	4,13,14,26-31	25,60
Эксплуатационные леса		Тургеневское	Орловское	16	1-16	54,40
Эксплуатационные леса		Тургеневское	Орловское	17	1-9	32,90
Эксплуатационные леса		Тургеневское	Орловское	18	1,3,12,14,15	7,20
Эксплуатационные леса		Тургеневское	Орловское	19	19,46-51,56	7,80
Эксплуатационные леса		Тургеневское	Орловское	21	26	1,60
Эксплуатационные леса		Тургеневское	Орловское	22	1	1,30
Эксплуатационные леса		Тургеневское	Орловское	23	15-17,22-30,32,33,35,36	36,30
Эксплуатационные леса		Тургеневское	Орловское	25	1	0,70
Эксплуатационные леса		Тургеневское	Орловское	26	16,17,20-24,27-30,34,41-44,47-49	31,80
Эксплуатационные леса		Тургеневское	Орловское	27	9,12,13,18	3,10
Эксплуатационные леса		Тургеневское	Орловское	28	10,11,25	0,90
Эксплуатационные леса		Тургеневское	Орловское	29	13	0,70
Эксплуатационные леса		Тургеневское	Пановское	1	51-55	7,90
Эксплуатационные леса		Тургеневское	Пановское	3	26-28	2,50
Эксплуатационные леса		Тургеневское	Пановское	4	7,8,32,35,52	5,50
Эксплуатационные леса		Тургеневское	Пановское	5	9,14,16-20,30-32	17,00
Эксплуатационные леса		Тургеневское	Пановское	6	17,27,28,30,31,56,74,75	12,00
Эксплуатационные леса		Тургеневское	Пановское	7	18-21,74-79,95	17,10
Эксплуатационные леса	Тургеневское	Пановское	8	34,36,38,39,42-48,94-105, 108-110,112-114, 119-123,126,128,129	85,80	
Эксплуатационные леса	Тургеневское	Пановское	9	4-6,18,28,41-45	28,00	

Виды лесов по целевому назначению и категории защитных лесов	Наименование ОЗУ	Местоположение лесного участка				Площадь, га
		наименование участкового лесничества	наименование урочища	номер лесного квартала	номер лесотаксационного выдела	
1	2	3	4	5	6	7
Эксплуатационные леса	Небольшие участки лесов, расположенные среди безлесных пространств	Тургеневское	ПХ Муромского приборостроительного завода	1	8-11,13,14	8,40
		Тургеневское		2	2,3,9-11,19	13,60
		Тургеневское		10	1-24	112,10
		Тургеневское	Селинское	4	1-5,11-23,33	59,20
		Тургеневское	Селинское	15	5	1,50
		Тургеневское	Сосновское	1	14	0,30
		Тургеневское	Сосновское	3	4,5	0,90
		Тургеневское	Сосновское	10	15,16	1,80
		Тургеневское	Сосновское	11	1	1,00
		Тургеневское	Сосновское	14	15-20,31,32,39,43-46	36,95
		Тургеневское	Тургеневское	2	36-45,48-51	70,90
		Тургеневское	Тургеневское	3	23	0,60
		Тургеневское	Тургеневское	4	48	0,90
		Тургеневское	Тургеневское	5	2,3	8,00
		Тургеневское	Тургеневское	6	6,39-41,43-50	15,00
		Тургеневское	Тургеневское	9	9,18-20,35-43,64,65	27,90
		Тургеневское	Тургеневское	10	5-9	23,70
Защитные леса, расположенные в пустынных, полупустынных, лесостепных, лесотундровых зонах, степях, горах		Бутылицкое		80	1	0,7
		Бутылицкое		80	2	5,5
		Бутылицкое		80	4	0,2
		Бутылицкое		80	5	0,3
		Бутылицкое		80	6	8,3
		Бутылицкое		80	7	0,2
		Бутылицкое		80	8	1
		Бутылицкое		80	9	2,5
		Бутылицкое		80	10	3,1
		Бутылицкое		80	11	0,2
		Бутылицкое		80	12	2,2
		Бутылицкое		80	13	0,7

Виды лесов по целевому назначению и категории защитных лесов	Наименование ОЗУ	Местоположение лесного участка				Площадь, га
		наименование участкового лесничества	наименование урочища	номер лесного квартала	номер лесотаксационного выдела	
1	2	3	4	5	6	7
Защитные леса, расположенные в пустынных, полупустынных, лесостепных, лесотундровых зонах, степях, горах		Бутылицкое		80	14	2
		Бутылицкое		80	15	0,2
		Бутылицкое		80	17	1,3
		Бутылицкое		80	19	6,4
		Бутылицкое		80	20	0,9
		Бутылицкое		80	21	1,2
		Бутылицкое		80	22	1,3
		Бутылицкое		80	23	1
Защитные леса, защитные полосы лесов, расположенные вдоль железнодорожных путей и автомобильных дорог		Приклонское	Бутылицы	6	35	0,8
Эксплуатационные леса	Небольшие участки лесов, расположенные среди безлесных пространств	Приклонское	Бутылицы	6	38	0,2
		Приклонское	Бутылицы	6	44	0,2
		Приклонское	Бутылицы	9	26	0,9
		Приклонское	Бутылицы	10	1	2,1
		Приклонское	Бутылицы	10	2	4
		Приклонское	Бутылицы	10	3	1,4
		Приклонское	Бутылицы	10	4	1,4
		Приклонское	Бутылицы	10	5	2,4
		Приклонское	Бутылицы	10	6	0,9
		Приклонское	Бутылицы	10	7	0,9
		Приклонское	Бутылицы	10	8	2
		Приклонское	Бутылицы	10	9	0,5
		Приклонское	Бутылицы	10	32	0,2
		Приклонское	Бутылицы	10	33	0,9
		Приклонское	Бутылицы	10	34	0,7
		Приклонское	Бутылицы	10	35	0,7
		Приклонское	Бутылицы	10	57	0,6
		Приклонское	Бутылицы	10	58	3,9
Приклонское	Бутылицы	10	59	1,8		

Виды лесов по целевому назначению и категории защитных лесов	Наименование ОЗУ	Местоположение лесного участка				Площадь, га
		наименование участкового лесничества	наименование урочища	номер лесного квартала	номер лесотаксационного выдела	
1	2	3	4	5	6	7
Эксплуатационные леса	Небольшие участки лесов, расположенные среди безлесных пространств	Приклонское	Бутылицы	10	60	2,9
		Приклонское	Бутылицы	10	63	1,8
		Приклонское	Бутылицы	10	67	4,4
		Приклонское	Бутылицы	10	68	2
		Приклонское	Бутылицы	10	71	0,3
		Приклонское	Бутылицы	11	51	1,2
		Приклонское	Бутылицы	11	63	0,6
		Приклонское	Бутылицы	12	37	0,5
		Приклонское	Бутылицы	12	38	0,5
		Приклонское	Бутылицы	12	39	0,6
		Приклонское	Бутылицы	14	16	0,6
		Приклонское	Бутылицы	14	17	0,4
		Приклонское	Бутылицы	14	22	0,8
		Приклонское	Бутылицы	14	25	7,8
		Приклонское	Бутылицы	14	26	1,1
		Приклонское	Бутылицы	14	35	0,2
		Приклонское	Бутылицы	14	46	4
		Приклонское	Бутылицы	14	47	0,5
		Приклонское	Бутылицы	14	48	1,6
		Приклонское	Бутылицы	14	59	0,3
		Приклонское	Бутылицы	14	66	0,3
		Приклонское	Бутылицы	16	1	1,7
		Приклонское	Бутылицы	16	8	1
		Приклонское	Бутылицы	16	34	0,5
		Приклонское	Бутылицы	16	35	4,1
		Приклонское	Бутылицы	16	36	1,1
		Приклонское	Бутылицы	16	37	0,4
		Приклонское	Бутылицы	16	39	1,7
Приклонское	Бутылицы	16	40	0,8		
Приклонское	Бутылицы	16	41	0,6		

Виды лесов по целевому назначению и категории защитных лесов	Наименование ОЗУ	Местоположение лесного участка				Площадь, га	
		наименование участкового лесничества	наименование урочища	номер лесного квартала	номер лесотаксационного выдела		
1	2	3	4	5	6	7	
Эксплуатационные леса	Небольшие участки лесов, расположенные среди безлесных пространств	Приклонское	Бутылицы	16	42	4,6	
		Приклонское	Бутылицы	16	51	0,2	
		Приклонское	Бутылицы	16	52	2,4	
		Приклонское	Бутылицы	16	53	3,5	
		Приклонское	Бутылицы	16	54	0,6	
		Приклонское	Бутылицы	16	58	0,7	
		Приклонское	Бутылицы	16	59	1,1	
		Приклонское	Бутылицы	16	60	0,8	
		Приклонское	Бутылицы	16	61	1,3	
		Приклонское	Бутылицы	16	62	4,2	
		Приклонское	Бутылицы	16	63	0,5	
		Приклонское	Бутылицы	16	64	0,4	
Защитные леса, защитные полосы лесов, расположенные вдоль железнодорожных путей и автомобильных дорог		Приклонское	Бутылицы	16	65	0,5	
		Приклонское	Бутылицы	16	66	0,8	
		Приклонское	Бутылицы	16	67	1,9	
		Приклонское	Бутылицы	16	68	1,2	
		Приклонское	Бутылицы	16	69	1,1	
		Приклонское	Бутылицы	16	70	1	
		Приклонское	Бутылицы	16	73	1,3	
		Приклонское	Бутылицы	16	74	1,2	
		Эксплуатационные леса	Приклонское	Бутылицы	16	71	0,2
			Приклонское	Бутылицы	16	72	2,3
			Приклонское	Бутылицы	16	89	1,5
			Приклонское	Бутылицы	16	90	1,5
Приклонское	Бутылицы		17	1	0,9		
Приклонское	Бутылицы		17	2	1,9		
Приклонское	Бутылицы		17	3	1,3		
Приклонское	Бутылицы		18	49	0,7		
Приклонское	Бутылицы	19	10	0,7			
Приклонское	Бутылицы	19	11	2,8			

Виды лесов по целевому назначению и категории защитных лесов	Наименование ОЗУ	Местоположение лесного участка				Площадь, га
		наименование участкового лесничества	наименование урочища	номер лесного квартала	номер лесотаксационного выдела	
1	2	3	4	5	6	7
Эксплуатационные леса	Небольшие участки лесов, расположенные среди безлесных пространств	Приклонское	Бутылицы	19	12	0,7
		Приклонское	Бутылицы	19	19	1,3
		Приклонское	Бутылицы	19	22	6,8
		Приклонское	Бутылицы	19	23	0,7
		Приклонское	Бутылицы	19	24	0,8
		Приклонское	Бутылицы	19	25	4,3
		Приклонское	Бутылицы	19	26	1,5
		Приклонское	Бутылицы	19	27	2,5
		Приклонское	Бутылицы	19	28	2,3
		Приклонское	Бутылицы	19	35	0,5
		Приклонское	Бутылицы	19	36	0,4
Защитные леса, защитные полосы лесов, расположенные вдоль железнодорожных путей и автомобильных дорог	Небольшие участки лесов, расположенные среди безлесных пространств	Приклонское	Бутылицы	20	12	0,3
		Приклонское	Бутылицы	20	13	0,4
Эксплуатационные леса	Небольшие участки лесов, расположенные среди безлесных пространств	Приклонское	Бутылицы	21	2	1,8
		Приклонское	Бутылицы	20	29	0,3
		Приклонское	Бутылицы	21	3	1
		Приклонское	Бутылицы	21	4	2,1
		Приклонское	Бутылицы	21	5	1,6
		Приклонское	Бутылицы	21	6	0,8
Защитные леса, защитные полосы лесов, расположенные вдоль железнодорожных путей и автомобильных дорог	Небольшие участки лесов, расположенные среди безлесных пространств	Приклонское	Бутылицы	21	9	1,6
		Приклонское	Бутылицы	21	11	0,6
Эксплуатационные леса	Небольшие участки лесов, расположенные среди безлесных пространств	Приклонское	Бутылицы	21	15	0,5
		Приклонское	Бутылицы	21	89	1,9
		Приклонское	Бутылицы	21	12	2,6
		Приклонское	Бутылицы	21	13	0,3
		Приклонское	Бутылицы	21	16	5,4
		Приклонское	Бутылицы	21	17	0,8
		Приклонское	Бутылицы	21	19	1,4
Приклонское	Бутылицы	21	21	1,4		

Виды лесов по целевому назначению и категории защитных лесов	Наименование ОЗУ	Местоположение лесного участка				Площадь, га
		наименование участкового лесничества	наименование урочища	номер лесного квартала	номер лесотаксационного выдела	
1	2	3	4	5	6	7
Эксплуатационные леса	Небольшие участки лесов, расположенные среди безлесных пространств	Приклонское	Бутылицы	21	22	4,8
		Приклонское	Бутылицы	21	33	2,4
		Приклонское	Бутылицы	21	34	9,9
		Приклонское	Бутылицы	21	45	3,6
		Приклонское	Бутылицы	21	46	1,8
		Приклонское	Бутылицы	21	51	1,6
		Приклонское	Бутылицы	21	83	1,6
		Приклонское	Бутылицы	21	92	1,3
		Приклонское	Бутылицы	21	95	1,3
		Приклонское	Бутылицы	21	96	3,1
		Приклонское	Бутылицы	21	97	0,2
		Приклонское	Бутылицы	21	98	0,2
		Приклонское	Бутылицы	21	99	0,8
		Приклонское	Бутылицы	21	100	1,2
		Приклонское	Бутылицы	21	101	1,9
		Приклонское	Бутылицы	22	54	2,7
		Приклонское	Бутылицы	23	6	1,8
		Приклонское	Бутылицы	23	7	2
		Приклонское	Бутылицы	23	8	0,9
		Приклонское	Бутылицы	23	9	4,6
		Приклонское	Бутылицы	23	10	2,8
		Приклонское	Бутылицы	26	45	1,7
		Приклонское	Бутылицы	26	46	0,8
		Приклонское	Бутылицы	27	4	2,1
Приклонское	Бутылицы	27	5	4,9		
Приклонское	Бутылицы	27	6	2,1		
Приклонское	Бутылицы	27	15	2,8		
Приклонское	Бутылицы	27	16	1,6		

Виды лесов по целевому назначению и категории защитных лесов	Наименование ОЗУ	Местоположение лесного участка				Площадь, га
		наименование участкового лесничества	наименование урочища	номер лесного квартала	номер лесотаксационного выдела	
1	2	3	4	5	6	7
Защитные леса, защитные полосы лесов, расположенные вдоль железнодорожных путей и автомобильных дорог	Опушки лесов, граничащие с безлесными пространствами	Бутылицкое		24	15,26,51,57,59	3,40
		Бутылицкое		46	33,37,40	4,60
		Меленковское		1	1,10,14,18	5,30
		Меленковское		134	1,2,43	1,60
		Меленковское		154	1	0,70
		Меленковское		158	36,38	2,30
		Приклонское	Илькино	38	1,2,4	1,40
		Приклонское	Илькино	51	26-28	1,90
		Приклонское	Илькино	52	39-42,52	2,30
		Приклонское	Илькино	56	1-4,6-9	10,00
		Приклонское	Илькино	57	1-3,22,57,60-62,64,70	12,20
		Приклонское	Меленковское	8	37,42,43,51	4,40
		Приклонское	Меленковское	17	1-5,43	13,00
		Приклонское	Меленковское	22	20,32-36	15,30
		Приклонское	Меленковское	28	9-11,13,14	13,30
		Приклонское	Меленковское	38	3	6,70
		Приклонское	Меленковское	39	3-5,7,13,15,17,30,44	14,10
		Приклонское	Меленковское	40	21,22,30	6,50
		Приклонское	Меленковское	47	1-3	1,00
		Приклонское	Сафроновское	2	1,3,34	7,10
		Тургеневское	Высоковское	3	6,7	1,90
		Тургеневское	Орловское	14	19	2,00
		Тургеневское	Орловское	15	34,37,38	6,00
		Тургеневское	Орловское	17	10,13-16,18,19	17,70
		Тургеневское	Орловское	18	47,48	5,30
		Тургеневское	Орловское	19	9-14	10,90
		Тургеневское	Орловское	21	1-4,57,58	7,90
		Тургеневское	Орловское	26	1-6	11,20
Тургеневское	Пановское	4	55,56	2,60		
Тургеневское	Пановское	6	2-4,7,11,12	10,00		

Виды лесов по целевому назначению и категории защитных лесов	Наименование ОЗУ	Местоположение лесного участка				Площадь, га	
		наименование участкового лесничества	наименование урочища	номер лесного квартала	номер лесотаксационного выдела		
1	2	3	4	5	6	7	
Защитные леса, защитные полосы лесов, расположенные вдоль железнодорожных путей и автомобильных дорог	Опушки лесов, граничащие с безлесными пространствами	Тургеневское	Приокское	1	24,32	2,00	
		Тургеневское	Приокское	2	1-7	15,00	
		Тургеневское	Селинское	4	24,25	5,20	
		Тургеневское	Сосновское	3	7,8,17	3,90	
		Тургеневское	Сосновское	11	9	2,00	
		Тургеневское	Тургеневское	4	56	1,30	
Защитные леса, лесопарковые зоны		Ляховское			68	5-8,10,12,15,16	14,00
		Ляховское			69	1,10,25,27	7,90
		Ляховское			71	1,3,26	3,70
		Меленковское			47	1	0,50
		Меленковское			192	40	0,70
		Меленковское			203	31	1,20
		Меленковское			207	25-27,32,41,45	4,10
		Меленковское			211	1,2,12-14,16,34	6,80
		Меленковское			215	1-4,7,9-13,21,33-35,43,52,53	12,50
		Меленковское			216	1-3,7-9,15,16	4,90
Защитные леса, расположенные в пустынных, полупустынных, лесостепных, лесотундровых зонах, степях, горах		Меленковское			221	2,4,5,29-31	4,90
		Бутылицкое			26	1-6	7,90
		Бутылицкое			27	1-4	2,90
		Бутылицкое			29	14,19,25	8,20
		Бутылицкое			30	22,23,28-30	8,40
		Бутылицкое			53	1,2	2,00
		Ляховское			52	1-5,7,8,34-36	13,60
		Ляховское			66	1,22,25,27,28,30,31,33,34	15,60
	Ляховское			67	1-3,14,18,19,24-26,28-32,34-39,41	26,20	
Ляховское			80	25	3,20		

Виды лесов по целевому назначению и категории защитных лесов	Наименование ОЗУ	Местоположение лесного участка				Площадь, га
		наименование участкового лесничества	наименование урочища	номер лесного квартала	номер лесотаксационного выдела	
1	2	3	4	5	6	7
Защитные леса, запретные полосы лесов, расположенные вдоль водных объектов	Опушки лесов, граничащие с безлесными пространствами	Илькинское		169	13	7,40
		Илькинское		173	17	1,90
		Илькинское		176	1,9,15	4,40
		Илькинское		179	1,10	2,90
		Ляховское		96	16-18	5,10
		Ляховское		98	6,7,13,14,23	10,40
		Ляховское		99	6,11,16	8,60
		Ляховское		100	7,8,18,29,39	7,50
		Приклонское	Илькино	48	4-7,9,10,19,21,24-26,31-32,34-37,39-41,46-49,51,53,54,61-63,75,78-81,86,88	62,10
		Приклонское	Илькино	54	5,7,9,11-13,21,22,41,43,45-47,50	24,30
		Приклонское	Илькино	55	4,6,8,9,11,12,14-16,19,20,38,39,53	29,90
		Приклонское	Илькино	58	1-6,9-11,17,22-25,27,29,33,34,37,38	45,10
		Приклонское	Илькино	59	2,7-11,13,14,19,21,23,24,26,28-33	36,30
		Приклонское	Илькино	60	1-3,5,8,9,13,15,20,23-25,28,29,33,34,40,41	34,50
		Приклонское	Илькино	61	8,9,12-14,17,18,21-24,26,28	20,50
Приклонское	Илькино	62	2,5,6,9,10,14,17,20-24,26,28-33	31,80		
Тургеневское	Высоковское	3	1-5,9,10,12-15,23,24,58,59,85	40,40		

Виды лесов по целевому назначению и категории защитных лесов	Наименование ОЗУ	Местоположение лесного участка				Площадь, га
		наименование участкового лесничества	наименование урочища	номер лесного квартала	номер лесотаксационного выдела	
1	2	3	4	5	6	7
Защитные леса, запретные полосы лесов, расположенные вдоль водных объектов	Опушки лесов, граничащие с безлесными пространствами	Тургеневское	Дмитриевы Горы	1	4-11,13-16,19,23-25,28,30,35,38,39,41,43-46,51,60,61,63-68,70-75	54,20
		Тургеневское	Дмитриевы Горы	2	5,9-17,23,28,35	31,60
		Тургеневское	Дмитриевы Горы	3	3-9,16,17,27-29,42-44,53,56-60,65	29,50
		Тургеневское	Дмитриевы Горы	4	26,28,44,52,55-58	21,60
		Тургеневское	Дмитриевы Горы	5	3-5,8,10,1116-20,24-27,32-34,36-38,41,43	74,50
		Тургеневское	Дмитриевы Горы	6	20	7,10
		Тургеневское	Дмитриевы Горы	8	8,18,19,25,33,36,45,47-50,55,57	27,00
		Тургеневское	Дмитриевы Горы	10	6,7,11-13,17,18,20-22	20,50
		Тургеневское	Дмитриевы Горы	13	6-8,12,13,17,18,20-22,24,26	17,50
		Тургеневское	Дмитриевы Горы	15	30,3334,39,42,55,59	8,30
		Тургеневское	Ока	1	24-26	4,40
		Тургеневское	Ока	2	4,12,16-20,27	15,30
		Тургеневское	Ока	3	34-36	13,20
		Тургеневское	Ока	4	8-10	6,10
		Тургеневское	Приокское	1	4-10,12-16,23,25,27-31	45,00
		Тургеневское	Приокское	2	8,9,11-17,20,22	25,50
		Тургеневское	Приокское	3	1-4,6,7,13,17-23,27	39,10
Тургеневское	Приокское	6	18,24,25	4,60		

продолжение таблицы 27

Виды лесов по целевому назначению и категории защитных лесов	Наименование ОЗУ	Местоположение лесного участка				Площадь, га
		наименование участкового лесничества	наименование урочища	номер лесного квартала	номер лесотаксационного выдела	
1	2	3	4	5	6	7
Защитные леса, нерестоохранные полосы лесов		Тургеневское	Дмитриевы Горы	4	30,33,35,37,38,46,48,49,70	13,60
		Тургеневское	Дмитриевы Горы	15	11,12,84	15,10
		Тургеневское	Приокское	6	29	1,20
Эксплуатационные леса	Опушки лесов, граничащие с безлесными пространствами	Бутылицкое		39	59	2,80
		Бутылицкое		40	56-59	6,50
		Бутылицкое		46	1,11,12,15,19,20,24,27,28,34	8,40
		Бутылицкое		72	2,6,14,18,19,24	13,40
		Бутылицкое		94	10-12,14	3,00
		Бутылицкое		95	1	1,10
		Илькинское		95	43,65	4,50
		Ляховское		73	5,6,29,34,43	3,80
		Ляховское		75	9	0,80
		Меленковское		2	20,22,23,57-59	5,60
		Меленковское		3	1,3,4,46	4,20
		Меленковское		4	1	0,10
		Меленковское		149	15,23,29,30,47,51,58,65,66	5,20
		Меленковское		158	35	0,60
		Пичугинское		42	2,3,5,6,8,9,13,14,18-21,30	13,00
		Приклонское	Бутылицы	36	1,2,6-10,18,19	18,90
		Приклонское	Илькино	35	3-7,10,31	16,30
		Приклонское	Илькино	36	17,28,29	3,70
		Приклонское	Илькино	37	17,25,26,38-42,46,52,55,56,69,72-74	27,60
		Приклонское	Илькино	38	15,17,21,46,49-53,58-60,72,73,85-88	17,10
Приклонское	Илькино	40	32,33,35,42-46	21,20		

продолжение таблицы 27

Виды лесов по целевому назначению и категории защитных лесов	Наименование ОЗУ	Местоположение лесного участка				Площадь, га
		наименование участкового лесничества	наименование урочища	номер лесного квартала	номер лесотаксационного выдела	
1	2	3	4	5	6	7
Эксплуатационные леса	Опушки лесов, граничащие с безлесными пространствами	Приклонское	Илькино	41	23,25-34	11,70
		Приклонское	Илькино	42	8,9,11,12,14,16,27,35,53-59,62-64,67,68,82-84,87	26,30
		Приклонское	Илькино	43	1-6,18,20,24,26,28,29,33,36-40,46	47,80
		Приклонское	Илькино	44	1,3,5,6,17,18,20-23,28,30-33	57,90
		Приклонское	Илькино	45	1-3,5,6,9,10,13,16,31,32	16,80
		Приклонское	Илькино	46	6,11,12,14-18,20,26,27	25,50
		Приклонское	Илькино	47	23,24,26-28,36,44-49	17,30
		Приклонское	Илькино	50	5,7,12-14,16,21	11,20
		Приклонское	Илькино	51	1-3,5,8-11,20-24	23,20
		Приклонское	Илькино	52	20,25,28,29,31,32,36,43,44,50,51	23,00
		Приклонское	Илькино	56	14-16,22-26,30,31,33-40,46,47,49,54	32,60
		Приклонское	Илькино	57	4,5,11-16,18,20,21,23,25-27,30,34,38,39,49,51-55,76,79,80,82,90,91,93-96	68,30
		Приклонское	Меленковское	6	19	0,50
		Приклонское	Меленковское	7	11-14,16	9,50
		Приклонское	Меленковское	8	4,10,12,33,35,36,48	23,10
		Приклонское	Меленковское	9	6,13,20,24,26,27	15,70
Приклонское	Меленковское	11	3	5,50		
Приклонское	Меленковское	13	1,8,9,12	8,80		
Приклонское	Меленковское	14	8-10	11,00		
Приклонское	Меленковское	15	1,4,6,9,14,16,18,22,23	24,30		
Приклонское	Меленковское	16	1,5-6	12,90		

Виды лесов по целевому назначению и категории защитных лесов	Наименование ОЗУ	Местоположение лесного участка				Площадь, га
		наименование участкового лесничества	наименование урочища	номер лесного квартала	номер лесотаксационного выдела	
1	2	3	4	5	6	7
Эксплуатационные леса	Опушки лесов, граничащие с безлесными пространствами	Приклонское	Меленковское	17	6,8-10,12,17-23,40,42	29,20
		Приклонское	Меленковское	22	37,38,43-45,48	12,10
		Приклонское	Меленковское	28	6,15,26,42	16,60
		Приклонское	Меленковское	31	8,18,24-26,29,32-36,39,41	28,40
		Приклонское	Меленковское	32	1-6,10,14,15,17,18	35,80
		Приклонское	Меленковское	33	4	0,90
		Приклонское	Меленковское	35	1-4,13,20-23	24,90
		Приклонское	Меленковское	36	2-4,9-12,20,28,29	34,70
		Приклонское	Меленковское	38	7,11,15,19,24,29,32-36,38,41-44,48,53,57,58	66,40
		Приклонское	Меленковское	39	2,3,41	10,20
		Приклонское	Меленковское	40	19,20,23,24,26,27,31,42,46	16,80
		Приклонское	Меленковское	41	5-11,15,16,39-43	30,60
		Приклонское	Меленковское	47	16,18,20	6,40
		Приклонское	Сафроновское	2	6,7,12,14-18,23-26	36,40
		Приклонское	Сафроновское	3	1	2,40
		Приклонское	Сафроновское	4	1-3,6,8,12,13	13,40
		Приклонское	Сафроновское	5	1,2,4,8-10,12	12,00
		Приклонское	Сафроновское	7	14,15,18-22,25-27,29	24,90
		Приклонское	Сафроновское	9	1,3,4,11,17-19,30,33,39,40,44,48,49,51,56,58	40,00
		Приклонское	Сафроновское	14	4,20,21,29,31,44,45	19,80
		Приклонское	Сафроновское	15	4,8,10,13	13,80
		Приклонское	Сафроновское	16	3,5-7,12,13,15	22,90
		Приклонское	Сафроновское	18	1,3,5-9,11,12,14	20,70
		Приклонское	Сафроновское	21	41,46,47,50	15,40
Приклонское	Сафроновское	24	9,17,22,23,31	43,20		

Виды лесов по целевому назначению и категории защитных лесов	Наименование ОЗУ	Местоположение лесного участка				Площадь, га
		наименование участкового лесничества	наименование урочища	номер лесного квартала	номер лесотаксационного выдела	
1	2	3	4	5	6	7
Эксплуатационные леса	Опушки лесов, граничащие с безлесными пространствами	Приклонское	Сафроновское	25	1-6,10,24,25,39-41,46-50,52,56,59,61	70,10
		Приклонское	Сафроновское	26	1,3,4,6,7,11,15,21,57,63,67	25,50
		Приклонское	Сафроновское	31	1	12,40
		Приклонское	Сафроновское	32	22,30,36-38,42,53,54,59,63-68,73	57,60
		Тургеневское	Высоковское	1	19,20,27,29,31-33,39,41,58	13,80
		Тургеневское	Высоковское	2	18,19,32,37,39-41,44-48	27,60
		Тургеневское	Высоковское	4	1-5,7,8,22-24,26-35,39-44,48-54,61	47,60
		Тургеневское	Орловское	3	8,20,21,26-31	25,20
		Тургеневское	Орловское	4	1-4,6,7,9,11,29-32,34	28,70
		Тургеневское	Орловское	7	15,17,19,21,30,31,34,36-39	20,30
		Тургеневское	Орловское	8	50-52,55,57,49-61,63,65,68,77,80-85,88-90	35,20
		Тургеневское	Орловское	10	5,7,8,10,11,15,21,22,30,41,51-54,59,60,62,64	37,00
		Тургеневское	Орловское	11	17,24,28,31	13,50
		Тургеневское	Орловское	12	6,12,14,27,28,30,47	19,40
		Тургеневское	Орловское	14	5,7-9,11,36,37	23,60
		Тургеневское	Орловское	15	1,2,28-31,35	17,50
		Тургеневское	Орловское	18	4,7,13,24,29-37,39-42	26,50
		Тургеневское	Орловское	20	16	0,40
		Тургеневское	Орловское	21	5,7-10,18,24,27-32	24,00
		Тургеневское	Орловское	24	8,9,25-27	15,00
Тургеневское	Орловское	25	2-6,11,24	12,70		

продолжение таблицы 27

Виды лесов по целевому назначению и категории защитных лесов	Наименование ОЗУ	Местоположение лесного участка				Площадь, га
		наименование участкового лесничества	наименование урочища	номер лесного квартала	номер лесотаксационного выдела	
1	2	3	4	5	6	7
Эксплуатационные леса	Опушки лесов, граничащие с безлесными пространствами	Тургеневское	Орловское	26	9,14,15,19,19,25,26,32,35-38,40,45,46	32,40
		Тургеневское	Орловское	28	26,31	7,20
		Тургеневское	Орловское	29	1-3,5,7,8,10-12,15,17-25,30	29,20
		Тургеневское	Пановское	4	9,12,13,15,17-19,21,39-45,49,50	27,70
		Тургеневское	Пановское	6	18,21,23-26,29,32-40,46-50,55,58-71,76-79	58,90
		Тургеневское	Пановское	7	2-6,9,10,16,17,53,54,73,94	20,00
		Тургеневское	Пановское	8	5-7,9,10,13,57,59,60,64,72,74,76,77,80-83,86,88,89,91-93,124,130-132	48,90
		Тургеневское	Пановское	9	1,3	2,00
		Тургеневское	Пановское	11	1,3,4,10,11,13-15,41-43	12,50
		Тургеневское	ПХ Муромского приборостроительного завода	2	24,26	5,00
		Тургеневское	Селинское	4	29-31	15,70
		Тургеневское	Сосновское	1	1-3,5,10,12,15-18	47,80
		Тургеневское	Сосновское	2	3-5	7,40
		Тургеневское	Сосновское	3	1-3,6	4,70
		Тургеневское	Сосновское	8	3,4,9,12	22,60
		Тургеневское	Сосновское	11	2,3,5,8,10,11	23,20
		Тургеневское	Сосновское	14	14	6,80
Тургеневское	Тургеневское	4	46,47,49,57-60	10,50		
Тургеневское	Тургеневское	5	9,13,17,26,54,55,64-66	32,40		

Виды лесов по целевому назначению и категории защитных лесов	Наименование ОЗУ	Местоположение лесного участка				Площадь, га
		наименование участкового лесничества	наименование урочища	номер лесного квартала	номер лесотаксационного выдела	
1	2	3	4	5	6	7
Эксплуатационные леса	Опушки лесов, граничащие с безлесными пространствами	Тургеневское	Тургеневское	6	1,2,28,33-38	14,50
		Тургеневское	Тургеневское	9	3,4,28-30,53,56,57,59,63,66,67,69	33,20
Защитные леса, расположенные в пустынных, полупустынных, лесостепных, лесотундровых зонах, степях, горах		Бутылицкое		31	3	3,4
		Бутылицкое		36	12	6,4
		Бутылицкое		36	20	3,6
Защитные леса, защитные полосы лесов, расположенные вдоль железнодорожных путей и автомобильных дорог		Бутылицкое		55	7	0,5
		Бутылицкое		55	10	0,5
		Бутылицкое		55	11	1,9
		Бутылицкое		58	19	0,8
		Бутылицкое		58	20	0,5
		Бутылицкое		58	30	2,1
		Бутылицкое		58	36	1,4
		Бутылицкое		58	41	0,4
		Бутылицкое		58	42	0,7
		Бутылицкое		56	19	2,7
		Бутылицкое		56	22	2,4
		Эксплуатационные леса	Бутылицкое		59	31
Бутылицкое				61	1	1,6
Бутылицкое				61	14	0,8
Бутылицкое				61	19	0,6
Бутылицкое			61	20	1,2	
Бутылицкое			61	37	0,5	
Бутылицкое			112	1	6,9	
Бутылицкое			112	5	5,1	
Бутылицкое			113	1	3	
Бутылицкое			113	2	1,8	
Бутылицкое			113	4	1,5	
Бутылицкое			113	5	0,8	

Виды лесов по целевому назначению и категории защитных лесов	Наименование ОЗУ	Местоположение лесного участка				Площадь, га
		наименование участкового лесничества	наименование урочища	номер лесного квартала	номер лесотаксационного выдела	
1	2	3	4	5	6	7
Эксплуатационные леса	Опушки лесов, граничащие с безлесными пространствами	Бутылицкое		113	10	1,7
		Бутылицкое		113	11	1,8
		Бутылицкое		113	12	1,1
		Бутылицкое		114	8	4,9
		Бутылицкое		114	9	0,1
		Бутылицкое		115	1	2,4
		Бутылицкое		115	2	0,7
		Бутылицкое		115	3	3
		Бутылицкое		117	10	2,2
		Бутылицкое		117	11	0,7
		Бутылицкое		117	15	2,3
		Бутылицкое		117	19	4,2
		Бутылицкое		117	21	1,6
		Бутылицкое		117	22	2,8
		Бутылицкое		117	23	2
		Бутылицкое		130	2	0,8
		Бутылицкое		130	13	0,8
		Бутылицкое		130	14	1,2
		Бутылицкое		130	23	1,4
		Бутылицкое		130	33	0,3
		Бутылицкое		130	55	1,3
		Бутылицкое		134	1	3,9
		Бутылицкое		134	13	5
		Бутылицкое		134	26	0,7
		Бутылицкое		134	27	1,6
		Бутылицкое		134	34	1,8
		Меленковское		6	8	0,8
		Меленковское		6	9	1,1
		Меленковское		16	96	4
		Меленковское		16	103	1,8

Виды лесов по целевому назначению и категории защитных лесов	Наименование ОЗУ	Местоположение лесного участка				Площадь, га
		наименование участкового лесничества	наименование урочища	номер лесного квартала	номер лесотаксационного выдела	
1	2	3	4	5	6	7
Эксплуатационные леса	Опушки лесов, граничащие с безлесными пространствами	Меленковское		16	115	0,4
		Меленковское		16	116	0,3
		Меленковское		16	117	1
		Меленковское		16	124	2,4
		Меленковское		16	125	1,4
		Меленковское		16	126	0,7
		Меленковское		16	127	1,1
		Меленковское		16	128	0,8
		Меленковское		16	129	0,4
		Меленковское		16	130	2,8
		Меленковское		16	131	0,2
		Меленковское		16	132	0,9
		Меленковское		16	133	0,1
		Меленковское		16	134	1
		Меленковское		16	135	1,4
		Меленковское		16	136	0,5
		Меленковское		17	44	2
		Меленковское		17	45	2,4
		Меленковское		18	24	0,7
		Меленковское		18	25	0,8
		Меленковское		18	32	2,7
		Меленковское		18	36	0,8
		Меленковское		18	37	0,4
		Меленковское		18	39	1,7
		Меленковское		18	41	1,3
Меленковское		18	42	1,7		
Меленковское		18	43	0,5		
Меленковское		18	44	0,4		
Меленковское		20	1	0,3		

Виды лесов по целевому назначению и категории защитных лесов	Наименование ОЗУ	Местоположение лесного участка				Площадь, га
		наименование участкового лесничества	наименование урочища	номер лесного квартала	номер лесотаксационного выдела	
1	2	3	4	5	6	7
Эксплуатационные леса		Меленковское		20	3	0,9
		Меленковское		20	5	1,3
		Меленковское		20	9	0,6
		Меленковское		21	1	0,5
		Меленковское		21	4	1,3
Защитные леса, защитные полосы лесов, расположенные вдоль железнодорожных путей и автомобильных дорог		Меленковское		29	40	0,6
		Меленковское		29	37	1,2
Эксплуатационные леса	Опушки лесов, граничащие с безлесными пространствами	Меленковское		29	38	1,6
		Меленковское		29	39	0,7
		Меленковское		37	37	0,3
		Меленковское		38	1	0,3
		Меленковское		38	3	0,4
		Меленковское		38	4	0,2
		Меленковское		38	5	1,1
		Меленковское		38	6	0,2
		Меленковское		38	7	0,3
		Меленковское		38	8	0,3
		Меленковское		38	10	0,9
		Меленковское		38	12	0,6
		Меленковское		38	13	0,5
		Меленковское		38	16	0,6
		Меленковское		38	17	0,6
		Меленковское		39	1	0,3
		Меленковское		39	2	0,9
		Меленковское		39	17	0,4
		Меленковское		39	18	1,2
		Меленковское		46	1	0,9
		Меленковское		46	2	4
		Меленковское		142	37	1,6

Виды лесов по целевому назначению и категории защитных лесов	Наименование ОЗУ	Местоположение лесного участка				Площадь, га
		наименование участкового лесничества	наименование урочища	номер лесного квартала	номер лесотаксационного выдела	
1	2	3	4	5	6	7
Эксплуатационные леса	Опушки лесов, граничащие с безлесными пространствами	Меленковское		142	38	0,6
		Меленковское		142	39	0,8
		Меленковское		142	40	0,3
		Меленковское		144	25	0,9
		Меленковское		144	26	0,6
		Меленковское		144	27	0,1
		Меленковское		146	4	2
		Меленковское		146	11	0,7
		Меленковское		147	5	0,1
		Меленковское		147	6	0,3
		Меленковское		147	7	0,3
		Меленковское		147	8	0,4
		Меленковское		151	24	0,8
		Меленковское		151	26	0,8
		Меленковское		152	5	1,4
		Меленковское		152	6	1,2
		Защитные леса, защитные полосы лесов, расположенные вдоль железнодорожных путей и автомобильных дорог		Приклонское	Бутылицы	6
Приклонское	Бутылицы			6	32	0,4
Приклонское	Бутылицы			6	33	0,5
Приклонское	Бутылицы			6	34	2
Приклонское	Бутылицы			6	36	1,2
Эксплуатационные леса		Приклонское	Бутылицы	6	37	5
		Приклонское	Бутылицы	6	40	1
		Приклонское	Бутылицы	6	41	2,6
		Приклонское	Бутылицы	6	42	0,4
		Приклонское	Бутылицы	6	43	1,3
		Приклонское	Бутылицы	8	4	1
		Приклонское	Бутылицы	8	7	2,8
		Приклонское	Бутылицы	8	8	0,7

Виды лесов по целевому назначению и категории защитных лесов	Наименование ОЗУ	Местоположение лесного участка				Площадь, га
		наименование участкового лесничества	наименование урочища	номер лесного квартала	номер лесотаксационного выдела	
1	2	3	4	5	6	7
Эксплуатационные леса		Приклонское	Бутылицы	8	14	5,8
		Приклонское	Бутылицы	8	20	2,3
		Приклонское	Бутылицы	8	21	1
		Приклонское	Бутылицы	8	27	1,9
		Приклонское	Бутылицы	8	28	2,7
		Приклонское	Бутылицы	8	29	1,4
		Приклонское	Бутылицы	8	32	1,7
		Приклонское	Бутылицы	8	34	3,2
		Приклонское	Бутылицы	8	35	2,7
		Приклонское	Бутылицы	8	36	0,9
Защитные леса, защитные полосы лесов, расположенные вдоль железнодорожных путей и автомобильных дорог	Опушки лесов, граничащие с безлесными пространствами	Приклонское	Бутылицы	8	37	2,9
Эксплуатационные леса		Приклонское	Бутылицы	9	8	1,2
		Приклонское	Бутылицы	9	15	0,5
		Приклонское	Бутылицы	9	16	0,6
		Приклонское	Бутылицы	9	17	2
		Приклонское	Бутылицы	9	25	2,2
		Приклонское	Бутылицы	9	37	11,8
		Приклонское	Бутылицы	9	38	1
		Приклонское	Бутылицы	10	10	0,2
		Приклонское	Бутылицы	10	11	0,4
		Приклонское	Бутылицы	10	12	0,7
		Приклонское	Бутылицы	10	13	0,8
		Приклонское	Бутылицы	10	14	3,8
		Приклонское	Бутылицы	10	15	3,1
		Приклонское	Бутылицы	10	16	2,3
		Приклонское	Бутылицы	10	17	3,8
Приклонское	Бутылицы	10	20	2		

Виды лесов по целевому назначению и категории защитных лесов	Наименование ОЗУ	Местоположение лесного участка				Площадь, га
		наименование участкового лесничества	наименование урочища	номер лесного квартала	номер лесотаксационного выдела	
1	2	3	4	5	6	7
Эксплуатационные леса	Опушки лесов, граничащие с безлесными пространствами	Приклонское	Бутылицы	10	22	1,1
		Приклонское	Бутылицы	10	24	1,2
		Приклонское	Бутылицы	10	26	5,1
		Приклонское	Бутылицы	10	36	1,1
		Приклонское	Бутылицы	10	37	3,8
		Приклонское	Бутылицы	10	38	1,9
		Приклонское	Бутылицы	10	39	1,1
		Приклонское	Бутылицы	10	41	4,6
		Приклонское	Бутылицы	10	46	1,4
		Приклонское	Бутылицы	10	48	1,5
		Приклонское	Бутылицы	10	49	3,4
		Приклонское	Бутылицы	10	53	0,4
		Приклонское	Бутылицы	10	54	2,3
		Приклонское	Бутылицы	10	61	1,6
		Приклонское	Бутылицы	10	64	1,8
		Приклонское	Бутылицы	10	65	2,4
		Приклонское	Бутылицы	10	66	3,1
		Приклонское	Бутылицы	11	45	6
		Приклонское	Бутылицы	11	46	1,9
		Приклонское	Бутылицы	11	47	0,6
		Приклонское	Бутылицы	11	48	2,1
		Приклонское	Бутылицы	11	49	1,4
		Приклонское	Бутылицы	11	50	0,9
		Приклонское	Бутылицы	11	52	1,8
		Приклонское	Бутылицы	11	53	5,5
		Приклонское	Бутылицы	11	58	1,1
		Приклонское	Бутылицы	11	59	2,9
Приклонское	Бутылицы	11	60	0,3		
Приклонское	Бутылицы	11	61	3,6		

Виды лесов по целевому назначению и категории защитных лесов	Наименование ОЗУ	Местоположение лесного участка				Площадь, га
		наименование участкового лесничества	наименование урочища	номер лесного квартала	номер лесотаксационного выдела	
1	2	3	4	5	6	7
Эксплуатационные леса	Опушки лесов, граничащие с безлесными пространствами	Приклонское	Бутылицы	12	15	2,8
		Приклонское	Бутылицы	12	21	2
		Приклонское	Бутылицы	12	30	0,7
		Приклонское	Бутылицы	12	31	5,4
		Приклонское	Бутылицы	12	35	2
		Приклонское	Бутылицы	12	36	2,3
		Приклонское	Бутылицы	14	11	4,1
		Приклонское	Бутылицы	14	13	3,8
		Приклонское	Бутылицы	14	15	6,2
		Приклонское	Бутылицы	14	20	1,3
		Приклонское	Бутылицы	14	21	2,2
		Приклонское	Бутылицы	14	24	1,4
		Приклонское	Бутылицы	14	27	1,2
		Приклонское	Бутылицы	14	28	2,6
		Приклонское	Бутылицы	14	29	1,2
		Приклонское	Бутылицы	14	31	4
		Приклонское	Бутылицы	14	36	3
		Приклонское	Бутылицы	14	37	1,5
		Приклонское	Бутылицы	14	38	0,9
		Приклонское	Бутылицы	14	39	1,6
		Приклонское	Бутылицы	14	40	0,8
		Приклонское	Бутылицы	14	41	1,7
		Приклонское	Бутылицы	14	44	3
		Приклонское	Бутылицы	14	49	3,3
		Приклонское	Бутылицы	14	50	0,9
		Приклонское	Бутылицы	14	54	2,1
Приклонское	Бутылицы	14	55	4,1		
Приклонское	Бутылицы	14	56	1,8		
Приклонское	Бутылицы	14	57	0,3		

Виды лесов по целевому назначению и категории защитных лесов	Наименование ОЗУ	Местоположение лесного участка				Площадь, га
		наименование участкового лесничества	наименование урочища	номер лесного квартала	номер лесотаксационного выдела	
1	2	3	4	5	6	7
Эксплуатационные леса	Опушки лесов, граничащие с безлесными пространствами	Приклонское	Бутылицы	14	60	0,9
		Приклонское	Бутылицы	16	9	0,8
		Приклонское	Бутылицы	16	10	2,5
		Приклонское	Бутылицы	16	17	3,4
		Приклонское	Бутылицы	17	4	3,2
		Приклонское	Бутылицы	17	7	1,3
		Приклонское	Бутылицы	17	14	1,8
		Приклонское	Бутылицы	17	23	0,7
		Приклонское	Бутылицы	17	30	1,4
		Приклонское	Бутылицы	17	36	2,3
		Приклонское	Бутылицы	17	37	1,1
		Приклонское	Бутылицы	17	38	2
		Приклонское	Бутылицы	17	40	4
		Приклонское	Бутылицы	17	41	1
		Приклонское	Бутылицы	18	37	3,4
		Приклонское	Бутылицы	18	39	4,2
		Приклонское	Бутылицы	18	40	2,7
		Приклонское	Бутылицы	18	42	3,4
		Приклонское	Бутылицы	18	43	2,4
		Приклонское	Бутылицы	18	44	11
		Приклонское	Бутылицы	19	4	3,8
		Приклонское	Бутылицы	19	5	1,4
		Приклонское	Бутылицы	19	6	4,5
		Приклонское	Бутылицы	19	7	2,1
		Приклонское	Бутылицы	19	8	1,2
		Приклонское	Бутылицы	19	9	1,4
Приклонское	Бутылицы	19	15	2		
Приклонское	Бутылицы	19	16	1,7		
Приклонское	Бутылицы	19	18	2,3		

Виды лесов по целевому назначению и категории защитных лесов	Наименование ОЗУ	Местоположение лесного участка				Площадь, га
		наименование участкового лесничества	наименование урочища	номер лесного квартала	номер лесотаксационного выдела	
1	2	3	4	5	6	7
Эксплуатационные леса	Опушки лесов, граничащие с безлесными пространствами	Приклонское	Бутылицы	19	21	3,1
		Приклонское	Бутылицы	19	29	2,2
		Приклонское	Бутылицы	19	30	2,4
		Приклонское	Бутылицы	19	33	7,2
		Приклонское	Бутылицы	20	19	1,2
		Приклонское	Бутылицы	20	22	0,7
		Приклонское	Бутылицы	20	38	0,3
		Приклонское	Бутылицы	20	39	0,9
		Приклонское	Бутылицы	20	40	1
		Приклонское	Бутылицы	20	41	0,3
		Приклонское	Бутылицы	21	8	1,9
Защитные леса, защитные полосы лесов, расположенные вдоль железнодорожных путей и автомобильных дорог		Приклонское	Бутылицы	21	7	1,2
		Приклонское	Бутылицы	21	10	2,2
Эксплуатационные леса		Приклонское	Бутылицы	21	14	2
		Приклонское	Бутылицы	21	24	0,9
		Приклонское	Бутылицы	21	25	2,6
		Приклонское	Бутылицы	21	26	2
		Приклонское	Бутылицы	21	27	1
		Приклонское	Бутылицы	21	30	2,1
		Приклонское	Бутылицы	21	31	2
		Приклонское	Бутылицы	21	32	2,1
	Приклонское	Бутылицы	21	35	1	
	Приклонское	Бутылицы	21	40	1,6	
Защитные леса, защитные полосы лесов, расположенные вдоль железнодорожных путей и автомобильных дорог	Приклонское	Бутылицы	21	41	0,8	
	Приклонское	Бутылицы	21	42	1,6	
	Приклонское	Бутылицы	21	43	0,3	
Эксплуатационные леса	Приклонское	Бутылицы	21	90	1,2	
	Приклонское	Бутылицы	21	91	0,3	
	Приклонское	Бутылицы	21	102	1,6	

Виды лесов по целевому назначению и категории защитных лесов	Наименование ОЗУ	Местоположение лесного участка				Площадь, га
		наименование участкового лесничества	наименование урочища	номер лесного квартала	номер лесотаксационного выдела	
1	2	3	4	5	6	7
Эксплуатационные леса	Опушки лесов, граничащие с безлесными пространствами	Приклонское	Бутылицы	21	103	4,8
		Приклонское	Бутылицы	21	104	1,1
		Приклонское	Бутылицы	21	106	2,3
		Приклонское	Бутылицы	22	67	1,4
		Приклонское	Бутылицы	22	68	1,2
		Приклонское	Бутылицы	22	70	0,9
		Приклонское	Бутылицы	22	71	0,4
		Приклонское	Бутылицы	22	72	0,8
		Приклонское	Бутылицы	23	12	1,3
		Приклонское	Бутылицы	23	13	0,8
		Приклонское	Бутылицы	23	14	1,4
		Приклонское	Бутылицы	23	15	0,8
		Приклонское	Бутылицы	23	16	0,9
		Приклонское	Бутылицы	23	17	0,5
		Приклонское	Бутылицы	23	18	3,7
		Приклонское	Бутылицы	23	19	0,3
		Приклонское	Бутылицы	23	20	1,2
		Приклонское	Бутылицы	23	45	5,1
		Приклонское	Бутылицы	24	1	3,4
		Приклонское	Бутылицы	24	2	1,5
		Приклонское	Бутылицы	24	3	1,8
		Приклонское	Бутылицы	24	4	6
		Приклонское	Бутылицы	24	9	0,3
		Приклонское	Бутылицы	24	10	1,9
		Приклонское	Бутылицы	24	11	0,8
		Приклонское	Бутылицы	24	26	0,5
Приклонское	Бутылицы	24	51	0,5		
Приклонское	Бутылицы	24	52	0,9		
Приклонское	Бутылицы	24	61	2,3		

Виды лесов по целевому назначению и категории защитных лесов	Наименование ОЗУ	Местоположение лесного участка				Площадь, га
		наименование участкового лесничества	наименование урочища	номер лесного квартала	номер лесотаксационного выдела	
1	2	3	4	5	6	7
Эксплуатационные леса	Опушки лесов, граничащие с безлесными пространствами	Приклонское	Бутылицы	24	63	3,2
		Приклонское	Бутылицы	24	64	1,2
		Приклонское	Бутылицы	24	65	1,1
		Приклонское	Бутылицы	24	66	1,2
		Приклонское	Бутылицы	24	67	1,8
		Приклонское	Бутылицы	25	1	0,9
		Приклонское	Бутылицы	25	2	2,8
		Приклонское	Бутылицы	25	8	1,7
		Приклонское	Бутылицы	25	12	1,4
		Приклонское	Бутылицы	25	18	2
		Приклонское	Бутылицы	25	25	4,8
		Приклонское	Бутылицы	25	40	1,5
		Приклонское	Бутылицы	25	42	2,5
		Приклонское	Бутылицы	26	20	1,6
		Приклонское	Бутылицы	26	21	2
		Приклонское	Бутылицы	26	36	1,9
		Приклонское	Бутылицы	26	40	1,9
		Приклонское	Бутылицы	26	41	1,8
		Приклонское	Бутылицы	26	42	0,5
		Приклонское	Бутылицы	26	43	1,7
		Приклонское	Бутылицы	26	50	1,9
		Приклонское	Бутылицы	27	2	0,7
		Приклонское	Бутылицы	27	3	0,7
		Приклонское	Бутылицы	27	10	1,4
		Приклонское	Бутылицы	27	13	0,6
		Приклонское	Бутылицы	27	14	0,4
Приклонское	Бутылицы	27	17	2,5		
Приклонское	Бутылицы	27	18	2,4		
Приклонское	Бутылицы	27	19	0,3		

Виды лесов по целевому назначению и категории защитных лесов	Наименование ОЗУ	Местоположение лесного участка				Площадь, га
		наименование участкового лесничества	наименование урочища	номер лесного квартала	номер лесотаксационного выдела	
1	2	3	4	5	6	7
Эксплуатационные леса	Опушки лесов, граничащие с безлесными пространствами	Приклонское	Бутылицы	27	20	1,8
		Приклонское	Бутылицы	27	21	0,5
		Приклонское	Бутылицы	27	23	0,4
		Приклонское	Бутылицы	27	24	2,1
		Приклонское	Бутылицы	27	25	1,5
		Приклонское	Бутылицы	27	26	0,3
		Приклонское	Бутылицы	27	27	0,5
		Приклонское	Бутылицы	28	2	6,3
		Приклонское	Бутылицы	28	4	4,1
		Приклонское	Бутылицы	28	5	0,9
		Приклонское	Бутылицы	28	6	0,6
		Приклонское	Бутылицы	28	7	0,6
		Приклонское	Бутылицы	28	8	1,6
		Приклонское	Бутылицы	28	9	1,1
		Приклонское	Бутылицы	28	10	0,8
		Приклонское	Бутылицы	28	11	0,4
		Приклонское	Бутылицы	28	12	0,2
		Приклонское	Бутылицы	28	15	2,1
		Приклонское	Бутылицы	28	17	1,5
		Приклонское	Бутылицы	28	21	2,7
		Приклонское	Бутылицы	28	25	2,5
		Приклонское	Бутылицы	28	30	0,9
		Приклонское	Бутылицы	28	38	1,1
Приклонское	Бутылицы	28	40	1,2		
Приклонское	Бутылицы	28	41	1,7		
Приклонское	Бутылицы	28	42	1,5		
Приклонское	Бутылицы	28	49	2,8		

Виды лесов по целевому назначению и категории защитных лесов	Наименование ОЗУ	Местоположение лесного участка				Площадь, га	
		наименование участкового лесничества	наименование урочища	номер лесного квартала	номер лесотаксационного выдела		
1	2	3	4	5	6	7	
Защитные леса, защитные полосы лесов, расположенные вдоль железнодорожных путей и автомобильных дорог	Опушки лесов, граничащие с безлесными пространствами	Приклонское	Бутылицы	28	50	0,1	
Эксплуатационные леса		Приклонское	Бутылицы	28	51	0,3	
		Приклонское	Бутылицы	29	22	6,2	
		Приклонское	Бутылицы	29	24	2	
		Приклонское	Бутылицы	29	25	2,4	
		Приклонское	Бутылицы	29	29	0,6	
		Приклонское	Бутылицы	29	31	0,9	
		Приклонское	Бутылицы	29	32	0,8	
		Приклонское	Бутылицы	29	35	1,9	
		Приклонское	Бутылицы	29	47	0,5	
		Приклонское	Бутылицы	30	20	0,5	
		Приклонское	Бутылицы	30	23	1,3	
		Защитные леса, защитные полосы лесов, расположенные вдоль железнодорожных путей и автомобильных дорог	Приклонское	Бутылицы	29	37	1,8
			Приклонское	Бутылицы	29	38	1,5
			Приклонское	Бутылицы	29	39	1,5
			Приклонское	Бутылицы	29	40	4,1
			Приклонское	Бутылицы	29	42	1,5
			Приклонское	Бутылицы	30	7	6,3
Приклонское			Бутылицы	30	10	1,3	
Приклонское			Бутылицы	30	11	1,5	
Приклонское			Бутылицы	30	12	1,3	
Приклонское			Бутылицы	30	13	0,7	
Приклонское			Бутылицы	30	14	1	
Приклонское		Бутылицы	30	33	0,5		
Приклонское		Бутылицы	30	34	0,3		
Приклонское		Бутылицы	30	37	1,4		
Приклонское		Бутылицы	31	10	1,3		

Виды лесов по целевому назначению и категории защитных лесов	Наименование ОЗУ	Местоположение лесного участка				Площадь, га
		наименование участкового лесничества	наименование урочища	номер лесного квартала	номер лесотаксационного выдела	
1	2	3	4	5	6	7
Защитные леса, защитные полосы лесов, расположенные вдоль железнодорожных путей и автомобильных дорог	Особо охраняемые части государственных природных заказников и других особо охраняемых природных территорий	Ляховское		45	35,36,37	4,00
		Ляховское		46	1-18	36,00
		Ляховское		47	10-22	27,40
		Ляховское		48	2-8,37	15,20
		Меленковское		22	1-5,7-14,17-21,24-27, 29-43	64,80
		Меленковское		134	3,4,7-9,15,16,21-23, 28-31, 35,38,41,42, 44,45,48	27,40
		Меленковское		154	3-5,9-13,19,24,25,30, 31,37,38,58	13,60
		Меленковское		156	1,2,48,51	1,00
		Меленковское		176	1,4-8,13-17,21-24,30, 32,37,41-44,57	25,50
		Приклонское	Меленковское	26	13,14,28,39,43	6,20
		Приклонское	Меленковское	27	1-4,14,15,19-21	20,00
		Приклонское	Меленковское	39	6	3,20
		Тургеневское	Селинское	3	27,28	1,00
		Тургеневское	Селинское	8	35-37	3,00
		Тургеневское	Селинское	9	45-48,50-53,55,56,62,63	24,10
		Тургеневское	Селинское	12	30,33	2,90
		Тургеневское	Сосновское	15	29,35,40,42,44,46	14,10
Тургеневское	Тургеневское	7	1-3,36-38	11,30		
Защитные леса, лесопарковые зоны		Бутылицкое		142	2-38	66,40
		Меленковское		184	4,5,6,9,10,13-15,19, 20, 22, 23,25,30,32,33,36,37	16,60
		Меленковское		185	1-24	52,00
		Меленковское		186	1-21	52,00
		Меленковское		187	1-13	40,00
		Меленковское		188	1-18	42,00

Виды лесов по целевому назначению и категории защитных лесов	Наименование ОЗУ	Местоположение лесного участка				Площадь, га
		наименование участкового лесничества	наименование урочища	номер лесного квартала	номер лесотаксационного выдела	
1	2	3	4	5	6	7
Защитные леса, лесопарковые зоны		Меленковское		189	1-23	54,00
		Меленковское		190	1-19,21-23	36,40
		Меленковское		192	6-11,15,19-23,32-35	38,90
		Меленковское		193	1-17	45,00
		Меленковское		194	1-16	51,00
		Меленковское		195	121	52,00
		Меленковское		196	1-24	51,00
		Меленковское		197	1-11,14-16,19,20,26	28,90
		Меленковское		201	1,6,7,27	5,50
Защитные леса, расположенные в пустынных, полупустынных, лесостепных, лесотундровых зонах, степях, горах	Особо охраняемые части государственных природных заказников и других особо охраняемых природных территорий	Ляховское		3	2,5,7-27,29	65,90
		Ляховское		4	1-22	61,00
		Ляховское		78	1-16	44,00
Защитные леса, запретные полосы лесов, расположенные вдоль водных объектов		Ляховское		79	1-9,11,12,14-16,21-25,29,32,33,35-37,42,46,51	29,60
		Ляховское		82	1-11,17,19-20,22-25,27-29,32,36,37-48,51-53,55,56	105,40
		Тургеневское	Высоковское	5	12	10,90
		Тургеневское	Дмитриевы Горы	4	1-4,8-11,13,14,19,21,23,24,39-43,75	49,10
		Тургеневское	Дмитриевы Горы	9	8	1,50
		Тургеневское	Ока	2	26	2,30
		Тургеневское	Ока	4	11,14-16,22,23,29,36	3,80
		Тургеневское	Ока	5	2-6,8,9,12-18,20	64,00
		Тургеневское	Ока	6	1-3,5,19,20	32,90
		Тургеневское	Приокское	4	1-21	47,50

Виды лесов по целевому назначению и категории защитных лесов	Наименование ОЗУ	Местоположение лесного участка				Площадь, га
		наименование участкового лесничества	наименование урочища	номер лесного квартала	номер лесотаксационного выдела	
1	2	3	4	5	6	7
Защитные леса, запретные полосы лесов, расположенные вдоль водных объектов	Особо охраняемые части государственных природных заказников и других особо охраняемых природных территорий	Тургеневское	Приокское	6	1-3,8-13,17	16,00
		Тургеневское	Урваново	1	32	0,90
		Тургеневское	Урваново	2	4-41,46-48	200,00
Приклонское		Илькино	63	2-5	9,90	
Тургеневское		Дмитриевы Горы	4	29,32,34,36,73,76,77	9,30	
Тургеневское		Дмитриевы Горы	7	1-9,11-13	48,70	
Тургеневское		Дмитриевы Горы	9	15,16,24-27	7,00	
Тургеневское		Дмитриевы Горы	11	8,9,12	2,80	
Тургеневское		Дмитриевы Горы	12	1-4,7,8	14,90	
Тургеневское		Дмитриевы Горы	14	1-3,6-10,14-16,18,20,21,24	50,90	
Тургеневское		Дмитриевы Горы	15	6-8,10,13-15,17,49,53,85,86,92	32,60	
Тургеневское		Ока	4	24-26,30-34	21,20	
Тургеневское		Ока	6	12,13,17	3,00	
Тургеневское		Приокское	6	1-21,27,28	10,80	
Эксплуатационные леса		Илькинское			56	77
	Илькинское			57	36-46,50,51	14,80
	Илькинское			65	16,22,23,29,30,36,44	29,60
	Илькинское			66	1,5,6,12,17-19,23,25-29,35-37,40,54,55	34,40
	Илькинское			88	10-14,16,20-31	32,80
	Илькинское			98	21,22,31,32,34,38,44,45,50-52	17,70
	Илькинское			105	1-5,7-19	26,10

Виды лесов по целевому назначению и категории защитных лесов	Наименование ОЗУ	Местоположение лесного участка				Площадь, га
		наименование участкового лесничества	наименование урочища	номер лесного квартала	номер лесотаксационного выдела	
1	2	3	4	5	6	7
Эксплуатационные леса	Особо охраняемые части государственных природных заказников и других особо охраняемых природных территорий	Илькинское		106	1,13,17	6,10
		Илькинское		148	43,47	2,30
		Илькинское		152	23,24,35-38,45	18,10
		Илькинское		153	13,15-19,27-29,31,32,36-38,41,42	21,00
		Илькинское		154	12,18,21,23-25,29-36	24,60
		Илькинское		155	2,3,5,12-14,18,19,21,24	16,80
		Илькинское		156	19,21,26,27,29	11,10
		Ляховское		6	1-41,47,48	99,00
		Ляховское		7	1-24	50,00
		Ляховское		8	1-41	89,00
		Ляховское		9	1-41	87,00
		Ляховское		10	1-15	36,00
		Ляховское		11	1-38,43-51,53	100,80
		Ляховское		12	1-36,38,41,43-53,56,58	121,60
		Ляховское		13	1-3,6-30,34,35	55,70
		Ляховское		14	2-8,11-22,32,34	54,30
		Ляховское		15	2,5-29,31,34	62,40
		Ляховское		16	1-17	67,00
		Ляховское		17	1,2,7-15,17-32,35-63,66	150,90
		Ляховское		18	1-19	43,00
		Ляховское		19	1-28	54,00
		Ляховское		20	1-25	73,00
		Ляховское		21	1-33	118,00
		Ляховское		22	1-21,24-30,33-63,67,69,70	147,30
		Ляховское		23	1-31	86,00
		Ляховское		24	1-33	89,00
Ляховское		25	1-36	106,00		
Ляховское		26	1-39,41-55,59,60	123,10		

Виды лесов по целевому назначению и категории защитных лесов	Наименование ОЗУ	Местоположение лесного участка				Площадь, га
		наименование участкового лесничества	наименование урочища	номер лесного квартала	номер лесотаксационного выдела	
1	2	3	4	5	6	7
Эксплуатационные леса	Особо охраняемые части государственных природных заказников и других особо охраняемых природных территорий	Ляховское		27	1-46,52,53	121,90
		Ляховское		28	1-56	172,00
		Ляховское		29	1-17,19,21-29,32-37,39,42,43,45	79,40
		Ляховское		30	1-32,37,39	104,50
		Ляховское		31	1-4,7-9,11-15,21,25,26,31-35,37,39-45,47,49,52	101,10
		Ляховское		32	1,9-13,16-32,34	87,90
		Ляховское		33	1-10,12-17,21-56,62,64,66	152,30
		Ляховское		34	1,3-5,7-12,14-20,23-41,43,45,47	85,20
		Ляховское		35	2,3,10,14,16-35,37,40	88,60
		Ляховское		36	1-55	132,50
		Ляховское		37	1-18	53,00
		Ляховское		38	1-36	100,00
		Ляховское		39	1,2,4-53,55,56	133,50
		Ляховское		40	1-36	91,00
		Ляховское		41	1-35,38-41,43-46	94,40
		Ляховское		42	1-22	63,00
		Ляховское		43	1-46	93,00
		Ляховское		44	1-30	109,00
		Ляховское		45	1-34,38,40	109,00
		Ляховское		47	1-9,51,53	40,70
		Ляховское		48	1	1,10
		Меленковское		22	6,15,16,22,23,28	7,70
		Меленковское		134	10,17,24,32,36,39	10,00
Меленковское		135	1-40	53,00		

Виды лесов по целевому назначению и категории защитных лесов	Наименование ОЗУ	Местоположение лесного участка				Площадь, га
		наименование участкового лесничества	наименование урочища	номер лесного квартала	номер лесотаксационного выдела	
1	2	3	4	5	6	7
Эксплуатационные леса	Особо охраняемые части государственных природных заказников и других особо охраняемых природных территорий	Меленковское		136	1-30	47,00
		Меленковское		137	1-32	53,00
		Меленковское		154	6,14-29,32-36,39-61	52,00
		Меленковское		155	1-40	56,00
		Меленковское		156	3-52	75,00
		Меленковское		157	1-47	94,00
		Меленковское		159	64	1,30
		Меленковское		165	1-46	112,00
		Меленковское		166	1-10,13,15-22,24-27,30,33,37-39	43,00
		Меленковское		167	2-24	43,20
		Меленковское		168	1-32,34,35	76,10
		Меленковское		169	1,4,5,7-21,25-29	31,10
		Меленковское		170	1-27	54,00
		Меленковское		171	1-21	39,00
		Меленковское		172	1-21	55,00
		Меленковское		173	1-21	55,00
		Меленковское		174	1-25	55,00
		Меленковское		175	1-37	93,00
		Меленковское		177	1-3,5-18,23,24	49,10
		Меленковское		178	1-31	54,00
		Меленковское		179	1-27	54,00
		Меленковское		180	1-26	51,00
		Меленковское		181	1-40	82,00
		Приклонское	Илькино	3	87-94	5,00
		Приклонское	Илькино	4	35	0,70
		Приклонское	Илькино	5	80-82	2,30
		Приклонское	Илькино	6	66,69	0,90
Приклонское	Илькино	7	85,86	2,50		

Виды лесов по целевому назначению и категории защитных лесов	Наименование ОЗУ	Местоположение лесного участка				Площадь, га
		наименование участкового лесничества	наименование урочища	номер лесного квартала	номер лесотаксационного выдела	
1	2	3	4	5	6	7
Эксплуатационные леса	Особо охраняемые части государственных природных заказников и других особо охраняемых природных территорий	Приклонское	Илькино	8	96,98	0,40
		Приклонское	Илькино	16	61	0,10
		Приклонское	Илькино	17	24	0,50
		Приклонское	Илькино	19	23	0,50
		Приклонское	Илькино	21	29,31	1,10
		Приклонское	Илькино	23	52,54	2,60
		Тургеневское	Орловское	30	32	2,10
		Тургеневское	Орловское	31	30,31,37-40,45-49, 52,53,61-66	58,60
		Тургеневское	ПХ Муромского приборостроительного завода	5	6-32	130,90
		Тургеневское		6	1-18,23,28,30	38,00
		Тургеневское		7	2-11,16-51,54	131,00
		Тургеневское		8	1-12,14-26,29,30	103,90
		Тургеневское		9	1-12,16-18,22	70,20
		Тургеневское	Селинское	1	1-12,14-18,20-39,43,44	140,00
		Тургеневское	Селинское	2	1-18,21,29,34,35	98,30
		Тургеневское	Селинское	3	1-11,13-21,23-26,29-33, 35	79,40
		Тургеневское	Селинское	4	6,7,10	4,00
		Тургеневское	Селинское	5	1-21	73,00
		Тургеневское	Селинское	6	1-18	65,00
		Тургеневское	Селинское	7	2-29,34,37,38	116,20
		Тургеневское	Селинское	8	1-20,22-28,30-34,40	136,60
		Тургеневское	Селинское	9	1-33,35-48,50,53	134,10
		Тургеневское	Селинское	10	5,7-25,27,28	90,10
Тургеневское	Селинское	11	1-27	90,00		
Тургеневское	Селинское	12	1-13,15,16,18-20,22,23, 25-29,37	115,90		
Тургеневское	Селинское	13	3,5	7,20		

Виды лесов по целевому назначению и категории защитных лесов	Наименование ОЗУ	Местоположение лесного участка				Площадь, га
		наименование участкового лесничества	наименование урочища	номер лесного квартала	номер лесотаксационного выдела	
1	2	3	4	5	6	7
Эксплуатационные леса	Особо охраняемые части государственных природных заказников и других особо охраняемых природных территорий	Тургеневское	Сосновское	9	15-17	40,1
		Тургеневское	Сосновское	10	1-3,10-14,17-22	77,7
		Тургеневское	Сосновское	12	1-21	156,6
		Тургеневское	Сосновское	13	1-3,5,7	76,3
		Тургеневское	Сосновское	15	26,27,41,43,47	9,5
		Тургеневское	Сосновское	16	1-12,14-20,22,23	78,3
		Тургеневское	Сосновское	17	1-29	201,0
		Тургеневское	Сосновское	18	1-16	69,0
		Тургеневское	Тургеневское	2	47,52,53	3,8
		Тургеневское	Тургеневское	3	1-22,24-27	73,4
		Тургеневское	Тургеневское	4	1,8,52,53-55	17,7
		Тургеневское	Тургеневское	7	4-26,28-34,39,40	78,4
		Тургеневское	Тургеневское	8	1-10,18,19,25-41,43,46	80,4
		Тургеневское	Тургеневское	10	1,2	6,8
		Бутылицкое		144	45	2,0
		Бутылицкое		144	46	5,4
		Бутылицкое		144	47	6,3
		Бутылицкое		144	48	3,1
		Бутылицкое		144	49	6,9
		Бутылицкое		144	50	2,9
Бутылицкое		144	51	3,1		
Защитные леса, защитные полосы лесов, расположенные вдоль железнодорожных путей и автомобильных дорог		Меленковское		153	49	0,6
		Меленковское		153	50	1,1
		Меленковское		153	57	0,5
		Меленковское		153	58	2,5
		Меленковское		153	59	0,8
		Меленковское		153	60	1,1
		Меленковское		153	61	0,8
Меленковское		153	62	0,4		

продолжение таблицы 27

1	2	3	4	5	6	7
Защитные леса, защитные полосы лесов, расположенные вдоль железнодорожных путей и автомобильных дорог	Особо охраняемые части государственных природных заказников и других особо охраняемых природных территорий	Меленковское		153	71	1
		Меленковское		153	72	0,8
		Меленковское		153	73	1,7
Эксплуатационные леса		Меленковское		153	74	0,9
Итого по виду ОЗУ						10068,8
Эксплуатационные леса	Полосы лесов по берегам рек или иных водных объектов, заселённых бобрами	Приклонское	Илькино	3	65,67,83,85	3,5
		Приклонское	Илькино	4	41-46	6,5
		Приклонское	Илькино	5	61,74,75,77,78	4,3
		Приклонское	Илькино	6	41,43,61,62	5,7
		Приклонское	Илькино	7	67-73,75-78,80-83	5,4
		Приклонское	Илькино	8	82-88,91,92,95	3,6
		Приклонское	Илькино	16	17,48,50,52-58	6,8
		Приклонское	Илькино	17	35-39	1,6
		Приклонское	Илькино	19	22	0,3
		Приклонское	Илькино	21	33,36-38,40	5,4
		Приклонское	Илькино	23	60	1,7
Итого по виду ОЗУ						44,8
Эксплуатационные леса	Плюсовые лесные насаждения	Меленковское		57	32	2,2
Итого по виду ОЗУ						2,2
Защитные леса, защитные полосы лесов, расположенные вдоль железнодорожных путей и автомобильных дорог	Участки лесов вокруг санаториев, детских лагерей, домов отдыха, пансионатов, туристических баз и других лечебных и оздоровительных учреждений	Тургеневское	Орловское	19	1-3,7,8,33,34,38	12,3
		Тургеневское	Орловское	20	1,2,4,5	20,0
Эксплуатационные леса		Приклонское	Меленковское	29	4-26,35,44	56,3
Эксплуатационные леса		Тургеневское	Орловское	19	20-32,40,41,52,53,55	33,4
Эксплуатационные леса		Тургеневское	Орловское	20	6-15	23,5

Виды лесов по целевому назначению и категории защитных лесов	Наименование ОЗУ	Местоположение лесного участка				Площадь, га
		наименование участкового лесничества	наименование урочища	номер лесного квартала	номер лесотаксационного выдела	
1	2	3	4	5	6	7
Эксплуатационные леса	Участки лесов вокруг санаториев, детских лагерей, домов отдыха, пансионатов, туристических баз и других лечебных и оздоровительных учреждений	Тургеневское	Орловское	22	9,12	3,7
		Тургеневское	Орловское	23	2,3,7,10,12,13,20,21,31	40,7
		Тургеневское	Орловское	30	6,10-31	64,1
		Тургеневское	Орловское	31	7,13-17,25-29,36	33,9
Защитные леса, защитные полосы лесов, расположенные вдоль железнодорожных путей и автомобильных дорог		Меленковское		158	42,48	1,5
		Меленковское		47	2	0,9
Защитные леса, лесопарковые зоны		Меленковское		182	1-8,12-14,16,18,19,21-24,27,31-36,41	63,0
		Меленковское		200	2	3,2
		Меленковское		201	22,24,25,28-30,33	6,5
		Меленковское		202	27,33-36	3,5
		Меленковское		203	28	0,8
		Меленковское		244	1-12,14-33	58,0
	Ляховское		63	13-16	7,4	
Эксплуатационные леса	Меленковское		159	65-70	9,1	
	Меленковское		162	30-32,39-42,46-50	17,9	
	Меленковское		163	1-8,15,16,22,28,32-34	32,1	
Защитные леса, расположенные в пустынных, полупустынных, лесостепных, лесотундровых зонах, степях, горах	Бутылицкое		62	1	1,7	
	Бутылицкое		62	2	11,4	
	Бутылицкое		62	3	1	
	Бутылицкое		62	4	1,3	
	Бутылицкое		62	5	3,5	
	Бутылицкое		62	8	3,8	
Итого по виду ОЗУ						514,5

Виды лесов по целевому назначению и категории защитных лесов	Наименование ОЗУ	Местоположение лесного участка				Площадь, га
		наименование участкового лесничества	наименование урочища	номер лесного квартала	номер лесотаксационного выдела	
1	2	3	4	5	6	7
Защитные леса, защитные полосы лесов, расположенные вдоль железнодорожных путей и автомобильных дорог	Участки лесов вокруг сельских населённых пунктов и садовых товариществ	Бутылицкое		25	2,10	1,30
		Бутылицкое		46	43,44,47	4,80
		Бутылицкое		47	1-4	2,90
		Бутылицкое		81	1,2,4,5,7-11,13,15-20	38,10
		Бутылицкое		82	1-4,7-19,21-24	45,40
		Приклонское	Илькино	34	41	6,00
		Приклонское	Илькино	35	1	2,90
		Приклонское	Илькино	38	3,5,97	7,50
		Приклонское	Меленковское	3	9,10,12	12,90
		Приклонское	Меленковское	4	18,22	3,10
		Приклонское	Меленковское	5	12,15,16,21,22,25	7,80
		Приклонское	Меленковское	12	1,4-6,12,34,37	11,70
		Приклонское	Меленковское	22	13,14,19	10,30
		Приклонское	Меленковское	23	1	1,40
		Приклонское	Меленковское	28	17,18,43	2,50
		Приклонское	Меленковское	39	29	0,30
		Приклонское	Меленковское	43	21,22	16,00
		Приклонское	Меленковское	47	11-14	4,80
		Тургеневское	Высоковское	5	13	1,00
		Тургеневское	Орловское	14	23,24	2,50
		Тургеневское	Орловское	19	4-6	18,70
		Тургеневское	Пановское	4	59-61	6,10
		Тургеневское	Пановское	6	5,8-10	6,60
		Тургеневское	ПХ	4	3-5,31-33	11,30
		Тургеневское	Муромского приборостроительного завода	6	24-27	5,00
		Тургеневское	Муромского приборостроительного завода	7	46-48,49,50	11,00
		Тургеневское	Селинское	13	1,2	2,00
		Тургеневское	Сосновское	3	9,12-15	10,10
Тургеневское	Сосновское	4	1-12	22,80		

продолжение таблицы 27

Виды лесов по целевому назначению и категории защитных лесов	Наименование ОЗУ	Местоположение лесного участка				Площадь, га
		наименование участкового лесничества	наименование урочища	номер лесного квартала	номер лесотаксационного выдела	
1	2	3	4	5	6	7
Защитные леса, защитные полосы лесов, расположенные вдоль железнодорожных путей и автомобильных дорог		Тургеневское	Тургеневское	1	15,21,22,28	14,30
		Тургеневское	Тургеневское	2	46	0,70
		Тургеневское	Тургеневское	4	22	3,70
Защитные леса, зеленые зоны		Пичугинское		60	6,7,20,21,26,32-36	12,60
		Пичугинское		61	10,13,18,22-25	11,90
		Пичугинское		71	2,4,9,10,12,14,15,20-23	12,30
		Пичугинское		81	6,12	4,20
Защитные леса, расположенные в пустынных, полупустынных, лесостепных, лесотундровых зонах, степях, горах		Ляховское		52	38	0,80
		Ляховское		56	40,42	7,90
		Ляховское		66	6-8	3,40
		Ляховское		101	24-26,28	16,50
Защитные леса, запретные полосы лесов, расположенные вдоль водных объектов	Участки лесов вокруг сельских населённых пунктов и садовых товариществ	Приклонское	Илькино	54	23-25,27,30,33-37,48,49	25,10
		Приклонское	Илькино	55	2,3,23,24,32	11,30
		Приклонское	Илькино	59	1	2,40
		Тургеневское	Высоковское	3	84	0,40
		Тургеневское	Дмитриевы Горы	4	12,15	5,70
		Тургеневское	Дмитриевы Горы	6	2,5,13,15,17,19	22,80
		Тургеневское	Дмитриевы Горы	9	5-7,29	12,00
		Тургеневское	Ока	5	1,7,10,11,19	11,00
		Тургеневское	Ока	6	4,6,9	5,10
		Тургеневское	Пановское	10	26,42	15,60
		Тургеневское	Приокское	1	22	1,80
		Тургеневское	Приокское	2	29-33	18,90
		Тургеневское	Приокское	4	49-51,58-60	14,30
Тургеневское	Приокское	6	4-6	4,10		

Виды лесов по целевому назначению и категории защитных лесов	Наименование ОЗУ	Местоположение лесного участка				Площадь, га	
		наименование участкового лесничества	наименование урочища	номер лесного квартала	номер лесотаксационного выдела		
1	2	3	4	5	6	7	
Защитные леса, нерестоохраняемые полосы лесов	Участки лесов вокруг сельских населённых пунктов и садовых товариществ	Тургеневское	Дмитриевы Горы	4	16,17	7,50	
		Тургеневское	Дмитриевы Горы	9	1	3,00	
		Тургеневское	Дмитриевы Горы	11	17	3,90	
		Тургеневское	Дмитриевы Горы	15	52	1,60	
		Тургеневское	Ока	6	15,16	9,80	
Эксплуатационные леса		Бутылицкое			44	24,29,32-39	7,40
		Бутылицкое			72	12,13,17,22,23	5,00
		Бутылицкое			86	1-8,10,11,13,15-17,19-27,31,33	48,40
		Илькинское			157	15,16,19,21,24	9,60
		Илькинское			158	1,2,13,14,33,34,42,49	6,70
		Каменское			166	4,7,20,22,24	9,10
		Ляховское			94	33-35	5,30
		Меленковское			105	6,12,14,16,17	7,20
		Пичугинское			82	2-5,11,13	7,80
		Пичугинское			92	35,36,42	3,40
		Приклонское	Илькино		1	5,63,67,68	13,00
		Приклонское	Илькино		2	11,17,26,32,42,56,66,67,69,72,73	15,00
		Приклонское	Илькино		3	37-40,55,56,60	10,40
		Приклонское	Илькино		10	1-3,7,16,23-25,53,54	13,50
		Приклонское	Илькино		11	23-27,41,132,133	7,60
Приклонское	Илькино		19	13,17-19,24,25	12,90		
Приклонское	Илькино		20	23,24,26,27	5,50		
Приклонское	Илькино		21	24,28	1,40		
Приклонское	Илькино		22	3,10,14,18,26-28	14,60		

Виды лесов по целевому назначению и категории защитных лесов	Наименование ОЗУ	Местоположение лесного участка				Площадь, га
		наименование участкового лесничества	наименование урочища	номер лесного квартала	номер лесотаксационного выдела	
1	2	3	4	5	6	7
Эксплуатационные леса	Участки лесов вокруг сельских населённых пунктов и садовых товариществ	Приклонское	Илькино	23	13,25,28,29,61	12,40
		Приклонское	Илькино	25	1-3	5,40
		Приклонское	Илькино	27	52,59	6,80
		Приклонское	Илькино	28	38,70	1,00
		Приклонское	Илькино	29	3-8	17,40
		Приклонское	Илькино	31	35,46-49	7,70
		Приклонское	Илькино	32	20,55-59	8,90
		Приклонское	Илькино	34	2-8,10-18,22,24-31,33-36,42,44,45,47	78,80
		Приклонское	Илькино	35	2,14-19,21-23,32,43,46,47,55	16,70
		Приклонское	Илькино	38	12,13,16,22,42,43,48,98	10,50
		Приклонское	Илькино	44	4,9-16,19,24-27,29	44,90
		Приклонское	Меленковское	4	15,19,20	9,20
		Приклонское	Меленковское	5	4,9-11,17-20,23,24	22,30
		Приклонское	Меленковское	12	7-9,15,17,22	15,40
		Приклонское	Меленковское	13	2,3,7,39	4,90
		Приклонское	Меленковское	23	3,4,6,7,10-16,21	21,80
		Приклонское	Меленковское	26	23,36,47,48,51	8,90
		Приклонское	Меленковское	30	28,29	6,00
		Приклонское	Меленковское	33	2,3,5,6,10-12,14,17-19	33,50
		Приклонское	Меленковское	37	1-3,5,6,11,12	19,80
		Приклонское	Меленковское	43	20	1,00
		Приклонское	Меленковское	47	4,5,10,15,17	13,70
		Тургеневское	Орловское	6	20,22	5,10
		Тургеневское	Орловское	13	21-23	6,30
		Тургеневское	Орловское	14	21,22,25	3,60
		Тургеневское	Орловское	15	3-5,10-12,15-17,22-25,32	42,10
		Тургеневское	Орловское	19	35-37,39,42-45	8,30
Тургеневское	Орловское	27	11,19,26,29,30,33-35	22,90		

Виды лесов по целевому назначению и категории защитных лесов	Наименование ОЗУ	Местоположение лесного участка				Площадь, га
		наименование участкового лесничества	наименование урочища	номер лесного квартала	номер лесотаксационного выдела	
1	2	3	4	5	6	7
Эксплуатационные леса	Участки лесов вокруг сельских населённых пунктов и садовых товариществ	Тургеневское	Орловское	29	5,6,12,13	13,30
		Тургеневское	Пановское	1	37,40-44	8,00
		Тургеневское	Пановское	3	22,46,47,49,52	27,50
		Тургеневское	Пановское	4	25,27-31,33-34,36-37, 47,48,51,53,54	27,80
		Тургеневское	Пановское	5	1-3,6,12,13,15,23,25-29, 35-40	51,00
		Тургеневское	Пановское	8	61-63	7,70
		Тургеневское	ПХ Муромского приборостроительного завода	1	5-7,18,21-24,26-32,47,49	46,80
		Тургеневское		2	4,5,19,20,29-31,49	13,20
		Тургеневское		4	7-9,13-16,18	10,70
		Тургеневское		6	19-22	8,70
		Тургеневское	Селинское	13	6	2,40
		Тургеневское	Сосновское	2	1,2	5,75
		Тургеневское	Сосновское	3	10,11,16	14,10
		Тургеневское	Сосновское	4	13-32	78,70
		Тургеневское	Сосновское	5	3,4,8,9	13,40
		Тургеневское	Сосновское	6	9,10	10,10
		Тургеневское	Сосновское	7	1,2	12,10
		Тургеневское	Сосновское	10	4-6	19,30
		Тургеневское	Сосновское	15	30-34,36-39	28,70
		Тургеневское	Тургеневское	1	18-20,23-27,29,30	24,00
		Тургеневское	Тургеневское	2	24-32,34	18,40
		Тургеневское	Тургеневское	4	2-4,6,7,50,51	13,90
		Тургеневское	Тургеневское	5	1,4,8,12,15,21,22,27,61, 62	25,30
Тургеневское	Тургеневское	9	49,54,55	10,00		
Тургеневское	Тургеневское	10	3,11,12	16,40		

Виды лесов по целевому назначению и категории защитных лесов	Наименование ОЗУ	Местоположение лесного участка				Площадь, га
		наименование участкового лесничества	наименование урочища	номер лесного квартала	номер лесотаксационного выдела	
1	2	3	4	5	6	7
Защитные леса, расположенные в пустынных, полупустынных, лесостепных, лесотундровых зонах, степях, горах	Участки лесов вокруг сельских населённых пунктов и садовых товариществ	Бутылицкое		34	1	1
		Бутылицкое		34	2	2,9
		Бутылицкое		34	3	0,6
		Бутылицкое		34	4	2,3
		Бутылицкое		34	5	2
		Бутылицкое		34	8	3,2
		Бутылицкое		34	9	1,9
		Бутылицкое		34	10	0,3
		Бутылицкое		34	11	3
		Бутылицкое		34	12	2,1
		Бутылицкое		34	13	0,4
		Бутылицкое		34	15	0,6
		Бутылицкое		34	19	1,1
		Бутылицкое		34	20	8,3
		Бутылицкое		34	21	4,9
		Бутылицкое		34	22	5,1
		Бутылицкое		34	24	2,1
		Бутылицкое		34	25	1,7
		Бутылицкое		34	26	0,1
		Бутылицкое		35	23	0,1
		Бутылицкое		36	22	0,8
		Бутылицкое		36	25	2,6
		Бутылицкое		37	1	1,4
		Бутылицкое		37	4	1,4
Бутылицкое		37	6	2,5		
Бутылицкое		37	7	1,3		
Бутылицкое		37	8	0,3		
Бутылицкое		37	9	1,6		

Виды лесов по целевому назначению и категории защитных лесов	Наименование ОЗУ	Местоположение лесного участка				Площадь, га	
		наименование участкового лесничества	наименование урочища	номер лесного квартала	номер лесотаксационного выдела		
1	2	3	4	5	6	7	
Защитные леса, расположенные в пустынных, полупустынных, лесостепных, лесотундровых зонах, степях, горах	Участки лесов вокруг сельских населённых пунктов и садовых товариществ	Бутылицкое		37	10	4,2	
		Бутылицкое		37	12	3,8	
		Бутылицкое		37	13	1,8	
		Бутылицкое		37	14	2,1	
		Бутылицкое		37	15	3,5	
		Бутылицкое		37	16	1,9	
		Бутылицкое		37	19	1,8	
		Бутылицкое		37	21	1,2	
		Бутылицкое		38	1	1,7	
		Бутылицкое		38	2	0,2	
Защитные леса, защитные полосы лесов, расположенные вдоль железнодорожных путей и автомобильных дорог		Бутылицкое		38	3	5,5	
		Бутылицкое		38	4	2,1	
		Бутылицкое		38	5	1	
		Бутылицкое		38	6	0,5	
		Бутылицкое		38	7	3,6	
		Бутылицкое		38	8	0,9	
		Бутылицкое		38	9	0,1	
		Бутылицкое		38	10	0,1	
		Бутылицкое		57	1	2,3	
		Бутылицкое		57	3	1	
		Бутылицкое		57	4	4	
		Бутылицкое		57	9	0,2	
		Бутылицкое		57	11	0,4	
		Бутылицкое		58	1	3	
		Бутылицкое		58	2	1,7	
		Эксплуатационные леса	Бутылицкое		61	64	1,4
			Меленковское		46	14	0,7
			Меленковское		46	15	0,9
Меленковское				46	20	0,8	

Виды лесов по целевому назначению и категории защитных лесов	Наименование ОЗУ	Местоположение лесного участка				Площадь, га
		наименование участкового лесничества	наименование урочища	номер лесного квартала	номер лесотаксационного выдела	
1	2	3	4	5	6	7
Эксплуатационные леса	Участки лесов вокруг сельских населённых пунктов и садовых товариществ	Меленковское		148	4	1,6
		Меленковское		148	12	0,6
		Меленковское		148	13	0,9
		Приклонское	Бутылицы	21	1	2
		Приклонское	Бутылицы	21	47	1,5
		Приклонское	Бутылицы	21	48	1,8
		Приклонское	Бутылицы	21	49	0,9
		Приклонское	Бутылицы	21	50	0,5
		Приклонское	Бутылицы	21	52	3,4
		Приклонское	Бутылицы	21	53	0,9
		Приклонское	Бутылицы	21	54	0,2
		Приклонское	Бутылицы	21	55	0,1
		Приклонское	Бутылицы	21	56	1,4
		Приклонское	Бутылицы	21	57	1,2
		Приклонское	Бутылицы	21	58	1,5
		Приклонское	Бутылицы	21	59	3,4
		Приклонское	Бутылицы	21	61	1,6
		Приклонское	Бутылицы	21	65	1
		Приклонское	Бутылицы	21	67	0,7
		Приклонское	Бутылицы	21	68	0,5
		Приклонское	Бутылицы	21	70	0,8
		Приклонское	Бутылицы	21	71	1,2
		Приклонское	Бутылицы	21	72	1,4
Приклонское	Бутылицы	21	73	1,4		
Приклонское	Бутылицы	21	74	1,8		
Приклонское	Бутылицы	21	79	0,6		
Приклонское	Бутылицы	21	80	0,7		

Виды лесов по целевому назначению и категории защитных лесов	Наименование ОЗУ	Местоположение лесного участка				Площадь, га
		наименование участкового лесничества	наименование урочища	номер лесного квартала	номер лесотаксационного выдела	
1	2	3	4	5	6	7
Эксплуатационные леса	Участки лесов вокруг сельских населённых пунктов и садовых товариществ	Приклонское	Бутылицы	21	93	1,8
		Приклонское	Бутылицы	21	94	0,9
		Приклонское	Бутылицы	21	107	0,8
		Приклонское	Бутылицы	22	18	2,3
		Приклонское	Бутылицы	22	20	1,2
		Приклонское	Бутылицы	22	24	0,8
		Приклонское	Бутылицы	22	28	3,2
		Приклонское	Бутылицы	22	29	1,1
		Приклонское	Бутылицы	22	30	1,6
		Приклонское	Бутылицы	22	36	4,5
		Приклонское	Бутылицы	22	45	2,2
		Приклонское	Бутылицы	22	46	3,4
		Приклонское	Бутылицы	22	47	3,5
		Приклонское	Бутылицы	22	48	1,2
		Приклонское	Бутылицы	22	49	0,9
		Приклонское	Бутылицы	22	55	6,2
		Приклонское	Бутылицы	22	56	2,1
		Приклонское	Бутылицы	22	57	21,4
		Приклонское	Бутылицы	22	58	3,6
		Приклонское	Бутылицы	22	60	0,4
		Приклонское	Бутылицы	22	61	3,4
		Приклонское	Бутылицы	22	62	0,4
		Приклонское	Бутылицы	22	63	1,3
Приклонское	Бутылицы	22	64	0,7		
Приклонское	Бутылицы	22	65	0,3		
Приклонское	Бутылицы	22	66	0,7		

Виды лесов по целевому назначению и категории защитных лесов	Наименование ОЗУ	Местоположение лесного участка				Площадь, га
		наименование участкового лесничества	наименование урочища	номер лесного квартала	номер лесотаксационного выдела	
1	2	3	4	5	6	7
Эксплуатационные леса	Участки лесов вокруг сельских населённых пунктов и садовых товариществ	Приклонское	Бутылицы	22	69	1,4
		Приклонское	Бутылицы	23	1	2,2
		Приклонское	Бутылицы	23	2	0,4
		Приклонское	Бутылицы	23	3	1,1
		Приклонское	Бутылицы	23	4	1,6
		Приклонское	Бутылицы	23	5	8,9
		Приклонское	Бутылицы	23	11	1,4
		Приклонское	Бутылицы	23	23	1,3
		Приклонское	Бутылицы	23	26	5,9
		Приклонское	Бутылицы	28	13	0,5
		Приклонское	Бутылицы	28	14	1,8
		Приклонское	Бутылицы	28	16	1,9
		Приклонское	Бутылицы	28	18	0,6
		Приклонское	Бутылицы	28	19	1,8
		Приклонское	Бутылицы	28	20	0,4
		Приклонское	Бутылицы	28	23	0,7
		Приклонское	Бутылицы	28	24	0,1
		Приклонское	Бутылицы	28	26	2,4
		Приклонское	Бутылицы	28	27	1,3
		Приклонское	Бутылицы	28	28	0,7
		Приклонское	Бутылицы	28	29	1,4
		Приклонское	Бутылицы	29	1	6,7
		Приклонское	Бутылицы	29	2	0,7
Приклонское	Бутылицы	29	4	1		
Приклонское	Бутылицы	29	5	2,6		
Приклонское	Бутылицы	29	6	3,5		
Приклонское	Бутылицы	29	16	4,5		

Виды лесов по целевому назначению и категории защитных лесов	Наименование ОЗУ	Местоположение лесного участка				Площадь, га
		наименование участкового лесничества	наименование урочища	номер лесного квартала	номер лесотаксационного выдела	
1	2	3	4	5	6	7
Эксплуатационные леса	Участки лесов вокруг сельских населённых пунктов и садовых товариществ	Приклонское	Бутылицы	29	17	0,8
		Приклонское	Бутылицы	29	48	0,6
		Приклонское	Бутылицы	29	49	0,3
		Приклонское	Бутылицы	29	50	1,5
		Приклонское	Бутылицы	30	21	0,6
		Приклонское	Бутылицы	30	22	3,8
		Приклонское	Бутылицы	30	24	1,1
		Приклонское	Бутылицы	30	25	1,9
		Приклонское	Бутылицы	30	27	1,9
		Приклонское	Бутылицы	30	28	0,9
		Приклонское	Бутылицы	30	29	0,3
Защитные леса, защитные полосы лесов, расположенные вдоль железнодорожных путей и автомобильных дорог		Приклонское	Бутылицы	30	35	2,1
		Приклонское	Бутылицы	30	36	0,8
		Приклонское	Бутылицы	31	27	1,1
		Приклонское	Бутылицы	31	28	0,4
		Приклонское	Бутылицы	31	29	2,2
		Приклонское	Бутылицы	31	53	4,9
		Приклонское	Бутылицы	31	55	5,5
		Приклонское	Бутылицы	31	56	3,8
		Приклонское	Бутылицы	31	58	10,3
		Приклонское	Бутылицы	31	61	3,2
Эксплуатационные леса	Приклонское	Бутылицы	31	62	1,8	
	Приклонское	Бутылицы	31	63	1,1	
	Приклонское	Бутылицы	31	64	2,6	
	Приклонское	Бутылицы	31	65	2	
	Защитные леса, защитные полосы лесов, расположенные вдоль железнодорожных путей и автомобильных дорог	Приклонское	Бутылицы	31	66	1,9
		Приклонское	Бутылицы	31	67	1,9

Виды лесов по целевому назначению и категории защитных лесов	Наименование ОЗУ	Местоположение лесного участка				Площадь, га		
		наименование участкового лесничества	наименование урочища	номер лесного квартала	номер лесотаксационного выдела			
1	2	3	4	5	6	7		
Эксплуатационные леса	Участки лесов вокруг сельских населённых пунктов и садовых товариществ	Приклонское	Бутылицы	32	2	2		
		Приклонское	Бутылицы	32	3	0,5		
		Приклонское	Бутылицы	32	4	1,4		
		Приклонское	Бутылицы	32	5	2,1		
		Приклонское	Бутылицы	32	6	1,5		
		Приклонское	Бутылицы	32	7	3,6		
		Приклонское	Бутылицы	32	11	2,1		
		Приклонское	Бутылицы	32	25	2,4		
		Приклонское	Бутылицы	32	26	0,9		
		Приклонское	Бутылицы	32	27	1,4		
		Приклонское	Бутылицы	32	28	1,5		
		Приклонское	Бутылицы	32	29	1,6		
		Приклонское	Бутылицы	32	30	2,2		
		Приклонское	Бутылицы	32	31	5,4		
		Приклонское	Бутылицы	32	32	0,9		
		Приклонское	Бутылицы	32	33	2,7		
		Приклонское	Бутылицы	32	42	1,2		
		Защитные леса, защитные полосы лесов, расположенные вдоль железнодорожных путей и автомобильных дорог		Приклонское	Бутылицы	32	34	0,9
				Приклонское	Бутылицы	32	35	0,6
				Приклонское	Бутылицы	32	36	6,5
Приклонское	Бутылицы			32	37	0,4		
Приклонское	Бутылицы			32	39	2,6		
Приклонское	Бутылицы			32	40	1,1		
Приклонское	Бутылицы			32	41	1,5		
Приклонское	Бутылицы			32	43	0,5		
Приклонское	Бутылицы			33	1	0,3		
Эксплуатационные леса				Приклонское	Бутылицы	33	2	0,3
		Приклонское	Бутылицы	33	3	0,8		
		Приклонское	Бутылицы	33	4	0,6		
		Приклонское	Бутылицы	33	5	1,4		

Виды лесов по целевому назначению и категории защитных лесов	Наименование ОЗУ	Местоположение лесного участка				Площадь, га
		наименование участкового лесничества	наименование урочища	номер лесного квартала	номер лесотаксационного выдела	
1	2	3	4	5	6	7
Эксплуатационные леса	Участки лесов вокруг сельских населённых пунктов и садовых товариществ	Приклонское	Бутылицы	33	6	9,5
		Приклонское	Бутылицы	33	12	15
Защитные леса, защитные полосы лесов, расположенные вдоль железнодорожных путей и автомобильных дорог		Приклонское	Бутылицы	33	18	0,7
Эксплуатационные леса		Приклонское	Бутылицы	33	19	1,8
		Приклонское	Бутылицы	33	20	0,6
		Приклонское	Бутылицы	33	21	0,3
		Приклонское	Бутылицы	33	22	2
		Приклонское	Бутылицы	33	23	4,5
		Приклонское	Бутылицы	33	25	5,5
		Приклонское	Бутылицы	33	39	1,9
		Приклонское	Бутылицы	33	40	1,7
		Приклонское	Бутылицы	33	41	1,8
		Приклонское	Бутылицы	33	44	1,2
Защитные леса, зеленые зоны		Пичугинское		70	9	4,5
	Пичугинское		70	10	5,9	
	Пичугинское		70	12	0,6	
	Пичугинское		70	18	1	
	Пичугинское		70	19	1,5	
	Пичугинское		70	20	2,9	
	Пичугинское		70	23	1,5	
	Пичугинское		70	28	1,3	
	Пичугинское		70	33	0,6	
	Пичугинское		70	34	1,9	
Пичугинское		70	35	1,2		

Виды лесов по целевому назначению и категории защитных лесов	Наименование ОЗУ	Местоположение лесного участка				Площадь, га
		наименование участкового лесничества	наименование урочища	номер лесного квартала	номер лесотаксационного выдела	
1	2	3	4	5	6	7
Защитные леса, зеленые зоны	Участки лесов вокруг сельских населённых пунктов и садовых товариществ	Пичугинское		70	43	3,4
		Пичугинское		70	44	3,6
		Пичугинское		70	45	1,4
		Пичугинское		70	46	0,2
Итого по виду ОЗУ						2164,95
Защитные леса, лесопарковые зоны	Участки лесов вокруг глухариных токов	Ляховское		77	4,10-13	16,90
Защитные леса, запретные полосы лесов, расположенные вдоль водных объектов		Ляховское		95	15-17	6,00
		Ляховское		96	12,19	2,00
		Ляховское		97	5,10-12,22-27	25,00
		Ляховское		98	1,2,8,9,11,12,15,16,24	25,70
		Ляховское		100	22,26,27,35-37,41	35,20
		Илькинское		29	2,3,5-7	13,70
Эксплуатационные леса		Илькинское		30	1,2,8	17,10
		Илькинское		57	52	27,00
		Илькинское		72	12-15,20-25,38,39	24,90
		Илькинское		98	5-9,14,23,24,29,30,41,42,53	17,70
		Илькинское		101	12-16,20,21,25,26,28	28,80
		Илькинское		120	29-33,37-42,44-46,50	25,60
		Илькинское		155	6-9,15,16,20	15,00
	Илькинское		165	8-17	26,80	
Каменское		108	48-53	21,00		
Каменское		148	36	1,90		
Ляховское		72	3,5-8,11-15,17,18,23,26-28,50,51	23,60		

Виды лесов по целевому назначению и категории защитных лесов	Наименование ОЗУ	Местоположение лесного участка				Площадь, га
		наименование участкового лесничества	наименование урочища	номер лесного квартала	номер лесотаксационного выдела	
1	2	3	4	5	6	7
Эксплуатационные леса	Участки лесов вокруг глухариных токов	Ляховское		73	1,2,8-10,18	7,80
		Меленковское		159	22,23	1,40
		Меленковское		160	10-12,19-23,36,38	25,50
		Меленковское		169	9	0,80
		Меленковское		236	18,21-26	10,60
		Меленковское		238	5-7,11-14,19,35	17,60
		Пичугинское		12	39-41,50	4,10
		Пичугинское		15	7,8,13,14	2,50
		Пичугинское		16	1-6,11,12,15,23,24,53-57	26,10
		Пичугинское		19	5-9,16-19	18,90
		Пичугинское		20	26-32,36-39,44-46	22,20
		Пичугинское		24	9,10	2,40
		Пичугинское		39	7-10,18-23,27,28,31	26,10
		Пичугинское		97	5-8,14-18,28,32-35,46,47	46,30
		Меленковское		130	9	2,3
		Меленковское		130	10	1,3
		Меленковское		130	11	1,3
		Меленковское		130	17	1,1
		Меленковское		130	18	2,6
		Меленковское		130	19	2,9
Меленковское		130	20	0,6		
Меленковское		130	26	2,4		
Меленковское		130	27	3,2		
Меленковское		130	28	1,9		

Виды лесов по целевому назначению и категории защитных лесов	Наименование ОЗУ	Местоположение лесного участка				Площадь, га
		наименование участкового лесничества	наименование урочища	номер лесного квартала	номер лесотаксационного выдела	
1	2	3	4	5	6	7
Эксплуатационные леса	Участки лесов вокруг глухариных токов	Меленковское		130	29	1,4
		Меленковское		130	34	1,8
		Меленковское		130	35	1,5
		Меленковское		130	36	0,7
		Меленковское		130	37	1,9
		Меленковское		130	38	0,4
		Меленковское		130	39	0,8
		Меленковское		130	40	1
		Пичугинское		77	32	1,6
		Пичугинское		77	34	2,3
		Пичугинское		103	8	1,7
		Пичугинское		103	9	0,8
		Пичугинское		103	10	10,7
		Пичугинское		103	11	2,1
		Пичугинское		103	16	2,5
		Пичугинское		103	17	1,1
		Пичугинское		103	18	0,7
		Пичугинское		103	19	1,6
		Пичугинское		103	20	1,1
		Пичугинское		103	22	3,4
		Пичугинское		103	28	1,3
		Каменское		9	9	16
		Каменское		9	15	1,2
		Каменское		9	18	1,2
Каменское		9	19	5,1		
Каменское		9	20	1,1		
Каменское		78	32	1,6		

Виды лесов по целевому назначению и категории защитных лесов	Наименование ОЗУ	Местоположение лесного участка				Площадь, га
		наименование участкового лесничества	наименование урочища	номер лесного квартала	номер лесотаксационного выдела	
1	2	3	4	5	6	7
Эксплуатационные леса	Участки лесов вокруг глухариных токов	Каменское		78	46	1,3
		Каменское		78	47	2,6
		Каменское		79	25	4,5
		Каменское		79	26	5,4
		Каменское		79	31	1,3
		Каменское		79	32	3,1
		Каменское		79	33	1,5
		Каменское		79	34	2,1
		Каменское		79	39	1
		Каменское		109	30	0,5
		Каменское		109	33	3,4
		Каменское		9	8	4,2
		Каменское		137	2	2,9
		Каменское		137	3	0,8
		Каменское		137	4	2,8
		Каменское		137	5	1,4
		Каменское		137	6	4,5
		Каменское		137	13	0,7
		Каменское		137	14	0,4
		Каменское		137	15	1,4
		Каменское		137	16	13,8
Каменское		137	17	5,4		
Каменское		137	18	1,6		
Каменское		137	21	4,1		
Каменское		149	20	1,7		
Каменское		149	21	0,5		

Виды лесов по целевому назначению и категории защитных лесов	Наименование ОЗУ	Местоположение лесного участка				Площадь, га
		наименование участкового лесничества	наименование урочища	номер лесного квартала	номер лесотаксационного выдела	
1	2	3	4	5	6	7
Эксплуатационные леса	Участки лесов вокруг глухариных токов	Каменское		149	22	1,3
		Каменское		155	8	1,6
		Каменское		155	9	1,2
		Каменское		155	22	2,2
		Каменское		155	23	1,2
		Каменское		156	1	0,4
		Каменское		156	2	1,1
		Каменское		156	4	7,7
		Каменское		156	5	0,3
		Каменское		156	9	0,7
		Каменское		156	10	0,7
		Каменское		156	11	0,7
		Каменское		156	13	0,4
		Каменское		156	14	0,2
Каменское		156	16	1,8		
Итого по виду ОЗУ						746,8
Эксплуатационные леса	Участки лесов с наличием реликтовых и эндемичных пород и растений	Илькинское		103	27	5,70
		Ляховское		75	12	2,30
		Каменское		13	52	2,7
Итого по виду ОЗУ						10,7
Защитные леса, расположенные в пустынных, полупустынных, лесостепных, лесотундровых зонах, степях, горах	Места обитания редких и находящихся под угрозой исчезновения диких животных	Бутылицкое		19	6	7,3
		Бутылицкое		19	7	2,3
		Бутылицкое		19	8	2,6
		Бутылицкое		19	9	4,2
		Бутылицкое		19	12	3,8
		Бутылицкое		19	14	2,7

Виды лесов по целевому назначению и категории защитных лесов	Наименование ОЗУ	Местоположение лесного участка				Площадь, га
		наименование участкового лесничества	наименование урочища	номер лесного квартала	номер лесотаксационного выдела	
1	2	3	4	5	6	7
Защитные леса, расположенные в пустынных, полупустынных, лесостепных, лесотундровых зонах, степях, горах		Бутылицкое		19	15	1,8
Эксплуатационные леса	Места обитания редких и находящихся под угрозой исчезновения диких животных	Каменское		17	18	3,7
		Каменское		17	26	3,7
		Каменское		17	27	1,3
		Каменское		17	28	1,7
		Каменское		17	32	3,3
		Каменское		17	33	0,8
		Каменское		17	34	1,7
		Каменское		17	41	0,7
		Каменское		17	42	1,7
		Каменское		17	43	0,1
		Каменское		17	44	0,3
		Каменское		17	45	0,9
		Каменское		18	9	1,8
		Каменское		18	19	2,2
		Каменское		18	20	5
		Каменское		18	24	0,4
		Каменское		18	25	1
		Каменское		18	26	1,9
		Каменское		18	27	4,2
		Каменское		18	28	1
		Каменское		18	34	1,5
		Каменское		18	35	1,6
		Каменское		18	36	3,3
Каменское		18	37	0,8		
Каменское		18	38	2,3		
Каменское		18	39	0,3		

Виды лесов по целевому назначению и категории защитных лесов	Наименование ОЗУ	Местоположение лесного участка				Площадь, га
		наименование участкового лесничества	наименование урочища	номер лесного квартала	номер лесотаксационного выдела	
1	2	3	4	5	6	7
Эксплуатационные леса	Места обитания редких и находящихся под угрозой исчезновения диких животных	Каменское		18	40	1
		Каменское		18	48	1
		Каменское		18	49	0,7
		Каменское		18	59	0,8
		Каменское		18	60	1,7
		Каменское		18	61	0,5
		Каменское		19	3	5
		Каменское		19	4	1,9
		Каменское		19	5	3,8
		Каменское		19	6	0,6
		Каменское		19	7	2,3
		Каменское		19	12	6,9
		Каменское		19	13	1,8
		Каменское		19	18	0,7
		Каменское		19	19	0,5
		Каменское		67	19	0,7
		Каменское		67	20	1,5
		Каменское		67	21	2,1
		Каменское		67	23	0,8
		Каменское		67	24	2,2
		Каменское		67	25	1,8
		Каменское		67	26	0,8
		Каменское		67	27	3
		Каменское		67	28	0,7
		Каменское		67	29	1,7
		Каменское		67	30	0,5
Каменское		67	31	0,3		
Каменское		67	37	2,8		
Каменское		67	38	2,2		

Ограничения по видам особо защитных участков лесов

№ п/п	Виды особо защитных участков лесов	Ограничения использования лесов
1	2	3
1.	Берегозащитные, почвозащитные участки, расположенные вдоль водных объектов, склонов оврагов	<p>Запрещено:</p> <ul style="list-style-type: none"> - проведение подсочки; - заготовка и сбор недревесных лесных ресурсов; - ведение сельского хозяйства; - переработка древесины и иных лесных ресурсов; - выращивание лесных плодовых, ягодных, декоративных растений, лекарственных растений; - создание лесных плантаций и их эксплуатация. <p>Кроме того, в соответствии с Водным кодексом РФ (2006 ст. 65) в границах прибрежных защитных полос, в дополнение к ограничениям, указанным выше, запрещается:</p> <ol style="list-style-type: none"> 1) распашка земель; 2) размещение отвалов размываемых грунтов; 3) выпас сельскохозяйственных животных и организация для них летний лагерей, ванн.
2.	Опушки лесов, граничащие с безлесным пространством	<p>Запрещено:</p> <ul style="list-style-type: none"> - проведение подсочки; - переработка древесины и иных лесных ресурсов; - выращивание лесных плодовых, ягодных, декоративных растений, лекарственных растений; - создание лесных плантаций и их эксплуатация.
3.	Постоянные лесосеменные участки (ПЛСУ)	<p>Запрещено:</p> <ul style="list-style-type: none"> - проведение подсочки; - переработка древесины и иных лесных ресурсов; - выращивание лесных плодовых, ягодных, декоративных растений, лекарственных растений; - создание лесных плантаций и их эксплуатация.

№ п/п	Виды особо защитных участков лесов	Ограничения использования лесов
1	2	3
4.	Другие особо защитные участки	Запрещается проведение подсочки; - переработка древесины и иных лесных ресурсов; - выращивание лесных плодовых, ягодных, декоративных растений, лекарственных растений; - создание лесных плантаций и их эксплуатация.

Примечание: местоположение и площадь особо защитных участков лесов указываются при их проектировании при лесоустройстве.

3.3. Ограничения по видам использования лесов

Как указывалось, ранее (глава 1), на территории лесничества законодательно допустимы следующие виды планируемого использования лесов:

- заготовка древесины;
- заготовка живицы;
- заготовка и сбор недревесных лесных ресурсов;
- заготовка пищевых лесных ресурсов и сбор лекарственных растений;
- осуществление видов деятельности в сфере охотничьего хозяйства;
- ведение сельского хозяйства;
- осуществление научно-исследовательской деятельности, образовательной деятельности;
- осуществление рекреационной деятельности;
- создание лесных плантаций и их эксплуатация;
- выращивание лесных плодовых, ягодных, декоративных растений, лекарственных растений;
- выращивание посадочного материала лесных растений (саженцев, сеянцев);
- выполнение работ по геологическому изучению недр, разработка месторождений полезных ископаемых;
- строительство и эксплуатация водохранилищ и иных искусственных водных объектов, а также гидротехнических сооружений, морских портов, морских терминалов, речных портов, причалов;
- строительство, реконструкция, эксплуатация линейных объектов;
- переработка древесины и иных лесных ресурсов;
- осуществление религиозной деятельности;
- изыскательские работы.

Ограничения по видам использования лесов приведено в таблице 29.

Виды ограничения использования лесов

Виды использования лесов	Ограничения
1	2
Заготовка древесины	<p>При заготовке древесины не допускается:</p> <ul style="list-style-type: none"> – использование русел рек и ручьев в качестве трасс волоков и лесных дорог; – повреждение лесных насаждений, растительного покрова и почв за пределами лесосек, захламление лесов промышленными и иными отходами; – отвод и таксация лесосек по результатам визуальной оценки лесосек; – проведение рубок ухода за лесами с интенсивностью более 50%, выборочных санитарных рубок более 70%; – уничтожение или повреждение объектов лесной инфраструктуры; – уничтожение особей видов, занесенных в красную книгу Российской Федерации, красную книгу субъекта Российской Федерации, а также мест их обитания; – проведение рубок лесных насаждений без проведения очистки мест рубок от порубочных остатков одновременно с заготовкой древесины <p>оставлять без сноса возведенные постройки, сооружения, установки и приспособления.</p> <p>Запрещается:</p> <ul style="list-style-type: none"> – оставление деревьев, предназначенных для рубки – недорубов, а также завалов и срубленных зависших деревьев, уничтожение подроста и молодняка, подлежащего сохранению; – уничтожение или повреждение граничных, квартальных, лесосечных и других столбов и знаков, клейм и номеров на деревьях и пнях; – рубка и повреждение деревьев, не предназначенных для рубки и подлежащих сохранению в соответствии с законодательством Российской Федерации, в том числе источников обсеменения и плюсовых деревьев; – при проведении сплошных рубок спелых, перестойных лесных насаждений уничтожение жизнеспособного подроста ценных пород и второго яруса; – сжигание порубочных остатков на лесосеке сплошным палом.

продолжение таблицы 29

Виды использования лесов	Ограничения
1	2
Заготовка живицы	<p>Не допускается проведение подсочки:</p> <ul style="list-style-type: none"> – лесных насаждений в очагах вредных организмов до их ликвидации; – лесных насаждений, поврежденных и ослабленных вследствие воздействия лесных пожаров, вредных организмов и других негативных факторов; – лесных насаждений в лесах, где в соответствии с законодательством запрещается проведение сплошных или выборочных рубок спелых и перестойных лесных насаждений в целях заготовки древесины; – постоянных лесосеменных участков, лесосеменных плантаций, плюсовых деревьев, семенников, семенных куртин и полос; – сосновых лесных насаждений, произрастающих на заболоченных почвах и ослабленных сосновых лесных насаждений с применением серной кислоты. Запрещается превышение общей ширины межкарровых ремней на стволах деревьев и предельно допустимых значений паузы вздымки, шага подновки, глубины подновки и желобка.
Заготовка и сбор недревесных лесных ресурсов	<p>Запрещается использовать для заготовки и сбора недревесных лесных ресурсов виды растений, занесенные в Красную книгу Российской Федерации, Красную книгу субъекта Российской Федерации, признаваемые наркотическими средствами в соответствии Федеральным законом, а также включенных в перечень видов, заготовка которых запрещена в соответствии с приказом Рослесхоза от 05.12.2011 № 513 «Об утверждении перечня видов (пород) деревьев и кустарников, заготовка древесины которых не допускается».</p> <p>Запрещается:</p> <ul style="list-style-type: none"> – заготовка пневого осмола на берегозащитных и почвозащитных участках лесов вдоль водных объектов, на склонах оврагов, в молодняках с полнотой 0,8 – 1,0 и несомкнувшихся лесных культурах; – рубка растущих деревьев для заготовки бересты, веточного корма, сосновых, пихтовых, еловых лап, древесной зелени; – сбор лесной подстилки в лесах, выполняющих функции защиты природных и иных объектов.

Виды использования лесов	Ограничения
1	2
Заготовка пищевых лесных ресурсов и сбор лекарственных растений	<p>Запрещается осуществлять заготовку и сбор грибов и дикорастущих растений, виды которых занесены в Красную книгу Российской Федерации, Красную книгу субъекта Российской Федерации, или которые признаются наркотическими средствами в соответствии Федеральным законом от 08.01.1998 № 3-ФЗ «О наркотических средствах и психотропных веществах»;</p> <p>Не допускается:</p> <ul style="list-style-type: none"> – осуществлять использование лесов способами, ведущих к истощению ресурсов, имеющими негативное воздействие на состояние и воспроизводство лесов, водных объектов; – рубка деревьев и кустарников при заготовке орехов, а также применение способов, приводящих к их повреждению; – вырывать грибы с грибницей, переворачивать мох и лесную подстилку, уничтожать старые грибы; – превышать нормы нагрузки на дерево высверливаемых каналов при заготовке березового сока;
Заготовка пищевых лесных ресурсов и сбор лекарственных растений	<ul style="list-style-type: none"> – при заготовке черемши, папоротника вырывать растения с корнями, повреждать листья и корневища папоротника; – заготавливать лекарственные растения в объемах, не обеспечивающих своевременное восстановление растений и воспроизводство запасов сырья.
Осуществление видов деятельности в сфере охотничьего хозяйства	<p>Запрещается использование лесов лесопарковых и зеленых зон для ведения охотничьего хозяйства. При ведении охотничьего хозяйства не допускается:</p> <ul style="list-style-type: none"> – нанесение вреда окружающей среде и здоровью человека; – осуществление биотехнических мероприятий способами, вызывающими возникновение эрозии почв, негативное воздействие на состояние и воспроизводство лесов, а также на состояние водных и других природных объектов; – нарушение прав и законных интересов других лиц, использующих леса для других целей, предусмотренных лесным законодательством.

Виды использования лесов	Ограничения
1	2
Ведение сельского хозяйства	<p>Запрещается использование лесов зеленых зон для ведения сельского хозяйства, за исключением сенокосения и пчеловодства, а также возведение изгородей в целях сенокосения и пчеловодства. При ведении сельского хозяйства не допускается:</p> <ul style="list-style-type: none"> – ограничение прав граждан на свободное и бесплатное посещение лесов; – негативное воздействие на состояние и воспроизводство лесов, а также на состояние водных и других природных объектов, возникновение эрозии почв; – использование для сенокосения, выпаса сельскохозяйственных животных и выращивания сельскохозяйственных культур, не покрытых лесной растительностью земель после проведения на них лесовосстановления; <p>Пастьба скота запрещается:</p> <ul style="list-style-type: none"> – на участках, занятых лесными культурами, молодняками ценных древесных пород, в насаждениях с жизнеспособным подростом до достижения им высоты, исключая повреждение вершин скотом; на объектах лесного семеноводства; на участках с проектируемыми мероприятиями по содействию естественному лесовозобновлению и лесовосстановлению хвойными породами; на легкоразмываемых почвах; пастьба коз запрещается на неогороженных лесных участках или без привязи.
Осуществление научной, исследовательской, образовательной деятельности	<p>При использовании лесов для осуществления научно-исследовательской, образовательной деятельности, запрещается:</p> <ul style="list-style-type: none"> – повреждение лесных насаждений, растительного покрова и почв за пределами предоставленного лесного участка; – захламление предоставленного лесного участка и территории за его пределами строительным и бытовым мусором, отходами древесины, иными видами отходов; – загрязнение площади предоставленного лесного участка и территории за его пределами химическими и радиоактивными веществами; – проезд транспортных средств и иных механизмов по произвольным маршрутам вне дорог за пределами предоставленного лесного участка.

Виды использования лесов	Ограничения
1	2
Осуществление рекреационной деятельности	<p>При использовании лесов для осуществления рекреационной деятельности запрещается:</p> <ul style="list-style-type: none"> – осуществление рекреационной деятельности способами, наносящими вред окружающей среде и здоровью человека; – препятствование праву граждан пребыванию в лесах. <p>При осуществлении рекреационной деятельности в лесах не допускается:</p> <ul style="list-style-type: none"> – повреждение лесных насаждений, растительного покрова и почв за пределами предоставленного лесного участка; – захламление площади предоставленного лесного участка и прилегающих территорий за пределами предоставленного лесного участка бытовым мусором, иными видами отходов; – проезд транспортных средств и иных механизмов по произвольным, неустановленным маршрутам.
Создание лесных плантаций и их эксплуатация	Запрещается для создания лесных плантаций использование защитных лесов и особо защитных участков лесов.
Выращивание лесных плодовых, ягодных, декоративных растений, лекарственных растений	Запрещается для выращивания лесных плодовых, ягодных, декоративных растений и лекарственных растений использование защитных лесов и особо защитных участков лесов, а также лесных участков, на которых встречаются виды растений, занесенные в Красную книгу Российской Федерации, красную книгу субъекта Российской Федерации.
Выращивание посадочного материала лесных растений (саженцев, сеянцев)	<p>Не допускается применение нерайонированных семян лесных растений, а также семян лесных растений, посевные и иные качества которых не проверены.</p> <p>Запрещается использование лесных участков для выращивания посадочного материала лесных растений (саженцев, сеянцев), на которых встречаются виды растений, занесенные в Красную книгу Российской Федерации, Красную книгу Владимирской области.</p>

Виды использования лесов	Ограничения
1	2
<p>Выполнение работ по геологическому изучению недр, разработки месторождений полезных ископаемых</p>	<p>Запрещается использование лесов зеленых зон для разработки месторождений полезных ископаемых. При обустройстве объектов, связанных с выполнением работ по геологическому изучению недр, разработки месторождений полезных ископаемых, не допускается развитие эрозионных процессов на занятой и прилегающей территории. При выполнении работ по геологическому изучению недр и разработке месторождений полезных ископаемых запрещается:</p> <ul style="list-style-type: none"> – валка деревьев и расчистка лесных участков от древесной растительности с помощью бульдозеров, захламление древесными остатками приграничных полос и опушек; – повреждение стволов и скелетных корней опушечных деревьев; – хранение свежесрубленной древесины в лесу в летний период без специальных мер защиты; – затопление и длительное подтопление лесных насаждений; – захламление лесов строительными, промышленными, древесными, бытовыми и иными отходами, мусором; – загрязнение лесов химическими и радиоактивными веществами; – проезд транспортных средств и иных механизмов по произвольным, неустановленным маршрутам.
<p>Строительство и эксплуатация водохранилищ и иных искусственных водных объектов, а также гидротехнических сооружений, морских портов, морских терминалов, речных портов, причалов</p>	<p>Устанавливаются Водным кодексом Российской Федерации</p>

Виды использования лесов	Ограничения
1	2
Строительство, реконструкция, эксплуатация линейных объектов	<p>При использовании лесов в целях строительства, реконструкции и эксплуатации автомобильных и железных дорог не допускается нарушение поверхностного и внутрипочвенного стока вод, затопление или заболачивание лесных участков вдоль дорог, возникновение эрозионных процессов. При осуществлении строительства, реконструкции и эксплуатации линейных объектов запрещается:</p> <ul style="list-style-type: none"> – повреждение лесных насаждений, растительного покрова и почв за пределами предоставленного лесного участка; – захламление прилегающих территорий за пределами предоставленного лесного участка строительным и бытовым мусором, отходами древесины, иными видами отходов; – загрязнение площади предоставленного лесного участка и территории за его пределами химическими и радиоактивными веществами; – проезд транспортных средств и иных механизмов по произвольным, неустановленным маршрутам за пределами предоставленного лесного участка.
Переработка древесины и иных лесных ресурсов	<p>Запрещается размещение объектов лесоперерабатывающей инфраструктуры в защитных лесах и на особо защитных участках лесов. При использовании лесов для переработки древесины и иных лесных ресурсов не допускается:</p> <ul style="list-style-type: none"> – проведение работ и строительство сооружений, вызывающих нарушение поверхностного и внутрипочвенного стока вод, затопление или заболачивание лесных участков; – захламление предоставленного лесного участка и прилегающих территорий за пределами предоставленного лесного участка строительным и бытовым мусором, отходами древесины и иными видами отходов; – загрязнение площади предоставленного лесного участка и территории за его пределами химическими и радиоактивными веществами; – проезд транспортных средств и иных механизмов по произвольным, не установленным маршрутам за пределами предоставленного лесного участка.
Осуществление религиозной деятельности	<p>Запрещается: захламление участка бытовыми отходами, проезд транспорта по произвольным маршрутам; повреждение лесных насаждений.</p>

Заключение

Лесохозяйственный регламент Меленковского лесничества разработан на основании статистической и отраслевой отчетности департамента лесного хозяйства администрации Владимирской области, сведений государственного лесного реестра по Меленковскому лесничеству по состоянию на 01.01.2019 г., материалов лесоустройства 2011, 2012 годов Меленковского лесничества, 2018 – 19 гг. Бутылицкого, Каменского, Пичугинского, Меленковского, Приклонского (урочище Бутылицы) участков лесничеств на площади 29789 га, территория, арендованная ООО «Владимирский ЛПК».

Следует также отметить, что лесохозяйственный регламент определяет только максимальные объемы возможного использования лесов. Более точные данные на лесные участки могут быть получены только после разработки проектов освоения лесов.

*Действие лесохозяйственного регламента лесничества
и порядок внесения в регламент изменений*

Лесохозяйственный регламент Меленковского лесничества обязателен для исполнения гражданами, юридическими лицами, осуществляющими использование, охрану, защиту, воспроизводство лесов в границах лесничества.

Невыполнение гражданами, юридическими лицами, осуществляющими использование лесов лесохозяйственного регламента, является основанием для досрочного расторжения договора аренды лесного участка или договоров купли-продажи лесных насаждений, а также принудительного прекращения права постоянного (бессрочного) пользования лесным участком или безвозмездного срочного пользования лесным участком.

Срок действия лесохозяйственного регламента – до 31.12.2028 года.

В лесохозяйственный регламент могут быть внесены изменения в случаях:

1) изменения структуры и состояния лесов, выявленных в процессе проведения лесоустройства, специальных обследований, включающих в себя сведения о лесных пожарах и лесных насаждениях, поврежденных вредными организмами, промышленными выбросами, ветровалами (буреломами) и другими негативными воздействиями, а также в результате лесопатологических обследований;

2) принятия или изменения нормативных правовых актов в области лесных отношений;

3) осуществления санитарно-оздоровительных мероприятий и мероприятий по ликвидации очагов вредных организмов (по результатам их осуществления);

4) выявления технических ошибок.

Приложение 1. Законодательные акты Российской Федерации

1. Конституция Российской Федерации (принята всенародным голосованием 12.12.1993) (с учетом поправок, внесенных Законами Российской Федерации о поправках к Конституции Российской Федерации от 30.12.2008 № 6-ФКЗ и от 30.12.2008 № 7-ФКЗ).
2. «Лесной кодекс Российской Федерации» от 04.12.2006 № 200-ФЗ (с изменениями).
3. Федеральный закон от 04.12.2006 № 201-ФЗ (с изменениями) «О введении в действие Лесного кодекса Российской Федерации».
4. «Водный кодекс Российской Федерации» от 03.06.2006 № 74-ФЗ (с изменениями).
5. Федеральный закон от 10.01.2002 № 7-ФЗ (с изменениями) «Об охране окружающей среды».
6. Федеральный закон от 14.03.1995 № 33-ФЗ (с изменениями) «Об особо охраняемых природных территориях».
7. Федеральный закон от 24.04.1995 № 52-ФЗ (с изменениями) «О животном мире».
8. Федеральный закон от 24.07.2009 № 209-ФЗ (с изменениями) «Об охоте и о сохранении охотничьих ресурсов, и о внесении изменений в отдельные законодательные акты Российской Федерации».
9. Федеральный закон от 19.07.1997 № 109-ФЗ (с изменениями) «О безопасном обращении с пестицидами и агрохимикатами».
10. Федеральный закон от 21.07.1997 № 117-ФЗ (с изменениями) «О безопасности гидротехнических сооружений».
11. Федеральный закон от 31.03.1999 № 69-ФЗ (с изменениями) «О газоснабжении в Российской Федерации».
12. Федеральный закон от 24.11.1996 № 132-ФЗ (с изменениями) «Об основах туристской деятельности в Российской Федерации».
13. Федеральный закон от 24.07.2007 № 221-ФЗ (с изменениями) «О кадастровой деятельности».
14. Федеральный закон от 17.12.1997 № 149-ФЗ (с изменениями) «О семеноводстве».
15. Постановление Правительства Российской Федерации от 03.10.1998 № 1151 (с изменениями) «Об утверждении Положения о формировании и использовании федерального фонда семян лесных растений».
16. Постановление Правительства Российской Федерации от 30.06.2007 (с изменениями) № 417 «Об утверждении Правил пожарной безопасности в лесах».
17. «Перечень объектов лесной инфраструктуры для защитных лесов, эксплуатационных лесов и резервных лесов». Утвержден распоряжением Правительства Российской Федерации от 17.07.2012 № 1283-р (с изменениями).
18. Постановлением Правительства Российской Федерации от 20.05.2017 № 607 «О Правилах санитарной безопасности в лесах».

19. Приказ Минприроды России от 15.07.2015 № 321 «О внесении изменений в приказ Минприроды России от 28.03.2014 № 161 «Об утверждении видов средств предупреждения и тушения лесных пожаров, нормативов обеспеченности данными средствами лиц, использующих леса, норм наличия средств предупреждения и тушения лесных пожаров при использовании лесов».

20. Приказ Минприроды России от 01.12.2014 № 529 «Об утверждении порядка отнесения земель, предназначенных для лесовосстановления, к землям, занятым лесными насаждениями, и формы соответствующего акта».

21. Приказом Министерства природных ресурсов и экологии Российской Федерации от 18.08.2014 № 367 «Перечень лесорастительных зон Российской Федерации и Перечень лесных районов Российской Федерации».

22. Приказ Минприроды России от 18.03.2008 № 61 «Об утверждении примерного перечня мероприятий по осуществлению отдельных полномочий Российской Федерации в области водных отношений, переданных органам государственной власти субъектов Российской Федерации».

23. Приказ Минприроды России от 09.01.2017 № 1 «Об утверждении Порядка лесозащитного районирования».

24. Приказ Минприроды России от 13.09.2016 № 474 «Об утверждении Правил заготовки древесины и особенностей заготовки древесины в лесничествах, лесопарках, указанных в статье 23 Лесного кодекса Российской Федерации».

25. Приказ Минприроды России от 01.12.2014 № 528 «Об утверждении Правил использования лесов для переработки древесины и иных лесных ресурсов».

26. Приказ Минприроды России от 22.11.2017 № 626 «Об утверждении Правил ухода за лесами».

27. Приказ Минприроды России от 19.02.2015 № 58 «Об утверждении порядка формирования и использования страховых фондов семян лесных растений».

28. Приказ Минприроды России от 21.06.2017 № 314 «Об утверждении Правил использования лесов для ведения сельского хозяйства».

29. Приказ Минприроды России от 25.03.2019 № 188 «Об утверждении Правил лесовосстановления, состава проекта лесовосстановления, порядка разработки проекта лесовосстановления и внесения в него изменений».

30. Приказ Минприроды России от 27.02.2017 № 72 «Об утверждении состава лесохозяйственных регламентов, порядка их разработки, сроков их действия и порядка внесения в них изменений».

31. Приказ Минприроды России от 17.09.2015 № 400 «Об утверждении порядка использования районированных семян лесных растений основных лесных древесных пород».

32. Приказ Минприроды России от 15.11.2016 № 597 «Об утверждении Порядка организации и выполнения авиационных работ по охране лесов от пожаров и Порядка организации и выполнения авиационных работ по защите лесов».

33. Приказ Рослесхоза от 10.06.2011 № 223 «Об утверждении Правил использования лесов для строительства, реконструкции, эксплуатации линейных объектов».

34. Приказ Рослесхоза от 24.01.2012 № 23 «Об утверждении Правил заготовки живицы.

35. Приказ Минприроды России от 16.07.2018 № 325 «Об утверждении Правил заготовки и сбора недревесных лесных ресурсов».

36. Приказ Рослесхоза от 23.12.2011 № 548 «Об утверждении Правил использования лесов для осуществления научно-исследовательской деятельности, образовательной деятельности».

37. Приказ Минприроды России от 28.12.2018 № 700 «Об утверждении правил лесоразведения, состава проекта лесоразведения, порядка его разработки».

38. Приказ Минприроды России от 29.03.2018 № 122 «Об утверждении Лесоустроительной инструкции».

39. Приказ Рослесхоза от 21.02.2012 № 62 «Об утверждении Правил использования лесов для осуществления рекреационной деятельности».

40. Приказ Рослесхоза от 05.12.2011 № 511 «Об утверждении Правил заготовки пищевых лесных ресурсов и сбора лекарственных растений».

41. Приказ Рослесхоза от 10.01.2012 № 2 «Об утверждении Порядка реализации и транспортировки партий семян лесных растений».

42. Приказ Рослесхоза от 10.01.2012 № 3 «Об утверждении Порядка производства семян отдельных категорий лесных растений».

43. Приказ Рослесхоза от 05.12.2011 № 510 «Об утверждении Правил использования лесов для выращивания лесных плодовых, ягодных, декоративных растений, лекарственных растений».

44. Приказ Рослесхоза от 19.07.2011 № 308 «Об утверждении Правил использования лесов для выращивания посадочного материала лесных растений (саженцев, сеянцев)».

45. Приказ Рослесхоза от 19.12.2007 № 498 «Об отнесении лесов к защитным, эксплуатационным и резервным лесам».

46. Приказ Рослесхоза от 27.12.2010 № 515 (с изменениями) «Об утверждении Порядка использования лесов для выполнения работ по геологическому изучению недр, для разработки месторождений полезных ископаемых».

47. Приказ Рослесхоза от 09.04.2015 № 105 «Об установлении возрастов рубок».

48. Приказ Рослесхоза от 27.05.2011 № 191 «Об утверждении Порядка исчисления расчетной лесосеки».

49. Приказ Минприроды России от 07.06.2018 № 468 «Об установлении лесопожарного зонирования земель лесного фонда и о признании утратившими силу некоторых приказов федерального агентства лесного хозяйства».

50. Приказ Рослесхоза от 04.02.2010 № 38 «Об отнесении лесов на территории Владимирской области к ценным лесам, эксплуатационным лесам и установлении их границ».

51. Приказ Рослесхоза от 08.10.2015 № 353 «Об установлении лесосеменного районирования»;

52. Приказ Рослесхоза от 14.12.2010 № 485 «Об утверждении Особенности использования, охраны, защиты, воспроизводства лесов, расположенных в водоохраных зонах, лесов, выполняющих функции защиты природных и иных объектов, ценных лесов, а также лесов, расположенных на особо защитных участках лесов».

53. Приказ Рослесхоза от 05.12.2011 № 513 «Об утверждении Перечня видов (пород) деревьев и кустарников, заготовка древесины которых не допускается».

54. Приказ Рослесхоза от 12.09.2008 № 257 «Об определении количества лесничеств на территории Владимирской области и установлении их границ».

Приложение 2. Нормативные и правовые акты, регламентирующие виды использования лесов, предусмотренные Лесным кодексом РФ

Статья Лесного кодекса РФ	Предусмотрено Лесным кодексом РФ	Нормативные акты
1	2	3
Федеральные законы		
ст. 36	Использование лесов для осуществления видов деятельности в сфере охотничьего хозяйства	Федеральный закон от 24.07.2009 № 209-ФЗ «Об охоте и о сохранении охотничьих ресурсов, и о внесении изменений в отдельные законодательные акты Российской Федерации»
ст. 47	Использование лесов для осуществления религиозной деятельности	Федеральный закон от 26.09.1997 № 125-ФЗ «О свободе совести и о религиозных объединениях»
Постановления Правительства Российской Федерации		
ч. 3 ст. 22	Порядок подготовки и утверждения перечня приоритетных инвестиционных проектов в области освоения лесов	Постановление Правительства Российской Федерации от 23.02.2018 № 190 «О приоритетных инвестиционных проектах в области освоения лесов и об изменении и признании утратившими силу некоторых актов правительства Российской Федерации»
ч. 3 ст. 20	Порядок реализации древесины, которая получена при использовании лесов, расположенных на землях лесного фонда, в соответствии со статьями 43-46	Постановление Правительства Российской Федерации от 23.07.2009 № 604 «О реализации древесины, которая получена при использовании лесов, расположенных на землях лесного фонда, в соответствии со статьями 43 – 46 Лесного кодекса Российской Федерации»
ст. 44	Использование лесов для строительства и эксплуатация водохранилищ и иных искусственных водных объектов, а также гидротехнических сооружений, морских портов, морских терминалов, речных портов, причалов	Постановление Правительства Российской Федерации от 30.12.2006 № 844 «О порядке подготовки и принятия решения о предоставлении водного объекта в пользование»
ч. 3 ст.50	Максимальный объем древесины, подлежащей заготовке лицом, группой лиц	Постановление Правительства Российской Федерации от 22.06.2007 № 395 «Об установлении максимального объема древесины, подлежащей заготовке лицом, группой лиц»
ч. 3 ст. 53; п.16 ст.81	Правила пожарной безопасности в лесах (осуществления рубок лесных насаждений, ч. 3 ст. 16)	Постановление Правительства Российской Федерации от 30.06.2007 № 417 «Об утверждении Правил пожарной безопасности в лесах»

Статья Лесного кодекса РФ	Предусмотрено Лесным кодексом РФ	Нормативные акты
1	2	3
ч. 3 ст. 55; п.17 ст.81	Правила санитарной безопасности в лесах (в том числе порядок осуществления рубок лесных насаждений, ч. 3 ст. 16)	Постановлением Правительства Российской Федерации от 20.05.2017 № 607 «О Правилах санитарной безопасности в лесах»
ч. 4 ст. 73; п. 27 ст. 81	Для аренды лесного участка, находящегося в федеральной собственности, ставки платы за единицу объема лесных ресурсов и ставки платы за единицу площади лесного участка	Постановление Правительства Российской Федерации от 22.05.2007 № 310 «О ставках платы за единицу объема лесных ресурсов и ставках платы за единицу площади лесного участка, находящегося в федеральной собственности»
ч. 3 ст. 76; п. 30 ст. 81	Ставки платы за единицу объема древесины, заготавливаемой на землях, находящихся в федеральной собственности (для договора купли-продажи лесных насаждений)	Постановление Правительства Российской Федерации от 22.05.2007 № 310 «О ставках платы за единицу объема древесины, заготавливаемой на землях, находящихся в федеральной собственности»
ч. 7 ст. 91	Размер платы за предоставление выписок из государственного лесного реестра и порядок ее взимания	Постановление Правительства Российской Федерации от 3.03.2007 № 138 «О размере платы за предоставление выписок из государственного лесного реестра и порядке ее взимания»
п. 36 ст. 81	Порядок осуществления государственного лесного контроля и надзора	Постановление Правительства Российской Федерации от 22.06.2007 № 394 «Об утверждении положения об осуществлении государственного лесного контроля и надзора»
ч. 2 ст. 100; п. 38 ст. 81	Таксы и методики исчисления размера вреда, причиненного лесам вследствие нарушения лесного законодательства	Постановление Правительства Российской Федерации от 29.12.2018 № 1730 «Об исчислении размера вреда, причиненного лесам и находящимся в них природным объектам вследствие нарушения лесного законодательства»

Статья Лесного кодекса РФ	Предусмотрено Лесным кодексом РФ	Нормативные акты
1	2	3
Приказы Министерства природных ресурсов и экологии Российской Федерации (Минприроды России)		
ч. 5 ст. 32	Правила заготовки и сбора недревесных лесных ресурсов	Приказ Минприроды России от 16.07.2018 № 325 «Об утверждении Правил заготовки и сбора недревесных лесных ресурсов» (Зарегистрировано в Минюсте России 10.08.2018, регистрационный № 51845)
ч. 3 ст. 62	Правила лесовосстановления	Приказ Минприроды России от 25.03.2019 № 188 «Об утверждении Правил лесовосстановления» (Зарегистрировано в Минюсте РФ 14.05.2019 , регистрационный № 54614)
ч. 2 ст. 63; п. 22 ст. 81	Правила лесоразведения	Приказ Минприроды России от 28.01.2018 № 700 «Об утверждении Правил лесоразведения, состава проекта лесоразведения, порядка его разработки» (Зарегистрировано в Минюсте России 09.04.2019, регистрационный № 54319)
ч. 3 ст. 46; п. 13 ст. 81	Правила использования лесов для переработки древесины и иных лесных ресурсов	Приказ Минприроды России от 01.12.2014 № 528 «Об утверждении Правил использования лесов для переработки древесины и иных лесных ресурсов»
ч. 3 ст. 64; п. 23 ст. 81	Правила ухода за лесами (в том числе, порядок осуществления рубок лесных насаждений, ч. 3 ст. 16)	Приказ Минприроды России от 22.11.2017 № 626 «Об утверждении Правил ухода за лесами»
ч. 6 ст. 103; п. 40 ст. 81	Особенности использования, охраны, защиты, воспроизводства лесов, расположенных на особо охраняемых природных территориях	Приказ Минприроды России от 16.07.2007 № 181 «Об утверждении особенностей использования, охраны, защиты, воспроизводства лесов, расположенных на особо охраняемых природных территориях»
ч. 2 ст. 64.1; п. 23.4 ст. 81	Отнесение земель, предназначенных для лесовосстановления, к землям, занятым лесными насаждениями	Приказ Минприроды России от 01.12.2014 № 529 «Об утверждении порядка отнесение земель, предназначенных для лесовосстановления, к землям, занятым лесными насаждениями, и формы соответствующего акта»
ч. 5 ст. 65; п. 24 ст. 81	Порядок использования районированных семян лесных растений основных лесных древесных пород	Приказ Минприроды России от 17.09.2015 № 400 «Об утверждении порядка использования районированных семян лесных растений основных лесных древесных пород» (с изменениями)
ч. 5 ст. 86	Состав лесного плана субъекта РФ и порядок подготовки	Приказ Минприроды России от 20.12.2017 № 692 «Об утверждении типовой формы и состава лесного плана субъекта РФ, порядка его подготовки и внесения в него изменений»

Статья Лесного кодекса РФ	Предусмотрено Лесным кодексом РФ	Нормативные акты
1	2	3
ч. 9 ст. 91; п. 35 ст. 81	Порядок и формы ведения государственного лесного реестра	Приказ Минприроды России от 06.10.2016 № 514 «Об утверждении форм ведения государственного лесного реестра»
ч. 7 ст. 87; п. 34 ст. 81	Состав лесохозяйственных регламентов, порядок их разработки, сроки их действия и порядок внесения в них изменений	Приказ Минприроды России от 27.02.2017 № 72 «Об утверждении состава лесохозяйственных регламентов, порядка их разработки, сроков их действия и порядка внесения в них изменений»
ч. 5 ст. 74 п. 28, п. 29 ст. 81	Порядок подготовки и заключения договора аренды лесного участка, находящегося в государственной или муниципальной собственности, и форма примерного договора аренды лесного участка	Приказ Минприроды России от 28.10.2015 № 445 «Об утверждении порядка подготовки и заключения договора аренды лесного участка, находящегося в государственной или муниципальной собственности»
ч. 2 ст. 49; п. 14 ст. 81; ч. 2 ст. 60; п. 20 ст. 81	Форма отчета об использовании лесов и порядок его представления. Форма отчета об охране и защите лесов и порядок его представления.	Приказ Минприроды России от 21.08.2017 № 451 «Об утверждении перечня информации, включаемой в отчет об использовании лесов, формы и порядка представления отчета об использовании лесов, а также требований к формату отчета об использовании лесов в электронной форме»
ч. 2 ст. 66; п. 25 ст. 81	Форма отчета о воспроизводстве лесов и лесоразведении, порядок его представления	Приказ Минприроды России от 21.08.2017 № 452 «Об утверждении перечня информации, включаемой в отчет о воспроизводстве лесов и лесоразведении, формы и порядка представления отчета о воспроизводстве лесов и лесоразведении, а также требований к формату отчета о воспроизводстве лесов и лесоразведении в электронной форме»
ч. 3 ст. 26; п. 3 ст. 81	Форма лесной декларации, порядок ее заполнения и подачи	Приказ Минприроды России от 16.01.2015 № 17 «Об утверждении формы лесной декларации, порядка ее заполнения и подачи, требований к формату лесной декларации в электронной форме»
ч. 1 ст. 89	Порядок государственной или муниципальной экспертизы проекта освоения лесов	Приказ Минприроды России от 26.09.2016 № 496 «Об утверждении порядка государственной или муниципальной экспертизы проекта освоения лесов»

Статья Лесного кодекса РФ	Предусмотрено Лесным кодексом РФ	Нормативные акты
1	2	3
ч. 3 ст. 15	Лесорастительные зоны и лесные районы	Приказ Минприроды России от 18.08.2014 № 367 «Перечень лесорастительных зон Российской Федерации и Перечень лесных районов Российской Федерации»
ч. 9 ст. 29; п.4 ст. 81	Правила заготовки древесины (в том числе порядок осуществления рубок лесных насаждений, ч. 3 ст. 16)	Приказ Минприроды России от 13.09.2016 № 474 «Об утверждении Правил заготовки древесины и особенностей заготовки древесины в лесничествах, лесопарках, указанных в статье 23 Лесного кодекса Российской Федерации»
ч. 4 ст. 38	Правила использования лесов для ведения сельского хозяйства	Приказ Минприроды России от 21.06.2017 № 314 «Об утверждении Правил использования лесов для ведения сельского хозяйства»
ч. 9 ст. 91; п. 35 ст. 81	Порядок и формы ведения государственного лесного реестра	Приказ Минприроды России от 15.04.2019 № 10 «Об утверждении порядка ведения государственного лесного реестра и внесении изменений в перечень, формы и порядок подготовки документов, на основании которых осуществляется внесение документированной информации в государственный лесной реестр и ее изменение, утвержденные приказом Минприроды России от 11 ноября 2013 г. n 496»
Приказы Федерального агентства лесного хозяйства (Рослесхоз)		
ч. 5 ст. 23; п. 32 ст. 81	Количество лесничеств, лесопарков, их границы	Приказ Рослесхоза от 12.09.2008 № 257 «Об определении количества лесничеств на территории Владимирской области и установлении их границ»
п. 2 ст. 65	Лесосеменное районирование	Приказ Рослесхоза от 08.10.2015 № 353 «Об установлении лесосеменного районирования»
ч. 2 ст. 88	Состав проекта освоения лесов и порядок его разработки	Приказ Рослесхоза от 29.02.12 № 69 «Об утверждении Состава проекта освоения лесов и порядка его разработки» (Зарегистрировано в Минюсте России 5.05.2012 , регистрационный № 24075)
ч. 2 ст. 104	Особенности использования, охраны, защиты, воспроизводства лесов, расположенных в водоохранных зонах	Приказ Рослесхоза от 14.12.2010 № 485 «Об утверждении Особенности использования, охраны, защиты, воспроизводства лесов, расположенных в водоохранных зонах, лесов, выполняющих функции защиты природных и иных объектов, ценных лесов, а также лесов, расположенных на особо защитных участках лесов»

Статья Лесного кодекса РФ	Предусмотрено Лесным кодексом РФ	Нормативные акты
1	2	3
ст. 102	Подразделение защитных лесов на категории	Приказ Рослесхоза от 4.02.2010 № 38 «Об отнесении лесов на территории Владимирской области к ценным лесам, эксплуатационным лесам и установлении их границ»
ч. 5 ст. 29; п. 1 ст. 81	Порядок исчисления расчетной лесосеки	Приказ Рослесхоза от 27.05.2011 № 191 «Об утверждении Порядка исчисления расчетной лесосеки» (Зарегистрировано в Минюсте РФ 6.07.2011, регистрационный № 21276)
ч. 6 ст. 29; п.2 ст. 81	Перечень видов (пород) деревьев и кустарников, заготовка древесины которых не допускается	Приказ Рослесхоза от 5.12.2011 № 513 «Об утверждении Перечня видов (пород) деревьев и кустарников, заготовка древесины которых не допускается»
ч. 4 ст. 31	Правила заготовки живицы	Приказ Рослесхоза от 24.01.2012 № 23 «Об утверждении Правил заготовки живицы» (Зарегистрировано в Минюсте РФ 28.02.2012 , регистрационный № 23349)
ч. 5 ст. 34	Правила заготовки пищевых лесных ресурсов и сбора лекарственных растений	Приказ Рослесхоза от 5.12.2011 № 511 «Об утверждении Правил заготовки пищевых лесных ресурсов и сбора лекарственных растений» (Зарегистрировано в Минюсте России 16.04.2012 , регистрационный № 23849)
ч. 3 ст. 40	Правила использования лесов для осуществления научно- исследовательской деятельности, образовательной деятельности	Приказ Рослесхоза от 23.12.2011 № 548 «Об утверждении Правил использования лесов для осуществления научно-исследовательской деятельности, образовательной деятельности» (Зарегистрировано в Минюсте РФ 15.03.2012 , регистрационный № 23497)
ч. 5 ст. 41	Правила использования лесов для осуществления рекреационной деятельности	Приказ Рослесхоза от 21.02.2012 62 «Об утверждении Правил использования лесов для осуществления рекреационной деятельности» (Зарегистрировано в Минюсте РФ 28.03.2012 , регистрационный № 23634)
ч. 4 ст. 39	Правила использования лесов для выращивания лесных плодовых, ягодных, декоративных растений, лекарственных растений	Приказ Рослесхоза от 5.12.2011 № 510 «Об утверждении Правил использования лесов для выращивания лесных плодовых, ягодных, декоративных растений, лекарственных растений» (Зарегистрировано в Минюсте РФ 30.12.2011 , регистрационный № 22844)

Статья Лесного кодекса РФ	Предусмотрено Лесным кодексом РФ	Нормативные акты
1	2	3
ч. 4 ст. 43	Порядок использования лесов для выполнения работ по геологическому изучению недр, для разработки месторождений полезных ископаемых	Приказ Рослесхоза от 27.12.2010 № 515 «Об утверждении Порядка использования лесов для выполнения работ по геологическому изучению недр, для разработки месторождений полезных ископаемых» (Зарегистрировано в Минюсте РФ 10.05.2011, регистрационный № 20704)
ст. 45	Использование лесов для строительства, реконструкции, эксплуатации линейных объектов	Приказ Рослесхоза от 10.06.2011 № 223 «Об утверждении Правил использования лесов для строительства, реконструкции, эксплуатации линейных объектов» (Зарегистрировано в Минюсте РФ 3.08.2011 , регистрационный № 21533)

Приложение 4. Нормативы режима рубок ухода в насаждениях основных лесообразующих пород по группам типов леса лесничества при вырубке средневозрастных, приспевающих спелых и перестойных насаждений

Исходный состав насаждений	Группа типов леса (класс бонитета)	Прореживания		Проходные рубки		Целевой состав к возрасту спелости
		миним. сомкнут. до ухода после ухода	интенс. в % по запасу срок повтор.	миним. сомкнут. до ухода после ухода	интенс. в % по запасу срок повтор.	
1	2	3	4	5	6	7
Лесной район — хвойно-широколиственных лесов Европейской части РФ						
Сосновые насаждения						
1. Сосновые насаждения, чистые с примесью лиственных до 2 единиц						
	(С) Сложный (I ^a -I)	0,8	20-30	0,8	20-25	(9-10) С (1-2) Б
		0,6	10-12	0,7	15-20	
2. Сосново-лиственные, с преобладанием сосны в составе (5-7 сосны, 3-5 лиственных)						
	(С) Сложный (I ^a -I)	0,7	10-15	0,7	10-15	(8-10) С (0-2) Б
		0,6	10-15	0,6	10-15	
2 ¹ . Сосново-лиственные, с преобладанием сосны в составе (3-4 сосны, 6-7 лиственных)						
	(С) Сложный (I ^a -I)	0,7	10-15	0,7	15-20	(6-9) С (1-4) Б
		0,6	10-15	0,6	10-15	
Еловые насаждения						
1. Еловые насаждения, чистые с примесью лиственных до 2 единиц						
	(Е) Сложный (I ^a -I)	0,8	15-25	0,8	15-20	(9-10) Е (0-1) Б (Ос)
		0,7	8-12	0,7	10-20	
2. Елово-лиственные, с преобладанием ели в составе (5-7 ели, 3-5 лиственных)						
	(Е) Сложный (I ^a -I)	0,7	10-20	0,7	20-30	(9-10) Е (0-1) Б (Ос)
		0,6	10	0,6	10-15	
2 ¹ . Елово-лиственные, с преобладанием ели в составе (3-4 ели, 6-7 лиственных)						
	(Е) Сложный (I ^a -I)	0,7	10-15	0,7	15-20	(8-10) Е (0-2) Б (Ос)
		0,5	8-12	0,5	10-15	
Дубовые насаждения						
1. Дубовые насаждения чистые с примесью лиственных до 2 единиц						
	Дубравы свежие липово-лещиновые (II-I)	0,8	25-35	0,8	20-25	(8-10)Д (0-1)Лп, Е, др.
		0,6	10-15	0,7	15-20	

Исходный состав насаждений	Группа типов леса (класс бонитета)	Прореживания		Проходные рубки		Целевой состав к возрасту спелости
		миним. сомкнут. до ухода после ухода	интенс. в % по запасу срок повтор.	миним. сомкнут. до ухода после ухода	интенс. в % по запасу срок повтор.	
1	2	3	4	5	6	7
	Дубравы свежие липово-осоковые (III-II; IV)	0,8	20-35	0,8	15-20	(9-10)Д (1-2)Лп, Е, до пор.
		0,7	10-15	0,7	15-20	
1. Дубовые насаждения чистые с примесью лиственных до 2 единиц						
	Дубравы влажные крупнотравные (II-III; I)	0,8	20-35	0,8	20-30	(8-9)Д (1-2) Лп, Е, др.
		0,7	10-15	0,6	15-20	
	Дубравы влажные липовые (III-IV; II)	0,7	25-30	0,8	15-20	(8-9)Д (1-2) Лп, Е, до пор.
		0,6	10-15	0,7	15-20	
2. Смешанные насаждения с преобладанием дуба в составе 5-7 единиц (с мягколиственными и твердолиственными породами)						
	Дубравы свежие липово-лещиновые (II-I)	0,7	30-40	0,8	20-35	(8-10)Д (0-2) Лп, Яс, Е.
		0,5	10-15	0,6	15-20	
	Дубравы свежие липово-осоковые (III-II; IV)	0,7	25-35	0,8	20-25	(8-9)Д (1-2) Лп, Е. др пор.
		0,6	10-15	0,7	15-20	
	Дубравы влажные крупнотравные (II-III; I)	0,7	30-35	0,8	20-30	(8-9)Д (1-2) Лп, Е, др пор.
		0,6	10-15	0,6	15-20	
	Дубравы влажные липовые (III-IV; II)	0,7	25-35	0,8	20-25	(8-9)Д (1-2) Лп, Е, др пор.
		0,6	10-15	0,6	15-20	
Березовые насаждения						
1. Березовые насаждения чистые и с небольшой примесью других пород						
	(Б) Сложные широколиственные (I ^a -I)	> 0,8	25-35	0,8	25-35	(8-10)Б (0-2)Е (С)
		0,7	8-10	0,6	10-15	

Исходный состав насаждений	Группа типов леса (класс бонитета)	Прореживания		Проходные рубки		Целевой состав к возрасту спелости
		миним. сомкнут. до ухода после ухода	интенс. в % по запасу срок повтор.	миним. сомкнут. до ухода после ухода	интенс. в % по запасу срок повтор.	
1	2	3	4	5	6	7
2. Березово-осиновые насаждения, в том числе с небольшой примесью других пород						
	(Б) Сложные широколиственные (I ^a -I)	0,8	20-40	0,7	20-40	(8-10)Б
		0,6	10-15	0,5	10-15	(0-2)Е, С (0-+)Ос.
3. Березово-еловые (с наличием под пологом березы достаточного количества деревьев ели 2-й ярус или подрост)						
	(Б) Сложные широколиственные (I ^a -I)	0,8	20-35	0,7	25-35	(7-10)Б
		0,6	10-15	0,5	10-15	(0-3)Е 2 яр (Пдр) 10Е

Максимальный процент интенсивности рубок приведен для насаждений сомкнутостью (полнотой), равной 1,0. При меньших показателях сомкнутости (полноты), наличии опасности резкого снижения устойчивости и неблагоприятных условиях, а также проведении ухода на участках с сетью технологических коридоров интенсивность рубки соответственно снижается.

Повышение интенсивности может допускаться при прорубке технологических коридоров на (5-7% по запасу) и необходимости удаления большого количества нежелательных деревьев, не вызывающего отрицательных последствий.

Приложение 5. Продолжительность проведения подсочки

Срок подсочки, лет	Период подсочки, годы с начала эксплуатации	Продолжительность подсочки, лет	Категория подсочки
1	2	3	4
15	с 1-го по 5-й	5	III
	с 6-го по 12-й	7	II
	с 13-го по 15-й	3	I
10	с 1-го по 7-й	7	II
	с 8-го по 10-й	3	I

Приложение 6. Общая ширина межкарровых ремней и количество карр на стволах деревьев для различных категорий проведения подсочки

Диаметр ствола дерева в коре на высоте 1,3 м, см	I категория		II категория		III категория	
	количество карр на стволе дерева, шт.	общая ширина межкарровых ремней, см	количество карр на стволе дерева, шт.	общая ширина межкарровых ремней, см	количество карр на стволе дерева, шт.	общая ширина межкарровых ремней, см
1	2	3	4	5	6	7
20	1	20	1	30	-	-
24	1 - 2	20	1 - 2	30	-	-
28	1 - 2	20	1 - 2	30	1	28
32	1 - 2	20	1 - 2	32	1	32
36	1 - 2	20	1 - 2	36	1	36
40	1 - 2	24	1 - 2	40	1	40
44	2	24	2	44	1	44
48	2	24	2	48	1	48
52	2	30	2	52	1	52
56	2	30	2	56	1	56
60	2	30	2	60	1	60
Более 60	2 - 3	40	2 - 3	Равна диаметру ствола дерева	2	Равна 1/2 диаметра ствола дерева

Приложение 7. Технологические карты проведения работ по искусственному и комбинированному лесовосстановлению во Владимирской области

Технологическая карта №1.5

Наименование мероприятия (работ): Искусственное лесовосстановление (ручная посадка семян сосны обыкновенной)

Зона хвойно- широколиственных лесов, рельеф равнинный

Типы леса: сосняки брусничные, кисличные, сложные мелкотравные и близкие к ним

Почва: дерново- подзолистая супесчаная

Категория земель: свежие вырубki с количеством пней от 300 до 500шт./га

Длина гона: 151-250 м
 Размещение посадочных мест на 1 га: 3,0x0,7 м
 Расход посадочного материала (сосны) на 1 га: 4900 шт.
 Расстояние доставки: 30 км
 Средняя площадь участка: 3 га

на 1 га

Виды работ	Ед. изм.	Объем на ед. изм.	Агрегат		Норма выработки	Потребность	
			механизм	орудие		чел/дн.	маш./см
Изготовление из растущего леса и установка деляночных столбов	шт.	5	б/п Хускварна	лопата штыко вая	8,2	0,61	0,37
Доставка рабочих к месту работы и обратно	км	60	УАЗ-3909	-	200	0,30	0,30
Выкопка семян, сортировка учет и увязка в пучки	шт.	4900	-	лопата штыко вая	5500	0,89	
Перевозка посадочного материала и инвентаря	км.	60	УАЗ-3303	-	240	0,25	0,25
Погрузка и разгрузка посадочного материала (с прокопкой)	шт.	4900	-	лопата штыко вая	325 000	0,02	
Посадка ручная	шт.	4900	-	меч Колесо ва	642	7,63	
Итого						9,70	0,92

Технологическая карта №1.6

Наименование мероприятия (работ): Искусственное лесовосстановление
(ручная посадка сеянцев ели европейской)

Зона хвойно- широколиственных лесов, рельеф равнинный

Типы леса: ельники черничные, сложные мелкотравные и близкие к ним

Почва: дерново- подзолистые среднесуглинистые

Категория земель: свежие вырубki с количеством пней от 300 до 500 шт./га

Длина гона: 151-250 м

Размещение посадочных мест на 1 га: 3,0x0,7 м

Расход посадочного материала на 1 га: 4400 шт.

Расстояние доставки: 30 км

Средняя площадь участка: 3 га

на 1 га

Виды работ	Ед. изм.	Объем на ед. изм.	Агрегат		Норма выработки	Потребность	
			механизм	орудие		чел/дн.	маш./см
Изготовление из растущего леса и установка деляночных столбов	шт.	5	б/п Хускварна	лопата штыко вая	8,2	0,61	0,37
Доставка рабочих к месту работы и обратно	км	60	УАЗ-3909	-	200	0,30	0,30
Выкопка сеянцев, сортировка учет и увязка в пучки	шт.	4400		лопата штыко вая	5500	0,80	
Перевозка посадочного материала и инвентаря	км.	60	УАЗ-3303	-	240	0,25	0,25
Погрузка и разгрузка посадочного материала (с прокопкой)	шт.	4400		лопата штыко вая	325 000	0,01	
Посадка ручная	шт.	4400		меч Колесо ва	642	6,85	
Итого						8,83	0,92

Технологическая карта №1.7

Наименование мероприятия (работ): Комбинирование лесовосстановление (ручная посадка сеянцев ели европейской)

Зона хвойно- широколиственных лесов, рельеф равнинный

Типы леса: ельники черничные, сложные мелкотравные и близкие к ним

Почва: дерново- подзолистые среднесуглинистые

Категория земель: свежие вырубki с количеством пней от 300 до 500 шт./га

Длина гона: 151-250 м

Размещение посадочных мест на 1 га: 5,0x0,7 м

Расход посадочного материала на 1 га: 2700 шт.

Расстояние доставки: 30 км

Средняя площадь участка: 3 га

на 1 га

Виды работ	Ед. изм.	Объем на ед. изм.	Агрегат		Норма выработки	Потребность	
			механизм	орудие		чел/дн.	маш./см
Изготовление из растущего леса и установка деляночных столбов	шт.	5	б/п Хускварна	лопата штыко вая	8,2	0,61	0,37
Доставка рабочих к месту работы и обратно	км	60	УАЗ-3909	-	200	0,30	0,30
Выкопка сеянцев, сортировка учет и увязка в пучки	шт.	2700	-	лопата штыко вая	5500	0,49	
Перевозка посадочного материала и инвентаря	км.	60	УАЗ-3303	-	240	0,25	0,25
Погрузка и разгрузка посадочного материала (с прокопкой)	шт.	2700	-	лопата штыко вая	325 000	0,01	
Посадка ручная	шт.	2700	-	меч Колесо ва	642	4,21	
Итого						5,86	0,92

Технологическая карта №1.8

Наименование мероприятия (работ): Комбинирование лесовосстановление (ручная посадка сеянцев сосны обыкновенной)

Зона хвойно- широколиственных лесов, рельеф равнинный

Типы леса: сосняки брусничные, кисличные, сложные мелкотравные и близкие к ним

Почва: дерново- подзолистая супесчаная

Категория земель: свежие вырубki с количеством пней от 300 до 500шт./га

Длина гона: 151-250 м
 Размещение посадочных мест на 1 га: 3,0x0,7 м
 Расход посадочного материала (сосны) на 1 га: 3100 шт.
 Расстояние доставки: 30 км
 Средняя площадь участка: 3 га

на 1 га

Виды работ	Ед. изм.	Объем на ед. изм.	Агрегат		Норма выработки	Потребность	
			механизм	орудие		чел./дн.	маш./см
Изготовление из растущего леса и установка деляночных столбов	шт.	5	б/п Хускварна	лопата штыковая	8,2	0,61	0,37
Доставка рабочих к месту работы и обратно	км	60	УАЗ-3909	-	200	0,30	0,30
Выкопка сеянцев, сортировка учет и увязка в пучки	шт.	3100	-	лопата штыковая	5500	0,56	
Перевозка посадочного материала и инвентаря	км.	60	УАЗ-3303	-	240	0,25	0,25
Погрузка и разгрузка посадочного материала (с прокопкой)	шт.	3100	-	лопата штыковая	325 000	0,01	
Посадка ручная	шт.	3100	-	меч Колесо ва	642	4,83	
Итого						6,56	0,92

Приложение 8. Распределение общей площади земель лесного фонда по классам природной пожарной опасности лесов

Класс пожарной опасности	Номера кварталов, относящихся к классу природной пожарной опасности	Площадь, га	Средний класс
1	2	3	4
Меленковское участковое лесничество			
I	22	74	
II	1-4,11,12,14-19,21,27,32-34,36-39,43,45,46, 49,52,55,57-59,62,64,65,68-72,75,77-79, 82-84,86,88-90,96,97,101-103,106,111, 112,116,117, 119,120,124,126,127,135, 136,139,140,149,150,154,156,157,159, 162-165,171-173,176-178,180,182,184-190,192-197,217,236,238,244	7287	
III	5-10,13,20,23-26,28,29,31,35,42,44,47,48,51, 53,54,56,60,61,63,66,67,73,74,76,80,81,85,87, 91-95,98-100,104,105,107-110,113-115,118, 121-123,125,128,134,137,141,144-148,151-153,155,158,160,161,166-170,174,175,179, 181,183,191,198-203,208-216,218-221,223-235,237,239-243	8213	
IV	30,40,41,50,129-133,142,143,204-207,222	1331	
Итого		16905	II,6
Илькинское участковое лесничество			
I	36,98,137,138	230	
II	1,9,12,16,18,22,23,25-28,34,35,37,45-47, 49,50,52-55,61-63,72,74-77,86,87,90,101, 102,105-107,112,117,120,123,129,131,133-136, 139,142-144,146-151,153,154,160, 163-165,167-171,173-175,178,189-191,193, 196,198,199	5491	
III	2-8,10,11,13-15,17,19,20,24,29-33,38-41, 43,44,51,56-60,64-71,73,78-85,88,89,91-97, 99,100,103,104,108-111,113-116,118,119, 121,122,124-128,130,132,140,141,145,152, 155-159,161,162,166,172,176,177,179-181, 185,186,188,192,194,195,197,200,201	8631	

Класс пожарной опасности	Номера кварталов, относящихся к классу природной пожарной опасности	Площадь, га	Средний класс
I	2	3	4
IV	21,42,48,182-184,187	350	
Итого		14702	II,6
Каменское участковое лесничество			
I	49-51,54,55,61,72,98,103,104,111,115,117,119,123,127,128,137,139,151,153,158	1597	
II	1,6,15,16,18,19,21-27,29-31,33-39,41-46,53,56-59,63-68,70,71,73-79,83-87,90,96,97,101,102,105,107-110,112-114,116,118,120-122,124,126,129,130,132-135,138,140-144,147-149,152,154-157,159-161,164-166	9869	
III	2-4,7-10,13,14,20,28,32,40,47,48,52,60,62,69,80-82,88,89,91-95,99,100,106,125,131,136,145,146,150,162,163	3851	
IV	5,11,12,17	506	
Итого		15823	II,2
Пичугинское участковое лесничество			
I	14-16,18-20,22-24,29-31,37-40,44-47,52-56,62-64,73,74,82-86,95,98,144	4028	
II	6,11-13,17,25,32,33,41-43,48,49,60,71,72,75,81,92-94,96,97,99,100,103,104,114,117-122,129-134,136,138-143	5305	
III	1,2,4,5,8,10,21,26-28,34-36,50,51,57-59,61,65,66,70,77-79,87-91,101,102,105-113,115,116,123-128,135,137	5365	
IV	3,7,9,67-69,76,80	710	
Итого		15408	II,2
Бутылицкое участковое лесничество			
I	34,38,47,80	114	
II	1,2,8,10,11,13,14,17-19,25,28,32,33,40-43,45,46,48-56,60-62,71,72,74,75,77,78,88,89,91-95,99,101,102,104,105,126,127,140,142	4871	
III	3-7,9,12,15,16,20-24,26,27,29-31,35-37,39,44,57-59,63,64,66-70,73,76,79,81-87,90,96-98,100,106-111,118,121-125,128-134,137,139,141,143,144	6356	
IV	65,103,112-117,119,120,135,136,138	1099	
Итого		12440	II,7

продолжение приложения 8

Класс пожарной опасности	Номера кварталов, относящихся к классу природной пожарной опасности	Площадь, га	Средний класс
1	2	3	4
Ляховское участковое лесничество			
II	1,4-6,13-17,20-22,25-28,30,32,36,37,39,41, 43,55-57,64,65,68,70,71,77,78,82,85,93,94, 101	3582	
III	3,7-12,18,19,23,24,29,31,33-35,38,40,42, 44-48,50-54,58-63,67,69,72-76,80,81,83,84, 86-92,96-98,100	4890	
IV	2,49,66,79,95,99	355	
Итого		8827	2,6
Тургеневское участковое лесничество			
I		217	
II		4290	
III		8800	
IV		1611	
Итого		14918	II,8
В том числе по урочищам:			
урочище Орловское			
I	20	46	
II	5,6,8,9,16-19,23,24	931	
III	1-4,7,10-15,21,22,25-28,30,31	1923	
IV	29	56	
Итого		2956	II,7
урочище Сосновское			
I	3,7	47	
II	2,4,6,16	262	
III	5,10-15,17,18	1096	
IV	1,8,9	249	
Итого		1654	II,9
урочище ПХ Муромского приборостроительного завода			
II	1,4,7,8,10	619	
III	2,3,5,6,9	509	
Итого		1128	II,5
урочище Урваново			
II	1	91	
III	2	212	
Итого		303	II,7

продолжение приложения 8

Класс пожарной опасности	Номера кварталов, относящихся к классу природной пожарной опасности	Площадь, га	Средний класс
1	2	3	4
урочище Тургеневское			
I	10	49	
II	1-3,5,8	637	
III	4,6,7,9	607	
Итого		1293	II,4
урочище Селинское			
II	1,3,4,6,9	585	
III	2,5,7,8,10-13,15	1081	
IV	14	118	
Итого		1784	II,7
урочище Пановское			
II	10	234	
III	1-3,5-9,11-15	1981	
IV	4	137	
Итого		2352	III,0
урочище Приокское			
II	2,4	241	
III	1,3,5,6	290	
Итого		531	II,5
урочище Высоковское			
II	1-3,5	436	
III	4	102	
Итого		538	II,2
урочище Ока			
I	5	75	
II	2,3,6	254	
III	1,4	155	
Итого		484	II,2
урочище Дмитриевы Горы			
III	1-4,6,7,11,14	844	
IV	5,8-10,12,13,15	1051	
Итого		1895	III,6
Приклонское участковое лесничество			
I		633	
II		6211	
III		11842	
IV		2777	
Итого		21463	II,8

Класс пожарной опасности	Номера кварталов, относящихся к классу природной пожарной опасности	Площадь, га	Средний класс
1	2	3	4
В том числе по урочищам:			
урочище Бутылицы			
II	6-9,17,18,21-23,27-29,31-33	2007	
III	1,2,4,10,11,13,15,16,19,20,24-26,30,34-36	1921	
IV	3,5,12,14	507	
Итого		4435	III,7
урочище Сафроновское			
I	28,29,33-35	561	
II	2,4,5,16,18,26,30,31,36,37	1472	
III	1,3,7-9,12,14,17,19,20,22-25,27,32,38,39	2362	
IV	6,10,11,13,15,21	630	
Итого		5025	II,6
урочище Меленковское			
II	3-5,11-13,16-19,23,26,27,33,38	1381	
III	1,2,6-10,14,15,20-22,24,25,28,29,31,34-37,39,41-46	3007	
IV	30,32,40,47	460	
Итого		4848	II,8
урочище Илькино			
I	22	72	
II	8,10,13,17-20,25,29-31,47,53,58	1351	
III	1-7,9,11,12,14-16,21,23,24,26-28,32-38,40-42,44,45,54,55,57,60,63	4552	
IV	39,43,46,48-52,56,59,61,62	1180	
Итого		7155	III,0
Всего по лесничеству			
I		6893	
II		46909	
III		57992	
IV		8744	
Всего		120538	II,6

Приложение 9. Нормативы, параметры и сроки проведения мероприятий по предупреждению, обнаружению и ликвидации лесных пожаров при разных классах пожарной опасности в зависимости от условий погоды

Класс пожарной опасности	Нормативы, параметры и сроки проведения мероприятий по предупреждению, обнаружению и ликвидации лесных пожаров
1	2
<p align="center">I класс (пожарная опасность отсутствует)</p>	<p>Проводится наземное патрулирование в местах огнеопасных работ для контроля соблюдения Правил пожарной безопасности в лесах. Дежурство на пожарных наблюдательных пунктах не проводится. Наземные пожарные команды, не занятые тушением ранее возникших лесных пожаров, занимаются тренировкой, подготовкой снаряжения и пожарной техники, или выполняют другие работы</p>
<p align="center">II класс (малая пожарная опасность)</p>	<p>Проводится наземное патрулирование на участках I и II классов пожарной опасности, в местах массового посещения и отдыха населения в лесах с 11 до 17 ч. Дежурство на пожарных наблюдательных пунктах и на пунктах приёма донесений о пожарах от экипажей патрульных самолетов и вертолетов, осуществляется с 11 до 17 ч. Пожарные команды, не заняты на тушении пожаров, с 11 до 17 ч находятся в местах дежурства и занимаются тренировкой, подготовкой техники, снаряжения или другими работами.</p>
<p align="center">III класс (средняя пожарная опасность)</p>	<p>Наземное патрулирование проводится с 10 до 19 ч на участках первых трёх классов пожарной опасности, и особенно усиливается в местах работ и в местах, наиболее посещаемых населением. Дежурство на пожарных наблюдательных пунктах осуществляется с 10 до 19 ч, на пунктах приема донесений – с 10 до 17 ч. Команды, не занятые на тушении пожаров, с 10 до 19 ч в полном составе находятся в местах дежурства. Противопожарный инвентарь и средства транспорта, предназначенные для резервных команд и рабочих, привлекаемых из других предприятий, организаций и населения, должны быть проверены и приведены в готовность к использованию. Усиливается противопожарная пропаганда, особенно в дни отдыха. По местным радиотрансляционным сетям и с помощью звукоусиливающих установок на вертолетах авиационной охраны лесов периодически передаются напоминания о необходимости осторожного обращения с огнём в лесу. Может запрещаться пребывание граждан в лесах или отдельных участках лесного фонда</p>

Класс пожарной опасности	Нормативы, параметры и сроки проведения мероприятий по предупреждению, обнаружению и ликвидации лесных пожаров
1	2
IV класс (высокая пожарная опасность)	<p>Наземное патрулирование проводится с 8 до 20 ч в местах работ, нахождения складов и других объектов в лесу, в местах, посещаемых населением, независимо от класса пожарной опасности, к которому отнесены участки.</p> <p>Дежурство на пожарных наблюдательных пунктах проводится в течение всего светлого времени, а в пунктах приема донесений от экипажей патрульных самолетов и вертолетов – с 9 до 20 ч.</p> <p>Наземные команды, не занятые на тушении пожаров, в течение светового дня должны находиться в местах дежурства, в полной готовности к выезду на пожар. Пожарная техника и средства пожаротушения находятся в полной готовности к использованию.</p> <p>Резервные пожарные команды лесхозов, лесопользователей и лесопожарные формирования, из числа привлекаемых к тушению граждан, должны быть предупреждены и приведены в полную готовность. Закрепленные за ними противопожарный инвентарь и средства транспорта должны быть проверены, и находиться в местах работы команд или вблизи этих мест. По ретрансляционным сетям должна проводиться двух- или трехразовая передача напоминаний об осторожном обращении с огнём в лесу. Организуется передача таких напоминаний в пригородных поездах и автобусах, на железнодорожных платформах и автобусных остановках в лесных районах, вблизи городов и крупных населенных пунктов. Систематически проводится передача указанных напоминаний с вертолётов при патрульных и специальных полётах.</p> <p>В конторах лесхозов организуется дежурство ответственных лиц в рабочие дни, после окончания работы до 24 ч, а в выходные и праздничные дни – с 9 до 24 ч. У дорог, при въезде в лес, по согласованию с местными органами УВД, устанавливаются щиты-сигналы, предупреждающие об опасности пожаров в лесах. При прогнозировании длительного (более 5 дней) периода с отсутствием осадков, отдельные группы (бригады) из наземных пожарных команд с пожарной техникой и средствами транспорта должны быть сосредоточены ближе к наиболее опасным в пожарном отношении участкам. Запрещается посещение отдельных, наиболее опасных участков леса.</p>

Класс пожарной опасности	Нормативы, параметры и сроки проведения мероприятий по предупреждению, обнаружению и ликвидации лесных пожаров
1	2
<p>V класс (чрезвычайная пожарная опасность)</p>	<p>Все внимание работников лесхозов и, в первую очередь, Государственной лесной охраны должно быть сосредоточено только на охране лесов от пожаров. Наземное патрулирование лесов проводится в течение всего светлого времени, а в наиболее опасных местах – круглосуточно. В помощь лесной охране и временным пожарным сторожам для патрулирования привлекаются рабочие и служащие лесхозов, лесопользователи, добровольные пожарные дружины и работники милиции.</p> <p>Дежурство на пожарных наблюдательных пунктах и в пунктах приёма донесений проводится, как и при IV классе пожарной опасности. Численность наземных команд увеличивается за счет привлечения постоянных рабочих и служащих лесхозов, лесопользователей, других лесопожарных формирований, в соответствии с оперативными планами борьбы с лесными пожарами. Наземным командам дополнительно придается техника с других видов работ (бульдозеры, тракторы с почвообрабатывающими орудиями, автотранспорт). Отдельные бригады, группы при сохранении основных сил и средств пожаротушения в местах постоянного базирования, сосредотачиваются ближе к наиболее опасным участкам.</p> <p>Команды, не занятые на тушении пожаров, должны находиться в местах сосредоточения круглосуточно в состоянии полной готовности к выезду на пожар.</p> <p>Готовность резервных пожарных команд такая же, как и при IV классе пожарной опасности. Резервные пожарные команды пополняются за счёт привлечения в их состав, согласно оперативным планам, рабочих и служащих предприятий и организаций, работающих в данном районе.</p> <p>Противопожарная пропаганда должна быть максимально усилена. Передачи, с напоминанием об осторожном обращении с огнём в лесу, по местным ретрансляционным сетям проводятся через каждые 2-3 ч. В пригородных поездах, автобусах, на речных судах, железнодорожных платформах, речных пристанях и автобусных остановках в лесных районах такие передачи проводятся систематически. Увеличивается продолжительность полётов вертолётов для передачи указанных напоминаний с помощью звуковещательных установок.</p> <p>Запрещается (ограничивается) въезд в лес или на отдельные участки транспорта, а также посещение леса населением. Закрываются имеющиеся на дорогах в лес шлагбаумы, устанавливаются щиты-сигналы, предупреждающие о чрезвычайной пожарной опасности, выставляются контрольные посты из работников лесной охраны и правоохранительных органов. На весь период чрезвычайной пожарной опасности организуется круглосуточное дежурство в лесхозах, лесничествах и других организациях, на которые возложена охрана лесов.</p>

Приложение 10. Классификация пожарной опасности в лесах по условиям погоды

(утверждена приказом Рослесхоза от 05.07.2011 № 287)

Класс пожарной опасности в лесах	Величина комплексного показателя	Степень пожарной опасности
1	2	3
I	0 ... 300	Отсутствует
II	301 ... 1000	Малая
III	1001 ... 4000	Средняя
IV	4001 ... 10000	Высокая
V	Более 10000	Чрезвычайная

Вычисление комплексного показателя пожарной опасности по условиям погоды (метод рекомендуется в условиях значительного удаления участка лесов от метеорологической станции, либо при отсутствии возможности получать ежедневные соответствующие метеосводки по другим причинам)

Для вычисления комплексного показателя пожарной опасности необходимы следующие данные:

- температура воздуха (в градусах) и точка росы на 13 ч. по местному времени;
- количество выпавших осадков за предшествующие сутки, т.е. за период с 13 ч. предыдущего дня (количество осадков до 2.5 мм в расчет не принимается).

Комплексный показатель (КП) текущего дня определяется как сумма произведений температуры (t) на разность между значением температуры и точкой росы (ню) каждого дня за число дней (n) после последнего дождя:

$$КП = \sum_{n=1}^n [t \times (t - \text{ню})]$$

Пример:

Дата	Количество осадков	Температура воздуха, град.	Разность между значением температуры и точкой росы, град.
1	2	3	4
7/VII	Осадки выпали до 12 ч. в количестве не более 3 мм	16,9	1,6
8/VII	Осадков не было	17,9	2,5
9/VII	То же	26,8	21,2
10/VII		24,1	15,1

При этих данных комплексные показатели на каждый день будут равны:

$$7/VII - 16,9 \times 1,6 - 25,4;$$

$$8/VII - 25,4 + (17,9 \times 2,5) = 70,2;$$

$$9/VII - 70,2 + (26,8 \times 21,2) = 638,3;$$

$$10/VII - 638,3 + (24,1 \times 15,1) = 1002,2.$$

Количество выпавших осадков определяют по осадкомеру, температуру воздуха - по сухому термометру психрометра, точку росы - по психрометрическим таблицам на основании отсчетов по сухому и смоченному термометрам. Для получения отсчетов психрометр устанавливают вне помещения в тени на высоте 2 м от земли.

В каждом из пунктов метеонаблюдений ведется журнал установленной формы с расчетом комплексного показателя пожарной опасности. Журналы хранятся не менее 10 лет, по записям в них можно оценить напряженность пожароопасного сезона, сравнивая горимость со средними многолетними данными, а также использовать эти журналы при составлении местных шкал оценки пожарной опасности по условиям погоды.

Приложение 11. Нормативы режима осветлений и прочисток в насаждениях основных лесообразующих пород по группам типов леса в лесах лесничества в целях улучшения породного состава

Исходный состав насаждений	Группа типов леса (класс бонитета)	Возраст начала ухода (лет)	Осветления		Прочистки		Целевой состав к возрасту спелости
			миним. сомкнут. до ухода после ухода	интенс. в % по запасу срок повтор.	миним. сомкнут. до ухода после ухода	интенс. в % по запасу срок повтор.	
1	2	3	4	5	6	7	8
Лесной район хвойно-широколиственных лесов Европейской части РФ							
Сосновые насаждения							
1. Сосновые насаждения, чистые и с примесью лиственных до 2 единиц							
	(С) Сложный (1а-1)	5-10	0,8	25-30	0,8	15-25	(8-10)Лп (0-2)Е,Д др. пор.
			0,6	8-12	0,7	10-15	
2. Сосново-лиственные с преобладанием сосны в составе (5-7 сосны, 3-5 лиственных)							
	(С) Сложный (1а-1)	3-5	0,6	35-60	0,6	30-50	(8-10)С (0-2)Б
			0,4	3-5	0,4	8-12	
21 Сосново-лиственные с участием сосны в составе 3-4 единицы и 6-7 лиственных							
	(С) Сложный (1а-1)	3-5	0,6	40-70	0,6	40-60	(6-9)С (1-4)Б
			0,3	3-5	0,4	8-10	
Еловые насаждения							
1. Еловые насаждения: чистые с примесью лиственных до 2 единиц							
	(Е) Сложные (1а-1)	8-10	0,8	15-30	0,8	15-30	(9-10)Е (0-1)Б (Ос)
			0,6	5-8	0,6	6-8	
2. Елово-лиственные с преобладанием ели в составе (5-7 ели, 3-5 лиственных)							
	(Е) Сложные (1а-1)	6-8	0,7	30-40	0,7	30-40	(9-10)Е (0-1)Б (Ос)
			0,5	4-6	0,5	8-10	
21 Елово-лиственные с участием ели в составе 3-4 единицы и 6-7 лиственных							
	(Е) Сложные (1а-1)	4-6	0,6	50-60	0,6	50-60	(8-10)Е (0-2)Б (Ос)
			0,3	4-6	0,4	4-8	
	(Е) Черничные (1-И)	4-6	0,6	50-60	0,6	50-60	(8-9)Е (1-2)Б (Ос)
			0,3	4-6	0,4	4-8	
	(Е) Приручьевые (II-III)	4-6	0,6	50-60	0,6	50-60	(8-9)Е (1-2)Б (Ос)
			0,3	4-6	0,4	4-8	
Дубовые насаждения							
1. Дубовые насаждения: чистые и с примесью лиственных до 2 единиц							
	Дубравы свежие липово-лещиновые (II-I)	10-15	-	-	0,8	20-35	(8-10)Д (0-1)Лп, Е др. пор.
					0,7	5-10	

Исходный состав насаждений	Группа типов леса (класс бонитета)	Возраст начала ухода (лет)	Осветления		Прочистки		Целевой состав к возрасту спелости
			миним. сомкнут. до ухода после ухода	интенс. в % по запасу срок повтор.	миним. сомкнут. до ухода после ухода	интенс. в % по запасу срок повтор.	
1	2	3	4	5	6	7	8
	Дубравы свежие липово-осоковые (III-II, IV)	10-15	-	-	0,8	20-30	(9-10)Д (1-2)Лп, Е др.пор.
					0,7	5-10	
	Дубравы влажные липовые (III-IV, II)	10-15	-	-	0,8	20-30	(8-9)Д (1-2)Лп, Е др. пор.
					0,7	5-10	
2. Смешанные насаждения с преобладанием дуба в составе: 5-7 единиц (с мягколиственными и твердолиственными породами)							
	Дубравы свежие липово-лещиновые (II-I)	4-6	0,7	30-45	0,7	35-40	(8-10)Д (0-2) Лп, Яс, Е
			0,5	3-5	0,5	4-6	
	Дубравы свежие липово-осоковые (III-II, IV)	4-6	0,7	25-35	0,7	25-35	(8-9)Д (1-2)Лп, Е др. пор
			0,6	3-5	0,6	4-6	
	Дубравы влажные липовые (III-IV, II)	4-6	0,7	30-35	0,7	30-35	(8-9)Д (1-2)Лп, Е др. пор.
			0,5	3-5	0,5	4-6	

Примечание:

1. Целевой состав определен в соответствии с Правилами ухода за лесом

Приложение 12. Сроки сбора грибов по видам для зоны хвойно-широколиственных лесов

Лес	Апрель	Май	Июнь	Июль	Август	Сентябрь	Октябрь	Ноябрь
1	2	3	4	5	6	7	8	9
Березовый	Сморчок	Подберезовик Подосиновик Сыроежка Сморчок	Белый гриб Дубовик Подберезовик Подосиновик Сыроежка	Белый гриб Дубовик Груздь Подберезовик Подосиновик Сыроежка Волнушка	Белый гриб Дубовик Груздь Подберезовик Подосиновик Сыроежка Волнушка	Белянка Белый гриб Дубовик Груздь Подберезовик Подосиновик Сыроежка Волнушка Опята	Белянка Белый гриб Дубовик Груздь Подберезовик Подосиновик Сыроежка Волнушка Опята	Сыроежка Опята
Дубовый	Сморчок	Сморчок	Белый гриб Дубовик	Белый гриб Дубовик Волнушка Рыжик Груздь	Белый гриб Дубовик Волнушка Рыжик Груздь	Белый гриб Дубовик Волнушка Белянка Рыжик Груздь Опята	Белый гриб Дубовик Волнушка Белянка Рыжик Груздь Опята	Опята
Сосновый	Сморчок	Сморчок	Белый гриб Сыроежка	Белый гриб Рыжик Маслята Моховики Сыроежка	Белый гриб Рыжик Маслята Моховики Сыроежка	Белый гриб Рыжик Маслята Моховики Зеленушка Серушка Сыроежка Опята	Белый гриб Рыжик Маслята Моховики Зеленушка Серушка Сыроежка Опята	Зеленушка Серушка Сыроежка Опята
Осиновый		Подосиновик	Подосиновик	Подосиновик Груздь	Подосиновик Груздь	Подосиновик Груздь	Подосиновик Груздь	

Приложение 13. Сведения об использовании лесов для геологического изучения недр и разработки месторождений полезных ископаемых

Лесничество	Участковое лесничество	Урочище	Целевое назначение лесов	№№ лесных кварталов	Площадь добычи, га	Участок недр, добыча	Наименование недропользователя	Срок аренды, до	Решение о предоставлении	Примечание
1	2	3	4	5	6	7	8	9	10	11
Меленковское	Меленковское	-	эксплуатационные	части кв 67, 68		«Меленковское-2», добыча песка				Перспектива ДПП пред. Согл. 05.2007 по геол изучению 26,0га

Сведения об использовании лесов для разработки месторождений торфа

№ п/п	Месторождение	Местоположение месторождения (участка);	Степень освоения		Балансовые запасы по состоянию на 01.01.2005 года А+В+С1, тыс. т.
			лицензия (номер, дата регистрации, срок окончания действия)	разрабатывается организацией (предприятием)	
1	2	3	4	5	6
1	Валковское	Меленковский район, отр.ц. и ж.д.ст. Меленки на ЮЗ в 11 км; от с. Пьянгус на Ю в 2,0 км	ВЛМ 07Я29 ТЭ от 22.09.00 До 14.01.2010 Л	Меленковский производственный кооператив «Торфодобытчик»	н.св. (балансовые на дату утверждения - 2828)

Приложение 14. Перечень нормативно-правовых актов Владимирской области

1. Постановление Губернатора Владимирской области от 20.12.2006 №898 «Об утверждении Положения о департаменте лесного хозяйства администрации Владимирской области»
2. Закон Владимирской области от 11.10.2005 № 148-ОЗ «О Красной книге Владимирской области».
3. Постановление Губернатора Владимирской области от 22.01.2007 №36 «О создании государственного учреждения «Владимирская база авиационной охраны лесов».
4. Постановление Губернатора Владимирской области от 12.03.2007 №156 «О некоторых мерах по реализации Лесного кодекса Российской Федерации от 04.12.2006 № 201-ФЗ в части передачи органам государственной власти Владимирской области отдельных полномочий Российской Федерации в сфере лесных отношений».
5. Постановление Губернатора Владимирской области от 10.04.2007 №253 «О ликвидации и создании государственных учреждений Владимирской области».
6. Постановление Губернатора Владимирской области от 18.04.2007 №263 «О передаче государственного недвижимого имущества Владимирской области в безвозмездное пользование Федеральному государственному учреждению «Центральная база авиационной охраны лесов «Авиалесоохрана».
7. Постановление Губернатора Владимирской области от 19.06.2007 №444 «Об областной межведомственной комиссии по борьбе с незаконным оборотом древесины».
8. Постановление Губернатора Владимирской области от 27.02.2008 №123 "О перечне должностных лиц, осуществляющих федеральный государственный лесной надзор (лесная охрана) на территории Владимирской области".
9. Постановление Губернатора Владимирской области от 27.07.2007 №542 «О признании утратившими силу отдельных нормативных правовых актов в области лесных отношений».
10. Постановление Губернатора Владимирской области от 13.09.2007 №686 «О реорганизации в форме преобразования государственных учреждений в ГУП ВО «Владимирское лесопромышленное предприятие».
11. Закон Владимирской области от 14.11.2007 № 146-ОЗ «О порядке и нормативах заготовки гражданами древесины для собственных нужд на территории Владимирской области».
12. Закон Владимирской области от 07.12.2007 № 172-ОЗ «О внесении изменений в статью 7 Закона Владимирской области «О денежном содержании государственных гражданских служащих Владимирской области, денежном вознаграждении и денежном поощрении лиц, замещающих государственные должности Владимирской области».

13. Закон Владимирской области от 11.12.2007 № 180-ОЗ «О порядке заготовки и сбора гражданами недревесных лесных ресурсов, заготовки пищевых лесных ресурсов и сбора лекарственных растений для собственных нужд на территории Владимирской области».

14. Постановление Губернатора Владимирской области от 13.02.2008 № 113 «О наложении карантина по вредителям лесоматериалов».

15. Закон Владимирской области от 08.05.2008 № 88-ОЗ «Об особо охраняемых природных территориях Владимирской области».

16. Постановление администрации Владимирской области от 22.06.2015 № 587 "О признании утратившими силу отдельных нормативных правовых актов Губернатора области".

17. Постановление Губернатора Владимирской области от 29.12.2008 №951 «Об утверждении лесного плана Владимирской области».

18. Постановление Губернатора Владимирской области от 29.12.2008 №952 «Об утверждении лесохозяйственных регламентов территориальных органов департамента лесного хозяйства администрации области».

19. Постановление Губернатора Владимирской области от 10.02.2009 №107 «О признании утратившими силу отдельных нормативных правовых актов в области лесных отношений».

20. Постановление Губернатора Владимирской области от 10.06.2009 №439 «О выполнении п. 2 решения коллегии администрации области от 07.05.2009 № 3-к «О документах, рассмотренных на заседании коллегии администрации области 27 апреля 2009 года».

21. Закон Владимирской области от 07.12.2009 № 165-ОЗ «Об установлении исключительных случаев заготовки древесины и недревесных лесных ресурсов на основании договоров купли-продажи лесных насаждений во Владимирской области».

22. Постановление Губернатора Владимирской области от 11.12.2009 №1049 «О внесении изменений в постановление Губернатора области от 20.04.2009 № 306».

23. Постановление Губернатора Владимирской области от 16.03.2010 №275 «О мерах по обеспечению охраны лесов и торфяных месторождений, организации предупреждения и тушения лесных и торфяных пожаров на территории области в 2010 году» (в ред. постановления Губернатора Владимирской области от 19.07.2010 № 827).

24. Постановление Губернатора Владимирской области от 25.02.2010 №165 «О признании утратившими силу отдельных нормативных правовых актов администрации области в сфере лесных отношений».

25. Постановление Губернатора Владимирской области от 31.03.2010 №379 «Об утверждении штатной численности и Положения об оплате труда работников государственного бюджетного учреждения Владимирской области «Владимирская база авиационной охраны лесов».

26. Постановление Губернатора Владимирской области от 04.05.2010 №546 «О ставках платы за единицу объема древесины, заготавливаемой на землях, находящихся в собственности Владимирской области».

27. Постановление Губернатора Владимирской области от 28.03.2011 №253 "О перечне должностных лиц, осуществляющих федеральный государственный пожарный надзор в лесах, расположенных на землях лесного фонда на территории Владимирской области".

28. Постановление Губернатора Владимирской области от 29.06.2010 №746 «Об утверждении Правил использования на территории Владимирской области объектов животного мира, не отнесенных к охотничьим ресурсам и водным биологическим ресурсам, и не принадлежащих к видам, занесенным в Красную книгу Российской Федерации и в Красную книгу Владимирской области».

29. Постановление Губернатора Владимирской области от 14.07.2010 №813 «О внесении изменения в постановление Губернатора области от 23.09.2009 № 787 «О создании комиссии по оценке состояния, развития и функционирования особо охраняемых природных территорий регионального значения».

30. Закон Владимирской области от 07.10.2010 № 95-ОЗ «О внесении изменений в статьи 1 и 2 Закона Владимирской области «О порядке и нормативах заготовки гражданами древесины для собственных нужд на территории Владимирской области».

31. Постановление Губернатора Владимирской области от 12.11.2010 №1207 «О внесении изменений в постановление Губернатора области от 14.06.2005 № 341 «О реализации Федерального закона от 21.12.2004 № 172-ФЗ «О переводе земель или земельных участков из одной категории в другую».

32. Постановление Губернатора Владимирской области от 30.12.2010 №1393 «О создании государственного бюджетного учреждения Владимирской области «Владимирская база авиационной охраны лесов».

33. Постановление Губернатора Владимирской области от 28.03.2011 №253 «О перечне должностных лиц, осуществляющих федеральный государственный пожарный надзор в лесах, расположенных на землях лесного фонда на территории Владимирской области».

34. Постановление Губернатора Владимирской области от 28.03.2011 №255 «О мерах по обеспечению предупреждения и тушения лесных и торфяных пожаров на территории области в 2011 году».

35. Постановление Губернатора Владимирской области от 05.08.2011 №788 «О ликвидации территориальных органов департамента лесного хозяйства администрации Владимирской области».

36. Постановление Губернатора Владимирской области от 06.09.2011 № 942 «О внесении изменений в отдельные нормативные правовые акты».

37. Постановление Губернатора Владимирской области от 13.10.2011 № 1101 «О создании государственных казенных учреждений Владимирской области в сфере лесных отношений».

38. Постановление Губернатора Владимирской области от 19.10.2011 № 1123 «О внесении изменения в постановление Губернатора области от 28.07.2010 № 865 «О регламенте работы администрации Владимирской области».

39. Постановление Губернатора Владимирской области от 01.11.2011 № 1192 «О реорганизации ГУП ВО «Владлеспром».

40. Постановление Губернатора Владимирской области от 09.12.2011 № 1385 «О внесении изменений в отдельные постановления Губернатора области в сфере лесных отношений».

41. Постановление Губернатора Владимирской области от 21.12.2011 № 1436 «Об утверждении Положения об оплате труда работников государственных казенных учреждений Владимирской области в сфере лесных отношений».

42. Постановление Губернатора Владимирской области от 30.03.2012 № 310 «О мерах по обеспечению предупреждения и тушения лесных и торфяных пожаров на территории области в 2012 году».

43. Постановление Губернатора Владимирской области от 22.06.2012 № 653 «О софинансировании расходов федерального бюджета на приобретение специализированной лесопожарной техники и оборудования».

44. Постановление Губернатора Владимирской области от 25.06.2013 № 746 "Об утверждении порядка предоставления субсидий из областного бюджета государственным бюджетным и автономным учреждениям, функции и полномочия учредителя в отношении которых осуществляет департамент лесного хозяйства администрации области, на цели, не связанные с финансовым обеспечением выполнения государственного задания на оказание государственных услуг (выполнение государственных работ)" (с изменениями и дополнениями).

45. Постановление Губернатора Владимирской области от 07.09.2012 № 1007 «О внесении изменений в постановление Губернатора области от 27.02.2008 № 123 «О перечне должностных лиц, осуществляющих федеральный государственный лесной надзор (лесная охрана) на территории Владимирской области».

46. Постановление Губернатора Владимирской области от 09.10.2012 № 1142 «О внесении изменений в приложение к постановлению Губернатора области от 21.12.2011 № 1436 «Об утверждении Положения об оплате труда работников государственных казенных учреждений Владимирской области в сфере лесных отношений».

47. Постановление Губернатора Владимирской области от 28.02.2014 № 179 "О внесении изменений в приложение к постановлению Губернатора области от 24.09.2013 N 1062 "Об утверждении государственной программы Владимирской области "Развитие лесного хозяйства в лесном фонде на территории Владимирской области на период 2014 - 2020 годов".

48. Постановление Губернатора Владимирской области от 25.10.2012 № 1213 «О внесении изменений в постановление Губернатора области от 31.03.2010 №379 «Об утверждении штатной численности и Положения об оплате труда работников государственного бюджетного учреждения Владимирской области «Владимирская база авиационной охраны лесов».

КАРТА - СХЕМА МЕЛЕНКОВСКОГО ЛЕСНИЧЕСТВА

Владимирской области
с распределением территории лесничества
и участков лесничеств по лесорастительным зонам
и лесным районам
2019 год

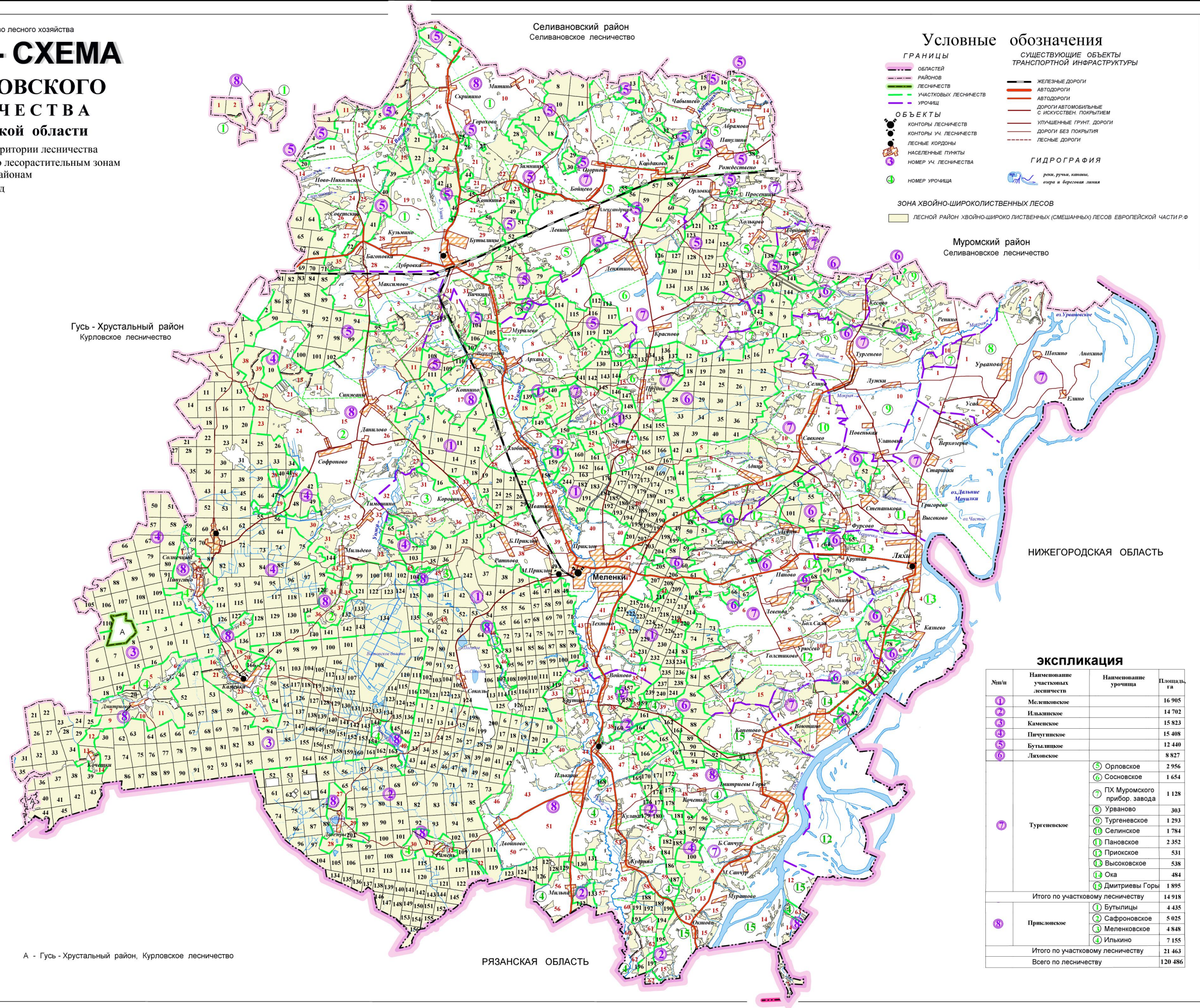

Условные обозначения

ГРАНИЦЫ

- ОБЛАСТЕЙ
- РАЙОНОВ
- ЛЕСНИЧЕСТВ
- УЧАСТКОВ ЛЕСНИЧЕСТВ
- УРОЧАЦ

ОБЪЕКТЫ

- КОНТОРЫ ЛЕСНИЧЕСТВ
- КОНТОРЫ УЧ. ЛЕСНИЧЕСТВ
- ЛЕСНЫЕ КОРДОНЫ
- НАСЕЛЕННЫЕ ПУНКТЫ
- НОМЕР УЧ. ЛЕСНИЧЕСТВА
- НОМЕР УРОЧАЦА

СУЩЕСТВУЮЩИЕ ОБЪЕКТЫ ТРАНСПОРТНОЙ ИНФРАСТРУКТУРЫ

- ЖЕЛЕЗНЫЕ ДОРОГИ
- АВТОДОРОГИ
- ДОРОГИ АВТОМОБИЛЬНЫЕ С ИСКУССТВЕН. ПОКРЫТИЕМ
- УЛУЩЕННЫЕ ГРУНТ. ДОРОГИ
- ДОРОГИ БЕЗ ПОКРЫТИЯ
- ЛЕСНЫЕ ДОРОГИ

ГИДРОГРАФИЯ

- реки, ручьи, каналы, озера и верховья рек

ЗОНА ХВОЙНО-ШИРОКОЛИСТВЕННЫХ ЛЕСОВ

ЛЕСНОЙ РАЙОН ХВОЙНО-ШИРОКОЛИСТВЕННЫХ (СМЕШАННЫХ) ЛЕСОВ ЕВРОПЕЙСКОЙ ЧАСТИ РФ

Гусь - Хрустальный район
Курловское лесничество

Селивановский район
Селивановское лесничество

Муромский район
Селивановское лесничество

НИЖЕГОРОДСКАЯ ОБЛАСТЬ

РЯЗАНСКАЯ ОБЛАСТЬ



А - Гусь - Хрустальный район, Курловское лесничество

ЭКСПЛИКАЦИЯ

№п/п	Наименование участков лесничества	Наименование урочища	Площадь, га
1	Меленковское		16 905
2	Ильинское		14 702
3	Камениское		15 823
4	Пичушское		15 408
5	Бутыльское		12 440
6	Ляховское		8 827
7	Тургеневское	5 Орловское	2 956
		6 Сосновское	1 654
		ПХ Муромского прибор. завода	1 128
		8 Урваново	303
		9 Тургеневское	1 293
		10 Селинское	1 784
		11 Пановское	2 352
		12 Приокское	531
		13 Высоковское	538
		14 Ока	484
15 Дмитриевы Горы	1 895		
Итого по участковому лесничеству			14 918
8	Приокское	1 Бутыльцы	4 435
		2 Сафроновское	5 025
		3 Меленковское	4 848
		4 Ильино	7 155
Итого по участковому лесничеству			21 463
Всего по лесничеству			120 486

Федеральное агентство лесного хозяйства

ПОКВАРТАЛЬНАЯ КАРТА - СХЕМА

МЕЛЕНКОВСКОГО ЛЕСНИЧЕСТВА

Владимирской области

подразделение лесов по целевому назначению
с нанесением местоположения существующих и проектируемых
особо охраняемых природных территорий и объектов,
объектов лесной, лесоперерабатывающей инфраструктуры,
объектов, не связанных с созданием лесной инфраструктуры

Масштаб 1 : 100 000

Общая площадь 120 486 га

Селивановский район
Селивановское лесничество

Муромский район
Селивановское лесничество

Гусь - Хрустальный район
Курловское лесничество

ЭКСПЛИКАЦИЯ

№п/п	Наименование участков лесничества	Наименование урочища	Площадь, га
1	Меленковское		16 905
2	Ильинское		14 702
3	Камениское		15 823
4	Павутинское		15 408
5	Бутыльское		12 440
6	Лиховское		8 827
7	Тургеневское	5 Орловское	2 956
		6 Сосновское	1 654
		7 ПХ Муромского прибор. завода	1 128
		8 Урваново	303
		9 Тургеневское	1 293
		10 Селинское	1 784
8	Прильское	11 Пановское	2 352
		12 Приокское	531
		13 Высоковское	538
		14 Ока	484
		15 Дмитриевы Горы	1 895
Итого по участковому лесничеству			14 918
8	Прильское	1 Бутыльское	4 435
		2 Сафроновское	5 025
		3 Меленковское	4 848
		4 Ильино	7 155
Итого по участковому лесничеству			21 463
Всего по лесничеству			120 486

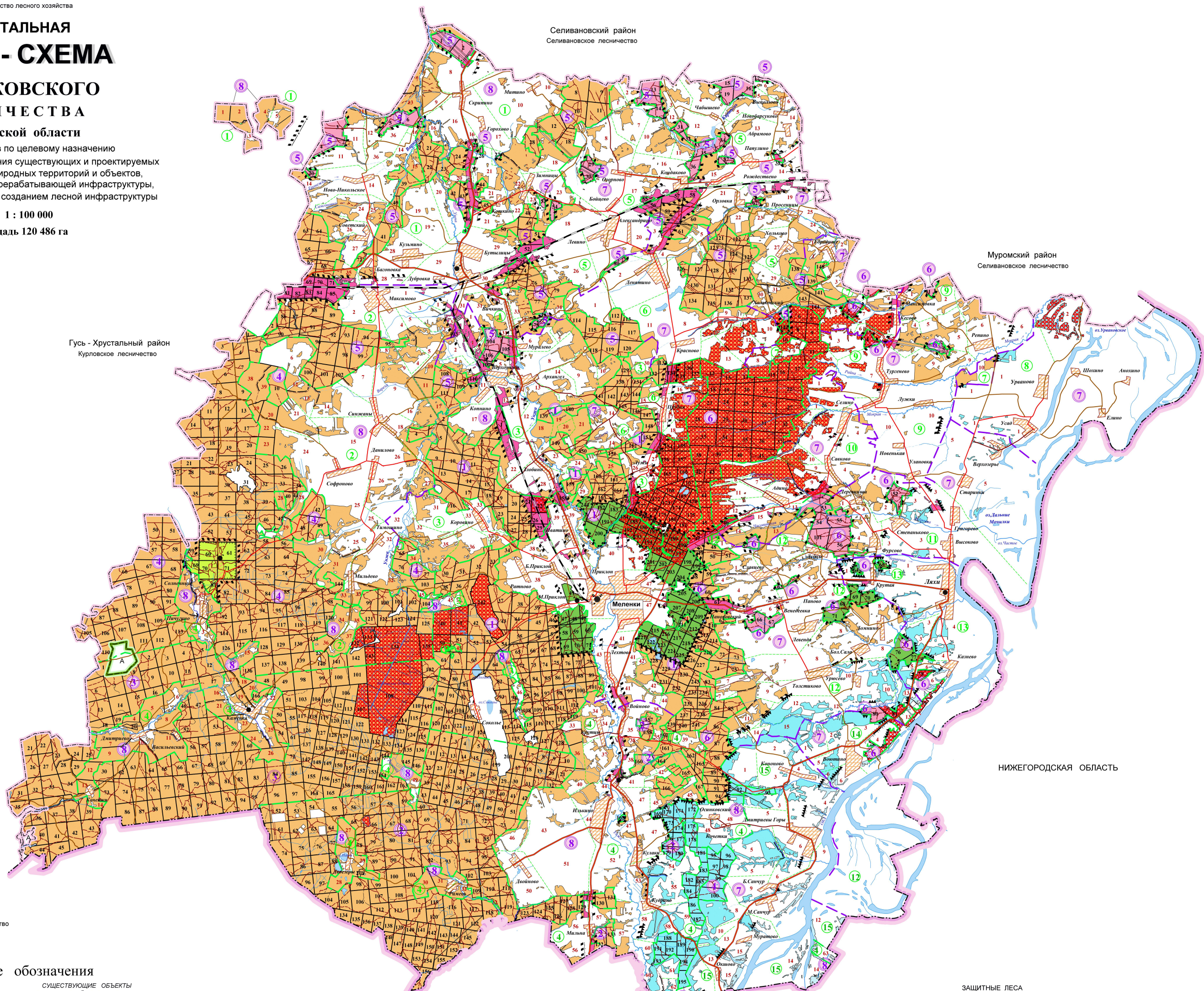

A - Гусь - Хрустальный район, Курловское лесничество

Условные обозначения

- ГРАНИЦЫ**
- областей
 - районов
 - лесничеств
 - участковых лесничеств
 - урочищ
 - городских земель
 - заповедников
 - прочих земель
 - квартальные просеки
 - кварталов по ест. рубежам
 - просеки урочищ по ест. рубежам
- СУЩЕСТВУЮЩИЕ ОБЪЕКТЫ ТРАНСПОРТНОЙ ИНФРАСТРУКТУРЫ**
- железные дороги
 - автодороги
 - автодороги
 - дороги автомобильные с искусствен. покрытием
 - уплотненные грунт. дороги
 - дороги без покрытия
 - лесные дороги
- ГИДРОГРАФИЯ**
- реки, ручьи, каналы, озера и водохранилища
- ОБЪЕКТЫ**
- конторы лесничеств
 - конторы уч. лесничеств
 - лесные кордоны
 - населенные пункты
 - номер участка лесничества
 - 19 номер квартала
 - 4 номер урочища
 - 15 номер квартала
 - особо охраняемые природные территории

ЗАЩИТНЫЕ ЛЕСА

ЛЕСА, выполняющие функции защиты природных и иных объектов:

- 1,2 пояса зон сан. охраны источников водоснабжения
- защитные полосы лесов, расположенные вдоль дорог
- зеленые зоны
- лесопарковые зоны
- леса, располож. в I/II и III зонах окургов сан. охраны курортов

ЦЕННЫЕ ЛЕСА:

- запретные полосы лесов, располож. вдоль водных объектов
- нерестосохраняющие полосы лесов
- леса, имеющие научное или историческое значение
- леса, расположенные в пустынных, полупустынных, лесостепных, лесотундрных зонах, степях, горах

ЭКСПЛУАТАЦИОННЫЕ ЛЕСА

- эксплуатационные леса



КАРТА-СХЕМА

ВЛАДИМИРСКОЙ ОБЛАСТИ
с выделением территории
Меленковского лесничества

Масштаб 1 : 1 000 000

ЭКСПЛИКАЦИЯ

Наименование			
№№	лесничеств	№№	лесничеств
1	АЛЕКСАНДРОВСКОЕ	10	КОВРОВСКОЕ
2	АНДРЕЕВСКОЕ	11	КОЛЬЧУГИНСКОЕ
3	ВЛАДИМИРСКОЕ	12	КУРЛОВСКОЕ
4	ВЯЗНИКОВСКОЕ	13	МЕЛЕНКОВСКОЕ
5	ГОРОХОВЕЦКОЕ	14	СЕЛИВАНОВСКОЕ
6	ГУСЕВСКОЕ	15	СОБИНСКОЕ
7	ЗАРЕЧНОЕ	16	СУЗДАЛЬСКОЕ
8	КАМЕШКОВСКОЕ	17	ЮРЬЕВ - ПОЛЬСКОЕ
9	КИРЖАЧСКОЕ		

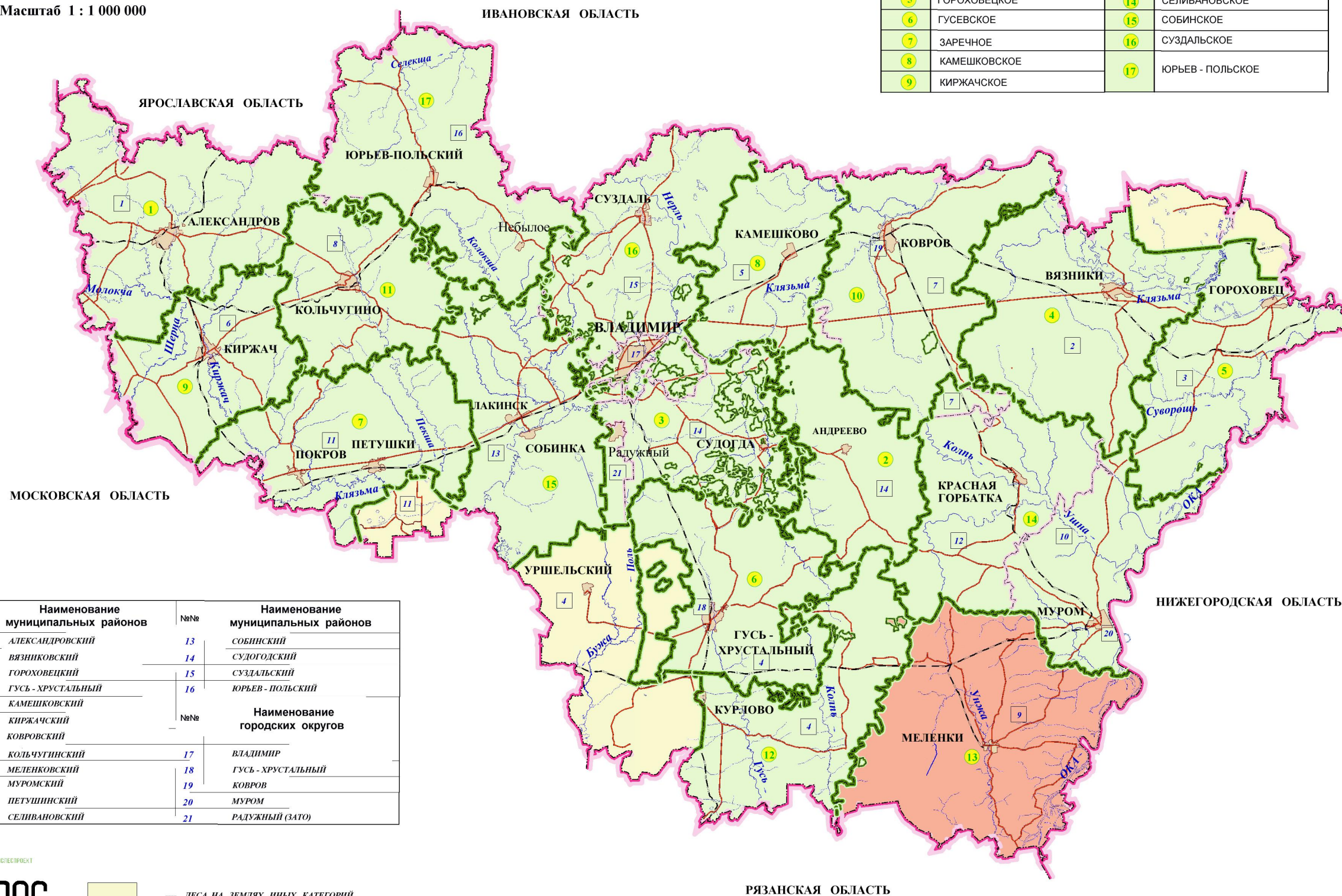

№№	Наименование муниципальных районов	№№	Наименование муниципальных районов
1	АЛЕКСАНДРОВСКИЙ	13	СОБИНСКИЙ
2	ВЯЗНИКОВСКИЙ	14	СУДОГОДСКИЙ
3	ГОРОХОВЕЦКИЙ	15	СУЗДАЛЬСКИЙ
4	ГУСЬ - ХРУСТАЛЬНЫЙ	16	ЮРЬЕВ - ПОЛЬСКИЙ
5	КАМЕШКОВСКИЙ	№№	Наименование городских округов
6	КИРЖАЧСКИЙ	17	ВЛАДИМИР
7	КОВРОВСКИЙ	18	ГУСЬ - ХРУСТАЛЬНЫЙ
8	КОЛЬЧУГИНСКИЙ	19	КОВРОВ
9	МЕЛЕНКОВСКИЙ	20	МУРОМ
10	МУРОМСКИЙ	21	РАДУЖНЫЙ (ЗАТО)
11	ПЕТУШИНСКИЙ		
12	СЕЛИВАНОВСКИЙ		



- ЛЕСА НА ЗЕМЛЯХ ИНЫХ КАТЕГОРИЙ
- ГРАНИЦА ЛЕСНИЧЕСТВ
- ГРАНИЦА МУНИЦИПАЛЬНЫХ РАЙОНОВ

РЯЗАНСКАЯ ОБЛАСТЬ