



**МИНИСТЕРСТВО ЛЕСНОГО ХОЗЯЙСТВА
ВЛАДИМИРСКОЙ ОБЛАСТИ**

ПРИКАЗ

18.12.2025

№ 22-Н

*О внесении изменений в приложение
к постановлению департамента
от 28.12.2022 № 24*

Министерство лесного хозяйства Владимирской области
ЗАРЕГИСТРИРОВАНО В РЕЕСТРЕ « 18 » 12 20 25 г.
Номер государственной регистрации № МЛХ-2025-022

В соответствии со статьями 83, 87 Лесного кодекса Российской Федерации, приказом Министерства природных ресурсов и экологии Российской Федерации от 27.02.2017 № 72 «Об утверждении состава лесохозяйственных регламентов, порядка их разработки, сроков их действия и порядка внесения в них изменений», постановлением Правительства Владимирской области от 06.03.2023 № 125 «Об утверждении положения о Министерстве лесного хозяйства Владимирской области», п р и к а з ы в а ю:

1. Внести изменения в лесохозяйственный регламент государственного казенного учреждения Владимирской области «Селивановское лесничество», изложив приложение к постановлению департамента от 28.12.2022 № 24 в редакции согласно приложению к настоящему приказу.

2. Контроль за исполнением настоящего приказа возложить на заместителя Министра – заместителя главного государственного лесного инспектора Владимирской области.

3. Настоящий приказ вступает в силу со дня его официального опубликования.

Министр



Е.В.Мальшев

Приложение к приказу
Министерства лесного хозяйства
Владимирской области

от 18.12.2025 № 22-Н



ЛЕСОХОЗЯЙСТВЕННЫЙ РЕГЛАМЕНТ
ГОСУДАРСТВЕННОГО
КАЗЕННОГО УЧРЕЖДЕНИЯ
ВЛАДИМИРСКОЙ ОБЛАСТИ
«СЕЛИВАНОВСКОЕ ЛЕСНИЧЕСТВО»

Владимир, 2025

Министерство лесного хозяйства Владимирской области
Российская Федерация

ЛЕСОХОЗЯЙСТВЕННЫЙ РЕГЛАМЕНТ

СЕЛИВАНОВСКОГО ЛЕСНИЧЕСТВА

Министерства лесного хозяйства
Владимирской области

Владимир, 2025

ОГЛАВЛЕНИЕ

ВВЕДЕНИЕ	6
Глава 1. Краткая характеристика лесничества и виды разрешенного использования лесов	10
1.1. Краткая характеристика лесничества.....	10
1.1.1. Наименование и местоположение лесничества	10
1.1.2. Общая площадь лесничества и участков лесничеств	11
1.1.3. Распределение территории лесничества по муниципальным образованиям	11
1.1.4. Карта-схема Владимирской области с выделением территории лесничества	12
1.1.5. Распределение лесов лесничества по лесорастительным зонам, лесным районам и зонам лесозащитного и лесосеменного районирования	12
1.1.6. Распределение лесов лесничества по целевому назначению и категориям защитных лесов по кварталам или их частям, а также основания выделения защитных, эксплуатационных и резервных лесов	13
1.1.7. Характеристика лесных и нелесных земель из состава земель лесного фонда на территории лесничества	20
1.1.8. Характеристика имеющихся и проектируемых особо охраняемых природных территорий и объектов, планов по их организации, развитию экологических сетей, сохранению биоразнообразия.....	21
1.1.9. Характеристика проектируемых лесов национального наследия.....	25
1.1.10. Перечень видов биологического разнообразия и размеров буферных зон, подлежащих сохранению при осуществлении лесосечных работ	25
1.1.11. Характеристика существующих объектов лесной, лесоперерабатывающей инфраструктуры, объектов, не связанных с созданием лесной инфраструктуры, мероприятий по строительству, реконструкции и эксплуатации указанных объектов, предусмотренных документами территориального планирования.....	29
1.1.12. Поквартальная карта-схема подразделения лесов по целевому назначению с нанесением местоположения существующих и проектируемых особо охраняемых природных территорий и объектов, объектов лесной, лесоперерабатывающей инфраструктуры, объектов, не связанных с созданием лесной инфраструктуры.....	32
1.2. Виды разрешенного использования лесов на территории лесничества с распределением по кварталам.....	32
Глава 2. Нормативы, параметры и сроки использования лесов, нормативы по охране, защите и воспроизводству лесов	48
2.1. Нормативы, параметры и сроки использования лесов при заготовке древесины	48
2.1.1. Расчетная лесосека для осуществления рубок спелых и перестойных лесных насаждений.....	50
2.1.2. Расчетная лесосека (ежегодный допустимый объем изъятия древесины) для осуществления рубок средневозрастных, приспевающих, спелых, перестойных лесных насаждениях при уходе за лесами.....	55

2.1.3. Расчетная лесосека (ежегодный допустимый объем изъятия древесины) при всех видах рубок.....	68
2.1.4. Возрасты рубок.....	70
2.1.5. Процент (интенсивность) выборки древесины с учетом полноты древостоя и состава	71
2.1.6. Размеры лесосек	73
2.1.7. Сроки примыкания лесосек.....	74
2.1.8. Количество зарубов.....	75
2.1.9. Сроки повторяемости рубок	75
2.1.10. Методы лесовосстановления.....	75
2.1.11. Сроки использования лесов для заготовки древесины и другие сведения .	76
2.2. Нормативы, параметры и сроки использования лесов для заготовки живицы	78
2.3. Нормативы, параметры и сроки использования лесов для заготовки и сбора недревесных лесных ресурсов	81
2.3.1. Нормативы (ежегодные допустимые объемы) и параметры использования лесов для заготовки недревесных лесных ресурсов по их видам	86
2.4. Нормативы, параметры и сроки использования лесов для заготовки пищевых лесных ресурсов и сбора лекарственных растений	87
2.4.1. Нормативы (ежегодные допустимые объемы) и параметры использования лесов для заготовки пищевых лесных ресурсов и сбора лекарственных растений по их видам	89
2.4.2. Сроки заготовки и сбора.....	91
2.4.3. Сроки заготовки и сбора при заготовке древесных соков	91
2.5. Нормативы, параметры и сроки использования лесов для осуществления видов деятельности в сфере охотничьего хозяйства	92
2.5.1. Перечень и нормы проведения биотехнических мероприятий	94
2.5.2. Перечень разрешенных для размещения объектов охотничьей инфраструктуры	99
2.6. Нормативы, параметры и сроки использования лесов для ведения сельского хозяйства	100
2.6.1. Нормативы, параметры и сроки использования лесов для осуществления рыболовства, за исключением любительского рыболовства.....	105
2.7. Нормативы, параметры и сроки использования лесов для осуществления научно-исследовательской и образовательной деятельности	106
2.8. Нормативы, параметры и сроки использования лесов для осуществления рекреационной деятельности	109
2.8.1. Нормативы использования лесов для осуществления рекреационной деятельности	112
2.8.2. Перечень кварталов и (или) частей кварталов зоны рекреационной деятельности, в том числе перечень кварталов и (или) их частей, в которых допускается возведение физкультурно-оздоровительных, спортивных и спортивно-технических сооружений	116
2.8.3. Функциональное зонирование территории зоны рекреационной деятельности	117

2.8.4. Перечень временных построек на лесных участках и нормативы их благоустройства.....	117
2.8.5. Параметры и сроки использования лесов для осуществления рекреационной деятельности	123
2.9. Нормативы, параметры и сроки использования лесов для создания лесных плантаций и их эксплуатации	124
2.10. Нормативы, параметры и сроки использования лесов для выращивания лесных плодовых, ягодных, декоративных растений, лекарственных растений .	125
2.11. Нормативы, параметры и сроки использования лесов для создание лесных питомников и их эксплуатации.....	126
2.11.1. Нормативы, параметры и сроки использования лесов для осуществления изыскательской деятельности.....	130
2.12. Нормативы, параметры и сроки использования лесов в целях осуществления геологического изучения недр, разведки и добычи полезных ископаемых	131
2.13. Нормативы, параметры и сроки использования лесов для строительства и эксплуатация водохранилищ и иных искусственных водных объектов, создание и расширение морских и речных портов, строительство, реконструкция и эксплуатация гидротехнических сооружений.....	135
2.14. Нормативы, параметры и сроки использования лесов для строительства, реконструкции, эксплуатации линейных объектов	137
2.15. Нормативы, параметры и сроки использования лесов для создания и эксплуатации объектов лесоперерабатывающей инфраструктуры	142
2.16. Нормативы, параметры и сроки использования лесов для религиозной деятельности	144
2.17. Требования к охране, защите и воспроизводству лесов	145
2.17.1. Требования к мерам пожарной безопасности в лесах, охране лесов от загрязнения радиоактивными веществами и иного негативного воздействия.....	145
2.17.2. Требования к защите лесов (нормативы и параметры санитарно-оздоровительных мероприятий, профилактических мероприятий по защите лесов, мероприятий по ликвидации очагов вредных организмов, а также других определенных уполномоченным федеральным органом исполнительной власти мероприятий)	159
2.17.3. Требования к воспроизводству лесов (нормативы, параметры, сроки проведения мероприятий по лесовосстановлению, лесоразведению, уходу за лесами).....	174
2.18. Особенности требований к использованию лесов по лесорастительным зонам и лесным районам, включающих схему лесорастительного районирования лесничества, особенности требований (по нормативам, параметрам и срокам использования) к различным видам использования лесов в соответствии с лесорастительными зонами и лесными районами	185
Глава 3. Ограничения использования лесов.....	186
3.1. Ограничения по видам целевого назначения лесов.....	186
3.2. Ограничения по видам особо защитных участков леса	189
3.3. Ограничения по видам использования лесов	230
Заключение	239

Приложение 1. Законодательные акты Российской Федерации	240
Приложение 2. Нормативные и правовые акты, регламентирующие виды использования лесов, предусмотренные Лесным кодексом Российской Федерации	246
Приложение 3. Характеристика путей транспорта.....	253
Приложение 4. Нормативы режима рубок ухода в насаждениях основных лесообразующих пород по группам типов леса лесничества при вырубке средневозрастных, приспевающих спелых и перестойных насаждений	254
Приложение 5. Продолжительность проведения подсочки.....	262
Приложение 6. Общая ширина межкарровых ремней и количество карр на стволах деревьев для различных категорий проведения подсочки	262
Приложение 7. Расчетно-технологические карты проведения работ по искусственному и комбинированному лесовосстановлению во Владимирской области.....	263
Приложение 8. Распределение общей площади земель лесного фонда по классам природной пожарной опасности лесов	269
Приложение 9. Нормативы, параметры и сроки проведения мероприятий по предупреждению, обнаружению и ликвидации лесных пожаров при разных классах пожарной опасности в зависимости от условий погоды	272
Приложение 10. Классификация пожарной опасности в лесах по условиям погоды.....	275
Приложение 11. Нормативы режима осветлений и прочисток в насаждениях основных лесообразующих пород по группам типов леса в лесах лесничества в целях улучшения породного состава	277
Приложение 12. Сроки сбора грибов по видам для зоны хвойно-широколиственных лесов.....	285
Приложение 13. Перечень нормативно-правовых актов Владимирской области	286

ВВЕДЕНИЕ

Общие положения

Настоящий лесохозяйственный регламент Государственного казенного учреждения Владимирской области «Селивановское лесничество» (далее лесохозяйственный регламент, Селивановское лесничество) является основой для осуществления использования, охраны, защиты и воспроизводства лесов, расположенных в границах Селивановского лесничества.

Лесохозяйственный регламент разработан в соответствии с ч. 7 ст. 87 Лесного кодекса Российской Федерации от 04.12.2006 № 200-ФЗ, приказом Министерства природных ресурсов и экологии Российской Федерации (далее Минприроды - России) от 27.02.2017 № 72 «Об утверждении состава лесохозяйственных регламентов, порядка их разработки, сроков их действия и порядка внесения в них изменений».

Лесохозяйственный регламент содержит свод нормативов и параметров комплексного освоения лесов применительно к территории, лесорастительным условиям лесничества, определяет правовой режим лесов.

Лесохозяйственный регламент обязателен для исполнения гражданами, юридическими лицами, осуществляющими использование, охрану, защиту, воспроизводство лесов в границах лесничества. Невыполнение гражданами, юридическими лицами, осуществляющими использование лесов, лесохозяйственного регламента является основанием для досрочного расторжения договоров аренды лесных участков, договоров купли-продажи лесных насаждений, принудительного прекращения права постоянного (бессрочного) пользования или безвозмездного срочного пользования лесными участками (ст. 24, 51, 60.1, 60.12 и 61 Лесного кодекса Российской Федерации).

Срок действия лесохозяйственного регламента – с 01.01.2023 г. по 31.12.2032 г.

Задачи лесохозяйственного регламента

Лесохозяйственный регламент в соответствии со ст. 87 Лесного кодекса Российской Федерации является основой осуществления использования, охраны, защиты, воспроизводства лесов, расположенных в границах лесничества.

В лесохозяйственном регламенте в отношении лесов, расположенных в границах лесничества, в соответствии с ч. 5 ст. 87 Лесного кодекса Российской Федерации и другими нормативными актами устанавливаются:

- подразделение лесов по целевому назначению;
- многоцелевое, непрерывное и неистощительное использование лесов;
- виды разрешенного использования лесов, определяемые в соответствии со ст. 25 Лесного кодекса Российской Федерации;
- определение возможности сочетания в пределах одного лесного участка различных видов его существующего и перспективного использования
- возрасты рубок, расчетная лесосека, сроки использования лесов и другие параметры их разрешенного использования;

- ограничения использования лесов в соответствии со ст. 27 Лесного кодекса Российской Федерации;
- требования к охране, защите, воспроизводству лесов.

Основание для разработки:

Основанием для разработки лесохозяйственного регламента Селивановского лесничества послужил Государственный контракт № 0128200000122003932_63514 от 25.07.2022, заключённый между Департаментом лесного хозяйства Владимирской области и ИП Ахметовым.

В целях приведения лесохозяйственного регламента в соответствии с приказом Федерального агентства лесного хозяйства Российской Федерации (далее – Рослесхоз) от 17.06.2025 № 394 «Об отнесении лесов к защитным лесам, эксплуатационным лесам и установлении их границ и о выделении особо защитных участков лесов и установлении их границ на территории Селивановского лесничества Владимирской области и о внесении изменений в приказы Федерального агентства лесного хозяйства от 04.02.2010 № 38, от 29.12.2020 № 1194 и о признании утратившим силу некоторых приказов Федерального агентства лесного хозяйства», а также с учетом материалов лесоустройства 2023–2024 годов ООО «Леспроект» выполнены работы по внесению изменений в лесохозяйственный регламент Селивановского лесничества согласно Государственному контракту с Министерством лесного хозяйства Владимирской области от 21.07.2025 № 0128200000125003907_63514.

Сведения о разработчике

Разработка лесохозяйственного регламента ГКУ ВО «Селивановское лесничество» в 2022 году выполнена Индивидуальным предпринимателем Ахметовым Артуром Рамировичем, действующего на основании свидетельства и внесении записи о государственной регистрации в качестве индивидуального предпринимателя.

Юридический адрес: 450008, РБ, г. Уфа, ул. Ленина, д. 70, этаж 6, офис. 109,
Тел/факс: 8 (347) 298-34-86.

Электронный адрес: proekt@urman.su

Почтовый адрес: 450008, РБ, г. Уфа, ул. Ленина, д. 70, этаж 6, офис. 109.

Телефон: 8 (347) 298-34-86.

Информационная база для составления лесохозяйственного регламента

При разработке лесохозяйственного регламента использовались:

- Приказ Федерального агентства лесного хозяйства (Рослесхоза) от 04.02.2010 № 38 «Об отнесении лесов на территории Владимирской области к ценным лесам, эксплуатационным лесам и установлении их границ»;
- Приказ Рослесхоза от 29.12.2020 № 1194 «Об отнесении лесов на территории Владимирской и Селивановского лесничества Владимирской области к защитным лесам и установлении их границ и о внесении изменений в приложение 6 к приказу Федерального агентства лесного хозяйства от 04.02.2010 № 38»;

- Приказ Рослесхоза от 17.06.2025 № 394 «Об отнесении лесов к защитным лесам, эксплуатационным лесам и установлении их границ и о выделении особо защитных участков лесов и установлении их границ на территории Селивановского лесничества Владимирской области и о внесении изменений в приказы Федерального агентства лесного хозяйства от 04.02.2010 № 38, от 29.12.2020 № 1194 и о признании утратившим силу некоторых приказов Федерального агентства лесного хозяйства»;
- отраслевая статистическая отчетность Министерства лесного хозяйства Владимирской области;
- данные лесопатологического обследования за 2023-2024 годы;
- материалы государственного лесного реестра по состоянию на 01.01.2025 и дату заключения контракта (21.07.2025);
- материалы лесоустройства 2017–2018 годов участков Заречного участкового лесничества, урочище Красногорбатское сельское на площади 4761 га (арендованный лесной участок ООО «Красногорбатское»);
- материалы лесоустройства 2017–2018 годов участков Заречного участкового лесничества, урочище Селивановское сельское на площади 2575 га (арендованный лесной участок ООО «Селивановское»);
- материалы лесоустройства 2017–2018 годов участков Заречного участкового лесничества, урочище Надеждинское на площади 1670 га (арендованный лесной участок ООО «Надеждинское»);
- материалы лесоустройства 2018 года Южного участкового лесничества, урочище Вперед на площади 1752 га (арендованный лесной участок ООО «Вперед»), урочище Малышевское на площади 4140 га (арендованный лесной участок ООО «Вперед»);
- материалы лесоустройства 2018 года Южного участкового лесничества, урочище Луч на площади 1747 га (арендованный лесной участок ООО «Новый луч»);
- материалы лесоустройства 2018 года Южного участкового лесничества, урочище Мир на площади 3158 га (арендованный лесной участок ООО «Мир»);
- материалы лесоустройства 2018 года Южного участкового лесничества, урочище Губино на площади 1262 га (арендованный лесной участок ООО «Губино»);
- материалы лесоустройства 2018–2019 годов участков Красногорбатского участкового лесничества на площади 1066 га и Селивановского участкового лесничества на площади 1196 га, Качаловское участковое лесничество на площади 859 га (арендованный лесной участок ИП Кузнецов А.Н.);
- материалы лесоустройства 2020–2021 годов Малышевского участкового лесничества на площади 7442 га (арендованный лесной участок ООО «Владимирский ЛПК»);

– материалы лесоустройства 2020–2021 годов участков Красногорбатского участкового лесничества на площади 976 га (арендованный лесной участок ИП Кузнецов А.Н.);

– материалы лесоустройства 2023–2024 годов ГКУ «Селивановское лесничество» Качаловского участкового лесничества на площади 9556,7898 га, Красногорбатского участкового лесничества на площади 6192,0013 га, Малышевского участкового лесничества на площади 8032,2998 га, Селивановского участкового лесничества на площади 10186,9082 га, (арендованный лесной участок ООО «КовровЛесПром»);

– материалы лесоустройства 2023–2024 годов ГКУ «Селивановское лесничество» Заречного участкового лесничества на площади 1157,3520 га, Качаловского участкового лесничества на площади 4446,3725 га, Копнинского участкового лесничества на площади 2354,1669 га, Красногорбатского участкового лесничества на площади 6078,4608 га, Муромского участкового лесничества на площади 14227,1472 га, Селивановского участкового лесничества на площади 202,1514 га, Чаадаевского участкового лесничества на площади 14188,9231 га.

Лесохозяйственный регламент составлен на основании действующих законов и нормативных правовых актов Российской Федерации и Владимирской области, исчерпывающий перечень которых приведен в Приложениях 1, 2 и 14.

Глава 1. Краткая характеристика лесничества и виды разрешенного использования лесов

1.1. Краткая характеристика лесничества

1.1.1. Наименование и местоположение лесничества

В соответствии с ч. 1 ст. 23 Лесного кодекса Российской Федерации, основными территориальными единицами управления в области использования, охраны, защиты, воспроизводства лесов являются лесничества.

Селивановское лесничество и его границы определены приказом Рослесхоза от 12.09.2008 № 257 «Об определении количества лесничеств на территории Владимирской области и установлении их границ», а также приказом Рослесхоза от 24.03.2023 № 510 «Об установлении границ Селивановского лесничества во Владимирской области».

В состав лесничества вошли леса бывшего ФГУ «Селивановский лесхоз», Муромский лесхоз – филиал ГУ «Владлес» и Селивановский лесхоз – филиал ГУ «Владлес».

В соответствии с Законом Владимирской области от 10.12.2001 № 129-ОЗ «О Губернаторе (главе администрации) и администрации Владимирской области» постановлением Губернатора Владимирской области от 05.08.2011 № 788 «О ликвидации территориальных органов Департамента лесного хозяйства Владимирской области» было ликвидировано ТО «Селивановское лесничество».

В целях обеспечения реализации полномочий в области лесных отношений в соответствии с действующим законодательством постановлением Губернатора Владимирской области от 13.10.2011 № 1101 «О создании государственных казенных учреждений Владимирской области в сфере лесных отношений» создано Государственное казенное учреждение Владимирской области «Селивановское лесничество» (далее – Селивановское лесничество).

Селивановское лесничество расположено в восточной части Владимирской области на территории двух муниципальных районов: Ковровского и Вязниковского, Селивановского муниципального округа, муниципального образования округ Муром.

Лесничество граничит:

– на севере – с Вязниковским лесничеством (Вязниковский муниципальный район Владимирской области), Ковровским лесничеством (Ковровский муниципальный район Владимирской области) и Гороховецким лесничеством (Гороховецкий муниципальный округ Владимирской области);

– на юге – с Меленковским лесничеством (Меленковский муниципальный округ Владимирской области);

– на западе – с Андреевским лесничеством (Судогодский муниципальный округ Владимирской области);

– на юго-западе – с Курловским лесничеством (Гусь-Хрустальный муниципальный район Владимирской области);

– на востоке – по реке Ока с Нижегородской областью.

Контора лесничества находится в поселке Красная Горбатка Владимирской области, в 120 км от областного центра г. Владимир.

Почтовый адрес: 602331, пос. Красная Горбатка, Селивановского района, Владимирской области, ул. Песочная, д. 33.

Телефон: 8 (49236) 2-26-70

Адрес электронной почты: selivanovskoe@mlh.gov33.ru.

1.1.2. Общая площадь лесничества и участков лесничеств

Общая площадь Селивановского лесничества по данным лесоустройства составляет 120920,1128 га, в том числе по участковым лесничествам:

- Заречное – 9703,1666 га;
- Качаловское – 14870,5199 га;
- Копнинское – 12705,6159 га;
- Красногорбатское – 14315,3649 га;
- Малышевское – 15459,9965 га;
- Муромское – 14227,1472 га;
- Селивановское – 13044,1160 га;
- Чаадаевское – 14188,9231 га;
- Южное – 12405,2627 га.

1.1.3. Распределение территории лесничества по муниципальным образованиям

Согласно приказу Рослесхоза от 12.09.2008 № 257 «Об определении количества лесничеств на территории Владимирской области и установлении их границ», территория Селивановского лесничества разделена на 9 участков лесничеств.

Таблица 1

Структура Селивановского лесничества

№ п/п	Наименование участков лесничеств	Номера кварталов	Административный район (муниципальное образование)	Общая площадь, га
1	2	3	4	5
1	Качаловское	1-3, 7-10, 17-31, 35-59, 63-71	Ковровский район	6303,8785
		4-6, 11-16, 32-34	Вязниковский район	1204,7765
		60-62, 72-134	Селивановский округ	7361,8649
Итого по участковому лесничеству				14870,5199
2	Селивановское	1-131	Селивановский округ	13044,1160
Итого по участковому лесничеству				13044,1160
3	Красногорбатское	1-141	Селивановский округ	14090,6915
		142, 143	округ Муром	224,6734
Итого по участковому лесничеству				14315,3649
4	Малышевское	1-152	Селивановский округ	15459,9965
Итого по участковому лесничеству				15459,9965
5	Чаадаевское	1-159	округ Муром	14188,9231
Итого по участковому лесничеству				14188,9231
6	Копнинское	1-102	Селивановский округ	12705,6159
Итого по участковому лесничеству				12705,6159
7	Заречное	1-108	Селивановский округ	9703,1666
Итого по участковому лесничеству				9703,1666

№ п/п	Наименование участковых лесничеств	Номера кварталов	Административный район (муниципальное образование)	Общая площадь, га
1	2	3	4	5
8	Южное	1-114	Селивановский округ	12405,2627
Итого по участковому лесничеству				12405,2627
9	Муромское	1-152	округ Муром	14227,1472
Итого по участковому лесничеству				14227,1472

1.1.4. Карта-схема Владимирской области с выделением территории лесничества

Пространственное расположение Селивановского лесничества представлено на карте-схеме Владимирской области.

1.1.5. Распределение лесов лесничества по лесорастительным зонам, лесным районам и зонам лесозащитного и лесосеменного районирования

Лесное районирование есть деление территории по характеру лесной (древесной) растительности условиям ее существования. Лесорастительное районирование показывает географическое разнообразие лесов, как природной основы специализации лесохозяйственного производства и организации его на зонально-типологической основе.

Цель лесного районирования – формирование системы территориальных образований, относительно однородных в своих границах по лесорастительным, экономическим и иным условиям, принципам организации лесопользования и использования лесов.

Назначение лесного районирования – обеспечение рационального и эффективного ведения лесного хозяйства с учетом сохранения окружающей среды.

В соответствии с лесорастительным районированием, утвержденным приказом Минприроды России от 18.08.2014 № 367 «Перечень лесорастительных зон Российской Федерации и Перечень лесных районов Российской Федерации», вся территория Селивановского лесничества относится к лесорастительной зоне хвойно-широколиственных лесов, к лесному району хвойно-широколиственных (смешанных) лесов европейской части Российской Федерации.

Распределение территории лесничества и участковых лесничеств по лесорастительным зонам и лесным районам приведено на карте-схеме Селивановского лесничества.

Таблица 2

Распределение лесов лесничества по лесорастительным зонам, лесным районам и зонам лесозащитного и лесосеменного районирования

№ п/п	Наименование участковых лесничеств	Лесорастительная зона	Лесной район	Зона лесозащитного районирования	Зона лесосеменного районирования	Перечень лесных кварталов	Площадь, га
1	2	3	4	5	6	7	8

№ п/п	Наименование участковых лесничеств	Лесорастительная зона	Лесной район	Зона лесозащитного районирования	Зона лесосеменного районирования	Перечень лесных кварталов	Площадь, га
1	2	3	4	5	6	7	8
1	Качаловское	Хвойно-широколиственных лесов	Лесной район хвойно-широколиственных (смешанных) лесов европейской части Российской Федерации	Зона средней лесопатологической угрозы. Окско-Клязьменский лесозащитный район	2 район Сосны обыкновенной; 3 район Ели европейской; 1 район Дуба черешчатого	1-134	14870,5199
2	Селивановское					1-131	13044,1160
3	Красногорбатское					1-143	14315,3649
4	Мальшевское					1-152	15459,9965
5	Чадаевское					1-159	14188,9231
6	Копнинское					1-102	12705,6159
7	Заречное					1-108	9703,1666
8	Южное					1-114	12405,2627
9	Муромское					1-152	14227,1472
Итого по лесничеству							120920,1128

В соответствии с приказом Рослесхоза от 19.12.2022 № 1032 «Об установлении лесосеменного районирования» Селивановское лесничество отнесено к 2 району по Сосне обыкновенной, 3 району по Ели европейской и 1 району по Дубу черешчатому.

Распределение территории лесничества и участковых лесничеств по лесорастительным зонам и лесным районам приведено на тематической карте-схеме.

Лесозащитное районирование (определение зон слабой, средней и сильной лесопатологической угрозы) Селивановского лесничества определено в соответствии с приказом Минприроды России от 09.01.2017 № 1 «Об утверждении порядка лесозащитного районирования» и Лесного плана Владимирской области.

1.1.6. Распределение лесов лесничества по целевому назначению и категориям защитных лесов по кварталам или их частям, а также основания выделения защитных, эксплуатационных и резервных лесов

Леса Селивановского лесничества в соответствии с требованиями ст. 110 Лесного кодекса Российской Федерации, ст. 8 и 8.1. Федерального закона от 04.12.2006 № 201-ФЗ «О введении в действие Лесного кодекса Российской Федерации», приказом Федерального агентства лесного хозяйства от 04.02.2010 №38 «Об отнесении лесов на территории Владимирской области к ценным лесам, эксплуатационным лесам и установлении их границ» (с изменениями и дополнениями), приказом Рослесхоза от 17.06.2025 № 394 «Об отнесении лесов к защитным лесам, эксплуатационным лесам и установлении их границ и о выделении особо защитных участков лесов и установлении их границ на территории Селивановского лесничества Владимирской области и о внесении

изменений в приказы Федерального агентства лесного хозяйства от 04.02.2010 № 38, от 29.12.2020 № 1194 и о признании утратившим силу некоторых приказов Федерального агентства лесного хозяйства», по целевому назначению отнесены к защитным и эксплуатационным лесам.

Защитные леса, составляющие 41444,0517 га или 34,3% от общей площади земель лесного фонда лесничества, подлежат освоению в целях сохранения средообразующих, водоохраных, защитных, санитарно-гигиенических, оздоровительных и иных функций с одновременным использованием лесов при условии, если это использование совместимо с целевым назначением защитных лесов и выполняемыми ими полезными функциями.

С учетом особенностей правового режима в лесничестве выделены следующие категории защитных лесов:

1) Леса, расположенные на особо охраняемых природных территориях – 7773,9650 га или 6,4 %.

2) Леса, расположенные в водоохраных зонах – 2878,0531 га или 2,4 %.

3) Леса, выполняющие функции защиты природных и иных объектов – 26664,9088 га или 22,1 %:

а) леса, расположенные в защитных полосах лесов – 681,5789 га или 0,6 %.

б) леса, расположенные в зеленых зонах (леса, расположенные на землях лесного фонда и землях иных категорий, выделяемые в целях обеспечения защиты населения от воздействия неблагоприятных явлений природного и техногенного происхождения, сохранения и восстановления окружающей среды) – 22246,3615 га или 18,4 %.

в) леса, расположенные в лесопарковых зонах (леса, расположенные на землях лесного фонда и землях иных категорий, используемые в целях организации отдыха населения, сохранения санитарно-гигиенической, оздоровительной функций и эстетической ценности природных ландшафтов) – 3736,9684 га или 3,1 %.

2) Ценные леса – 4127,1248 га или 3,4 %:

а) запретные полосы лесов, расположенные вдоль водных объектов – 3912,1104 га или 3,2 %.

Целевое назначение запретных полос лесов, расположенных вдоль водных объектов, требуют создания высокопродуктивных насаждений с высокими водоохраными свойствами.

б) нерестоохранные полосы лесов – 215,0144 га или 0,2 %.

К нерестоохранным лесам отнесены лесные массивы, выполняющие роль естественного фильтра и обеспечивающих чистоту воды в реке.

Целевое назначение данных лесов – сохранение средообразующих, водоохраных, защитных, санитарно-гигиенических, оздоровительных и иных полезных функций лесов.

К эксплуатационным лесам – 79476,0611 га, или 65,7 %, отнесены леса, подлежащие освоению в целях устойчивого, максимально эффективного получения высококачественной древесины и других лесных ресурсов, продуктов их переработки с обеспечением сохранения полезных функций лесов.

Распределение лесов Селивановского лесничества по целевому назначению и категориям защитных лесов в разрезе участковых лесничеств по кварталам или их частям, а также основания их выделения, приведены в таблице 3.

Таблица 3

Распределение лесов по целевому назначению и категориям защитных лесов по кварталам или их частям

Целевое назначение лесов	Участковое лесничество	Номера кварталов или их частей	Площадь, га	Основания деления лесов по целевому назначению
1	2	3	4	5
Всего лесов			120920,1128	
Защитные леса – всего			41444,0517	
в том числе:				
Леса, расположенные на особо охраняемых природных территориях	Заречное	части кварталов 50, 59, 60, 65, 66	27.3949	Лесной Кодекс Российской Федерации. Приказ Рослесхоза от 17.06.2025 № 394
	Качаловское	кварталы 77, 88, 106, 118, 125, 132, части кварталов 78, 105, 126, 133, 134	656.737	
	Копнинское	кварталы 7, 17, 18, 32, 43, 56, 82, 89, части кварталов 1, 16, 31, 33, 36, 42, 44, 45, 52, 54, 55, 57-59, 65, 67-72, 76, 77, 90	2909.307	
	Муромское	кварталы 11-14, 49-62, 68-71, 152, части кварталов 8, 10, 18-20, 23-25, 30, 31, 36, 37, 46-48	2331.4416	
	Селивановское	кварталы 30, 31, 36, 42, 43, 53, 54, 63, 64, 69, части кварталов 7-12, 15-19, 21, 22, 32-35, 41, 60, 61, 66-68	1804.5965	
	Чаадаевское	части кварталов 5, 35, 40, 80, 86, 129, 130	44.488	
<i>Итого по категории защитных лесов</i>			<i>7773,9650</i>	
Леса, расположенные в водоохраных зонах	Заречное	части кварталов 3, 4, 6-13, 16, 17, 19-22, 25-49, 51-53, 55, 58, 61-63, 66, 67, 70-77, 82-84, 90, 93, 96, 98, 101-106, 108	821.3539	Лесной Кодекс Российской Федерации. Приказ Рослесхоза от 17.06.2025 № 394
	Качаловское	части кварталов 6, 10, 15, 16, 31, 32, 35, 40, 41, 44, 45, 51, 56, 57, 75, 115	102.3035	
	Копнинское	части кварталов 2, 14, 15, 27	24.0173	

Целевое назначение лесов	Участковое лесничество	Номера кварталов или их частей	Площадь, га	Основания деления лесов по целевому назначению
1	2	3	4	5
	Красногорбатское	части кварталов 1, 4, 10, 12, 13, 18, 19, 21, 22, 28, 33, 42, 43, 52, 55, 58, 68-73, 80, 84, 85, 90-94, 98, 101-103, 107, 113, 114, 122-124, 127-130, 132, 134, 141, 143	309.9634	
	Малышевское	части кварталов 1-4, 8-12, 14, 25, 28, 31, 33, 36, 48, 49, 68, 78, 108, 109, 115, 116, 123, 126, 127, 132-136, 148, 150, 151	459.9952	
	Муромское	части кварталов 2, 4, 7-9, 21, 46-48, 85, 96, 98, 105, 111, 116, 118	109.7749	
	Селивановское	части кварталов 106, 107, 119-131	170.5582	
	Чаадаевское	части кварталов 154, 156	30.7199	
	Южное	части кварталов 4-8, 10, 11, 14, 15, 19-29, 32, 34, 35, 39, 41, 42, 44-47, 50, 51, 53-55, 72-74, 78, 82-84, 90, 106, 108, 112	849.3668	
<i>Итого по категории защитных лесов</i>			2878.0531	
<i>Леса, выполняющие функции защиты природных и иных объектов, всего:</i>			26664.9088	
из них:				
Леса, расположенные в защитных полосах лесов	Заречное	части кварталов 67, 83, 93, 99	13.9722	Лесной Кодекс Российской Федерации. Приказ Рослесхоза от 17.06.2025 № 394
	Красногорбатское	часть квартала 131	3.8872	
	Малышевское	части кварталов 30, 33, 34, 36-38, 48, 59, 60, 63, 64, 74-76, 78, 79, 83, 86-91, 94-98, 118	333.7694	
	Муромское	части кварталов 3, 4, 9, 10, 19, 89, 106, 107, 109, 110, 112, 113, 115, 123, 129	42.3137	
	Чаадаевское	части кварталов 40, 86, 127, 134, 137-140	15.9936	
	Южное	части кварталов 28, 32, 33, 36, 38, 39, 41, 44, 46-49, 62, 65, 66, 68-70, 78,	271.6428	

Целевое назначение лесов	Участковое лесничество	Номера кварталов или их частей	Площадь, га	Основания деления лесов по целевому назначению
1	2	3	4	5
		80, 83, 86, 88-91, 97-100, 102		
<i>Итого по категории защитных лесов</i>			681.5789	
Леса, расположенные в зеленых зонах	Малышевское	части кварталов 63, 64	0.0345	Лесной кодекс Российской Федерации. Распоряжение Губернатора Владимирской области от 22.06.2012 № 272-р. Постановление Департамента лесного хозяйства администрации Владимирской области от 10.12.2020 № 20. Постановление Департамента лесного хозяйства администрации Владимирской области от 18.12.2020 № 22. Приказ Рослесхоза от 23.12.2020 № 1156. Приказ Рослесхоза от 29.12.2020 № 1194.
	Муромское	кварталы 15-17, 22, 26-29, 32-35, 38-45, 63-67, 72-83, 86-88, 90-95, 97, 99-104, 108, 114, 117, 119-122, 124-128, 130-151, части кварталов 18-20, 23-25, 30, 31, 36, 37, 89, 106, 107, 109, 110, 112, 113, 115, 116, 123, 129	10035.9833	
	Чаадаевское	кварталы 1-4, 6-34, 36-39, 41-79, 81-85, 87-107, 113, 118, 119, 123-126, 128, 131-133, 135, 136, 144-149, 151, 155, 158, 159, части кварталов 5, 35, 40, 80, 86, 127, 129, 130, 134, 137, 138, 153	12210.3437	
<i>Итого по категории защитных лесов</i>			22246,3615	
Леса, расположенные в лесопарковых зонах	Качаловское	кварталы 112, 113	179.6786	Лесной кодекс Российской Федерации. Распоряжение Губернатора Владимирской области от 22.06.2012 № 272-р. Постановление Департамента лесного хозяйства администрации
	Красногорбатское	кварталы 60-65, части кварталов 56, 59	818.0858	
	Малышевское	квартал 84, часть квартала 63	250.5619	
	Селивановское	кварталы 37, 44-46, 55-57, 105	887.8584	
	Чаадаевское	кварталы 108-112, 114-117, 120-122, 141-143, 150, 152, части кварталов 139, 140, 153	1600.7837	

Целевое назначение лесов	Участковое лесничество	Номера кварталов или их частей	Площадь, га	Основания деления лесов по целевому назначению
1	2	3	4	5
				Владимирской области от 18.12.2020 № 22. Приказ Рослесхоза от 29.12.2020 № 1194.
<i>Итого по категории защитных лесов</i>			3736.9684	
Ценные леса – всего			4127.1248	
в том числе:				
Запретные полосы лесов, расположенные вдоль водных объектов	Заречное	части кварталов 3, 4, 6, 8, 9, 13, 19, 21, 22, 26-29, 33-38, 41-43, 47, 49, 51-53, 55, 58, 60-63, 66-68, 70-74, 77, 83, 84, 88, 90, 93, 96-99, 101-105	986.8309	Лесной Кодекс Российской Федерации. Приказ Рослесхоза от 17.06.2025 № 394
	Качаловское	части кварталов 4, 6, 10, 15, 31, 32, 56, 57, 75, 115	117.0253	
	Копнинское	части кварталов 14, 15, 27, 57	65.9625	
	Красногорбатское	части кварталов 12, 18, 21, 22, 55, 69, 70, 80, 107, 131, 134, 143	208.5061	
	Малышевское	части кварталов 1-4, 6, 8-11, 14, 15, 25, 28, 31, 33, 36, 68, 78, 88, 108, 109, 114-116, 127, 136, 147	689.7396	
	Муромское	квартал 84, части кварталов 21, 46-48, 85, 96, 98, 105, 111, 118	666.2021	
	Селивановское	части кварталов 106, 107, 117-131	404.2965	
Южное	части кварталов 3-8, 10-12, 14, 19-26, 28, 29, 34, 35, 45-47, 54, 55, 72-74, 82-84	773.5474		
<i>Итого по категории защитных лесов</i>			3912.1104	
Нерестоохраняемые полосы лесов	Муромское	части кварталов 105, 111, 116, 118	215.0144	Лесной Кодекс Российской Федерации. Приказ Рослесхоза от 17.06.2025 № 394
<i>Итого по категории защитных лесов</i>			215.0144	
Эксплуатационные леса	Заречное	кварталы 1, 2, 5, 14, 15, 18, 23, 24, 54, 56, 57, 64, 69, 78-81, 85-87, 89, 91, 92, 94, 95, 100, 107,	7853.6147	Лесной Кодекс Российской Федерации. Приказ Рослесхоза

Целевое назначение лесов	Участковое лесничество	Номера кварталов или их частей	Площадь, га	Основания деления лесов по целевому назначению
1	2	3	4	5
		части кварталов 3, 4, 6-13, 16, 17, 19-22, 25-53, 55, 58-63, 65-68, 70-77, 82-84, 88, 90, 93, 96-99, 101-106, 108		от 17.06.2025 № 394
	Качаловское	кварталы 1-3, 5, 7-9, 11-14, 17-30, 33, 34, 36-39, 42, 43, 46-50, 52-55, 58-74, 76, 79-87, 89-104, 107-111, 114, 116, 117, 119-124, 127-131, части кварталов 4, 6, 10, 15, 16, 31, 32, 35, 40, 41, 44, 45, 51, 56, 57, 75, 78, 105, 115, 126, 133, 134	13814.7755	
	Копнинское	кварталы 3-6, 8-13, 19-26, 28-30, 34, 35, 37-41, 46-51, 53, 60-64, 66, 73-75, 78-81, 83-88, 91-102, части кварталов 1, 2, 14-16, 27, 31, 33, 36, 42, 44, 45, 52, 54, 55, 57-59, 65, 67-72, 76, 77, 90	9706.3291	
	Красногорбатское	кварталы 2, 3, 5-9, 11, 14-17, 20, 23-27, 29-32, 34-41, 44-51, 53, 54, 57, 66, 67, 74-79, 81-83, 86-89, 95-97, 99, 100, 104-106, 108-112, 115-121, 125, 126, 133, 135-140, 142, части кварталов 1, 4, 10, 12, 13, 18, 19, 21, 22, 28, 33, 42, 43, 52, 55, 56, 58, 59, 68-73, 80, 84, 85, 90-94, 98, 101-103, 107, 113, 114, 122-124, 127-132, 134, 141, 143	12974.9224	
	Мальшевское	кварталы 5, 7, 13, 16-24, 26, 27, 29, 32, 35, 39-47, 50-58, 61, 62, 65-67, 69-73, 77, 80-82, 85, 92, 93, 99-107, 110-113, 117, 119-122, 124, 125, 128-131, 137-146, 149, 152, части кварталов 1-4, 6, 8-12, 14, 15, 25, 28, 30, 31, 33, 34, 36-38, 48, 49, 59, 60, 64, 68, 74-76, 78,	13725.8959	

Целевое назначение лесов	Участковое лесничество	Номера кварталов или их частей	Площадь, га	Основания деления лесов по целевому назначению
1	2	3	4	5
		79, 83, 86-91, 94-98, 108, 109, 114-116, 118, 123, 126, 127, 132-136, 147, 148, 150, 151		
	Муромское	кварталы 1, 5, 6, части кварталов 2-4, 7-10	826.4172	
	Селивановское	кварталы 1-6, 13, 14, 20, 23-29, 38-40, 47-52, 58, 59, 62, 65, 70-104, 108-116, части кварталов 7-12, 15-19, 21, 22, 32-35, 41, 60, 61, 66-68, 117-131	9776.8064	
	Чаадаевское	квартал 157, части кварталов 154, 156	286.5942	
	Южное	кварталы 1, 2, 9, 13, 16-18, 30, 31, 37, 40, 43, 52, 56-61, 63, 64, 67, 71, 75-77, 79, 81, 85, 87, 92-96, 101, 103-105, 107, 109-111, 113, 114, части кварталов 3-8, 10-12, 14, 15, 19, 20, 23-29, 32-36, 38, 39, 41, 42, 44-51, 53, 55, 62, 65, 66, 68-70, 73, 74, 78, 80, 82-84, 86, 88-91, 97-100, 102, 106, 108, 112	10510.7057	
Итого по эксплуатационным лесам			79476.0611	

1.1.7. Характеристика лесных и нелесных земель из состава земель лесного фонда на территории лесничества

Общая площадь земель лесного фонда Селивановского лесничества – 120920,1128 га, что составляет 7,3% от общей площади лесов области или 8,1% лесов лесного фонда Министерства лесного хозяйства Владимирской области.

Распределение территории лесничества по категориям земель приведено в таблице 4.

Таблица 4

Характеристика лесных и нелесных земель из состава земель лесного фонда на территории Селивановского лесничества

Показатели характеристики земель	Всего по лесничеству	
	площадь, га	%
1	2	3
Общая площадь земель лесного фонда	120920,1128	100,0

Показатели характеристики земель	Всего по лесничеству	
	площадь, га	%
1	2	3
Лесные земли, всего	116934	96,7
Земли, покрытые лесной растительностью – всего	111303	92,05
Земли, не покрытые лесной растительностью, всего	5631	4,65
в том числе:		
гари	6	0
вырубки	1803	1,49
прогалины, пустыри	183	0,15
другие, всего	3639	3,01
Нелесные земли, всего	3986,1128	3,3
в том числе:		
дороги, просеки	1261	1,04
болота	409	0,34
другие	2316,1128	1,92

1.1.8. Характеристика имеющихся и проектируемых особо охраняемых природных территорий и объектов, планов по их организации, развитию экологических сетей, сохранению биоразнообразия

В условиях избыточного антропогенного воздействия на окружающую среду одной из наиболее эффективных форм охраны природы является создание особо охраняемых природных территорий и установление специального режима их охраны.

Особо охраняемые природные территории (далее ООПТ), согласно Федеральному закону от 14.03.1995 № 33-ФЗ «Об особо охраняемых природных территориях» – это участки земли, водной поверхности и воздушного пространства над ними, где располагаются природные комплексы и объекты, которые имеют особое природоохранное, научное, культурное, эстетическое, рекреационное и оздоровительное значение, которые изъяты решениями органов государственной власти полностью или частично из хозяйственного использования и для которых установлен режим особой охраны.

Создание ООПТ и последующее ограничение хозяйственной деятельности снижает антропогенное воздействие на ценные природные комплексы и отдельные природные объекты и, таким образом, обеспечивает наилучшую их сохранность.

На территории лесничества нормативными актами прежних лет выделены ООПТ федерального и регионального значения площадью 7773,9650 га.

Заказники образованы с целью сохранения, воспроизводства и восстановления отдельных или нескольких компонентов природы и поддержания общего экономического баланса. В зависимости от целей и задач заказники могут быть ботаническими, гидрологическими, зоологическими или комплексными (ландшафтными).

Наиболее ценными природными объектами являются постоянные комплексные (ландшафтные) заказники, которые организованы для сохранения

видового разнообразия организмов, типичных для уникальных природных территорий.

Характеристика особо охраняемых территорий приводится в таблице 4.1.

Таблица 4.1

Характеристика особо охраняемых природных территорий

№№ п/п	Вид, наименование ООПТ, основание для его выделения, краткая характеристика	Площадь лесного фонда, га	Ширина охранной зоны, м	Участковое лесничество, квартал
1	2	3	4	5
1	Государственный природный зоологический (мирмекологический) заказник регионального значения «Селивановский». Постановление администрации Владимирской области от 01.07.2016 № 569	115,5983	500	Селивановское уч. л-во, части кв. 60, 61, 66, 67, 68 (реестровый номер ЕГРН 33:10-6.106)
2	Государственный (биологический) заказник Федерального значения Муромский. Приказ Министерства природных ресурсов Российской Федерации от 19.02.2009 № 36	6291,5374	150	Чаадаевское уч. л-во, кв. 59-79, 81-85, части кв. 5, 35, 40, 80, 86-88, 129, 130, Муромское уч. л-во, кв. 11-14, 21, 26, 27, 38, 44, 45, 49-62, 68-71, части кв. 8, 10, 18-20, 23-25, 30, 31, 36, 37, 46-48, 152 (реестровый номер ЕГРН 33:15-6.115)
3	Государственный природный комплексный (ландшафтный) заказник регионального значения «Окский береговой». Постановление губернатора Владимирской области от 22.03.2013 № 332	52,1874	-	Муромское уч. л-во, часть кв. 142, 149, 150, 152 (реестровый номер ЕГРН 33:15-6.67)
4	Комплексный заказник «Колпь». Постановление администрации Владимирской области от 10.04.1995 № 106	5959,1562	-	Качаловское уч. л-во, кв. 77, 88, 106, 118, 125, 132, части кв. 78, 105, 126, 133, 134; Селивановское уч. л-во, кв. 30, 31, 36, 42-44, 46, 53, 54, 56, 63, 64, 69, части кв. 7-12, 15-19, 21, 22, 32-35, 37, 41, 45, 55, 57; Копнинское уч. л-во, кв. 7, 17, 18, 32, 43, 56, 82, 89, части кв. 1, 16, 31, 33, 36, 42, 44, 45, 52, 54, 55, 57-59, 65, 67-72, 76, 77, 90; Заречное уч. л-во, части кв. 50, 59, 60, 65, 66

№№ п/п	Вид, наименование ООПТ, основание для его выделения, краткая характеристика	Площадь лесного фонда, га	Ширина охранной зоны, м	Участковое лесничество, квартал
1	2	3	4	5
				(реестровый номер ЕГРН 33:10-6.107)

Режим государственных природных заказников и памятников природы области, не имеющих органов управления, регламентируется разработанными и утвержденными в установленном порядке для них положениями и паспортами, в которых перечисляются разрешенные и запрещенные виды деятельности.

Государственный контроль (надзор) в области охраны и использования особо охраняемых природных территорий, муниципальный контроль в области охраны и использования особо охраняемых природных территорий осуществляются посредством:

а) федерального государственного контроля (надзора) в области охраны и использования особо охраняемых природных территорий, осуществляемого в соответствии с положением, утверждаемым Правительством Российской Федерации:

федеральными государственными бюджетными учреждениями - в отношении управляемых ими особо охраняемых природных территорий федерального значения и их охранных зон;

федеральным органом исполнительной власти, уполномоченным Правительством Российской Федерации, - на особо охраняемых природных территориях федерального значения и в границах их охранных зон, которые не находятся под управлением федеральных государственных бюджетных учреждений;

б) регионального государственного контроля (надзора) в области охраны и использования особо охраняемых природных территорий, осуществляемого в соответствии с положениями, утверждаемыми высшими исполнительными органами государственной власти субъектов Российской Федерации:

государственными бюджетными учреждениями - в отношении управляемых ими особо охраняемых природных территорий регионального значения и их охранных зон;

уполномоченными органами исполнительной власти субъектов Российской Федерации - на особо охраняемых природных территориях регионального значения и в границах их охранных зон, которые не находятся под управлением государственных бюджетных учреждений;

в) муниципального контроля в области охраны и использования особо охраняемых природных территорий, осуществляемого уполномоченными органами местного самоуправления в соответствии с положениями, утверждаемыми представительными органами муниципальных образований.

Для всех особо охраняемых природных территорий следует исключить:

- преобразование природных ландшафтов;
- строительство жилья и объектов рекреации (в том числе садово-дачных поселков) вне населенных пунктов;

– дробление лесных массивов новой дорожной сетью и линейными коммуникациями;

– передачу в аренду и частную собственность земли, лесов и других природных ресурсов.

Все виды хозяйственной деятельности на территории государственных природных заказников и памятников природы допускаются только в соответствии с:

– Федеральным Законом от 15.02.1995 № 33-ФЗ «Об особо охраняемых природных территориях»;

– Законом Владимирской области от 08.05.2008 № 88-ОЗ «Об особо охраняемых природных территориях Владимирской области»;

– Постановление администрации Владимирской области от 01.07.2016 № 569 «О реорганизации мирмекологических заказников регионального значения»;

– Приказ Министерства природных ресурсов и экологии Российской Федерации от 19.02.2009 № 36 «Об утверждении Положения о государственном природном заказнике федерального значения «Муромский»»;

– Постановление Губернатора Владимирской области от 22.03.2013 № 332 «О реорганизации отдельных особо охраняемых природных территорий регионального значения» (в ред. постановлений администрации Владимирской области от 24.02.2016 № 154, от 15.07.2016 № 619, от 17.05.2018 № 372, от 25.09.2023 №697);

– Постановление главы администрации Владимирской области от 10.04.1995 № 106 «Об образовании государственного комплексного природного заказника «Колпь» (в редакции постановления главы администрации Владимирской области от 25.12.2001 № 690, постановления Губернатора Владимирской области от 17.12.2004 № 699, постановления администрации Владимирской области от 24.02.2016 № 154, от 02.06.2017 №475, от 25.09.2023 №697).

– Постановление администрации Владимирской области от 02.06.2017 № 475 «О реорганизации отдельных особо охраняемых природных территорий регионального значения».

С учетом особенностей режима особо охраняемых природных территорий различаются следующие категории ООПТ регионального значения:

- 1) природные парки;
- 2) государственные природные заказники;
- 3) памятники природы;
- 4) дендрологические парки и ботанические сады;
- 5) историко-ландшафтные комплексы.

На территории области могут создаваться следующие особо охраняемые природные территории местного значения:

- 1) охраняемые природные объекты;
- 2) историко-ландшафтные комплексы.

Историко-ландшафтные комплексы – это уникальные, живописные природные территории, на которых расположены памятники истории и культуры и которые образуют с ними единые комплексы.

1.1.9. Характеристика проектируемых лесов национального наследия

Сведения в документах территориального и лесного планирования Владимирской области о выделении лесов национального наследия в субъекте и в Селивановском лесничестве не значатся.

1.1.10. Перечень видов биологического разнообразия и размеров буферных зон, подлежащих сохранению при осуществлении лесосечных работ

Методические рекомендации по сохранению биоразнообразия при заготовке древесины на территории Владимирской области утверждены приказом Департамента лесного хозяйства Владимирской области от 23.10.2017 № 846-П.

Рекомендации направлены на выполнение требований законодательства Российской Федерации в области сохранения биологического разнообразия и разработаны в соответствии с:

- Лесным кодексом Российской Федерации от 04.12.2006 № 200-ФЗ;
- Федеральным законом от 10.01.2002 № 7-ФЗ «Об охране окружающей среды»;
- Федеральным законом от 24.04.1995 № 52-ФЗ «О животном мире»;
- Приказом Министерства природных ресурсов Российской Федерации от 01.12.2020 № 993 «Об утверждении Правил заготовки древесины и особенностей заготовки древесины в лесничествах, лесопарках, указанных в статье 23 Лесного кодекса Российской Федерации»;
- Приказом Министерства природных ресурсов Российской Федерации от 17.01.2022 № 23 «Об утверждении видов лесосечных работ, порядка и последовательности их выполнения, формы технологической карты лесосечных работ, формы акта заключительного осмотра лесосеки и порядка заключительного осмотра лесосеки»;
- Приказом Министерства природных ресурсов Российской Федерации от 23.05.2023 № 320 «Об утверждении перечня объектов растительного мира, занесенных в Красную книгу Российской Федерации»;
- Приказом Министерства природных ресурсов и экологии Российской Федерации от 24.03.2020 № 162 «Об утверждении Перечня объектов животного мира, занесенных в Красную книгу Российской Федерации»;
- Приказ Минприроды России от 27.03.2025 № 142 «Об утверждении особенностей охраны в лесах редких и находящихся под угрозой исчезновения деревьев, кустарников, лиан, иных лесных растений, занесенных в Красную книгу Российской Федерации или красные книги субъектов Российской Федерации, и находящихся в лесах объектов растительного мира»;
- Постановлением Администрации Владимирской области от 22.08.2017 № 707 «Об утверждении перечней объектов животного и растительного мира, занесенных в Красную книгу Владимирской области и включенных в приложения к Красной книге Владимирской области».

Рекомендации предназначены для сохранения объектов биоразнообразия в границах лесосек при выполнении следующих этапов работ:

- отвода и таксации лесосеки;
- составления технологической карты;
- разработки лесосеки.

Выявление объектов биоразнообразия при отводе лесосек.

При отводе лесосек для заготовки древесины по сплошным рубкам в эксплуатационную площадь лесосек не включаются объекты биоразнообразия площадью более 0,1 га.

Отграничение семенных групп, куртин и полос, а также выделов с невыраженными естественными границами (приспевающие лесные насаждения, природные объекты, подлежащие сохранению, объекты биоразнообразия) производится с помощью отметки (яркая лента, скотч, краска, затески) граничных деревьев, не входящих в лесосеку.

В ходе отвода необходимо установить наличие на лесосеке объектов биоразнообразия, к которым относятся ключевые биотопы и ключевые элементы древостоя.

Ключевой биотоп – это участок леса, имеющий особое значение для сохранения биологического разнообразия (участки природных объектов, имеющих природоохранное значение).

Перечень ключевых биотопов:

- небольшие заболоченные понижения;
- участки леса вдоль временных (пересыхающих) водотоков с выраженным руслом;
- участки леса вокруг родников, мест выклинивания грунтовых вод;
- окраины болот;
- болото;
- группы деревьев редких древесных пород, произрастающих на границе их естественного ареала (липа сердцелистная, дуб высокоствольный, лиственница сибирская, сосна сибирская);
- группы старовозрастных деревьев;
- окна распада древостоя с естественным возобновлением и валежом;
- участки леса в местах норения барсуков;
- места обитания редких видов животных, растений и других организмов.

Ключевые биотопы, обнаруженные при отводе лесосеки, отграничиваются в натуре легкими затесками на коре с внешней стороны, ленточками или другими способами. Расположение ключевых биотопов отображается на плане лесосеки, эти участки относятся к неэксплуатационным или могут входить в состав семенных куртин и подлежат сохранению.

Ключевые элементы древостоя – деревья или мертвая древесина, имеющие особое значение для сохранения биологического разнообразия (отдельные ценные деревья в любом ярусе, сохраняемые в целях повышения биоразнообразия лесов).

Перечень ключевых элементов древостоя:

- старовозрастные деревья;

– деревья редких древесных пород, произрастающих на границе их естественного ареала (липа сердцелистная, дуб высокоствольный, лиственница сибирская, сосна сибирская);

– деревья пород, единично встречающиеся на лесосеке;

– деревья с гнездами и/или дуплами;

– единичные сухостойные деревья, высокие пни, не представляющие опасности при разработке лесосеки.

Ключевые элементы древостоя, обнаруженные при отводе лесосеки, обозначаются путем маркировки: легкими затесками на коре, ленточками или другими способами. Выделяются и сохраняются в границах лесосек как единичные объекты.

Заполнение раздела по сохранению биологического разнообразия в технологической карте разработки лесосеки

Ключевые биотопы, выявленные при отводе, обозначаются на схеме лесосеки в разделе 4 технологической карты как неэксплуатационные участки (НЭ). Обозначения «НЭ» и площади ключевых биотопов, выделенных, как неэксплуатационные участки, заносятся в соответствующие графы таблицы 4.1 в технологической карте.

Информация о ключевых элементах древостоя заносится в соответствующие графы таблицы 4.2 в технологической карте, где указывается количество оставляемых объектов (например, 5 шт./га, не менее 5 шт./га, не более 5 шт./га, все вне технологической сети).

Информация о редких видах растений, животных и грибов, произрастающих или обитающих в ключевых биотопах и/или на ключевых элементах древостоя, заносится в технологическую карту лесосечных работ. При этом указывается название вида, его статус (Красная книга Российской Федерации, Красная книга Владимирской области), меры по сохранению (например, в «НЭ» или «на стволах старовозрастных деревьев»).

Сохранение биоразнообразия при разработке лесосеки

При заготовке древесины в целях повышения биоразнообразия лесов на лесосеках могут сохраняться отдельные деревья в любом ярусе и их группы (ветроустойчивые старовозрастные деревья, деревья с дуплами, гнездами птиц, а также потенциально пригодные для гнездования и мест укрытия мелких животных).

Перед началом работ по разработке лесосеки необходимо ознакомить рабочих лесозаготовительной бригады с требованиями по сохранению биологического разнообразия, включенными в технологическую карту.

В целях повышения объектов биологического разнообразия лесов могут сохраняться отдельные ценные деревья (группы деревьев, биотопы) в любом ярусе, если это не создает препятствий для последующего лесовосстановления.

Если в ходе разработки лесосеки будут обнаружены ключевые биотопы и ключевые элементы древостоя, не учтенные при отводе лесосеки, их следует сохранить, внести соответствующие изменения в технологическую карту и

согласовать с участковым лесничеством, и лесничеством в установленном порядке (Приложение к технологической карте).

Таблица 4.2

Нормативы и параметры объектов биологического разнообразия и буферных зон, подлежащих сохранению при осуществлении лесосечных работ

№ п/п	Наименование объектов биологического разнообразия	Характеристика объектов биологического разнообразия (биотопа)	Размеры буферных зон
1	2	3	4
1	Болото	Вокруг болота выделяется буферная зона шириной не менее 20 м, оформляется как НЭ.	20 м
2	Небольшие заболоченные понижения	Установление границ ключевого биотопа должно учитывать особенности рельефа.	-
3	Участки леса вдоль временных (пересыхающих) водотоков с выраженным руслом	Устанавливается буферная зона в виде полосы леса шириной не менее 15 м, примыкающая к временному водотоку или его безлесной пойме. Установление границ ключевого биотопа должно учитывать особенности рельефа.	15 м
4	Участки леса вокруг родников, мест выклинивания грунтовых вод	Вокруг родников, мест выклинивания грунтовых вод устанавливается буферная зона шириной не менее 50 м. Установление границ ключевого биотопа должно учитывать особенности рельефа.	50 м
5	Окраины болот	Устанавливается буферная зона, примыкающая к болоту, шириной не менее 50 м. Установление границ ключевого биотопа должно учитывать особенности рельефа.	50 м
6	Группы деревьев редких древесных пород, произрастающих на границе их естественного ареала (липа сердцелистная, дуб высокоствольный, лиственница сибирская, сосна сибирская)	Сохраняются участки леса, включающие группы компактно произрастающих деревьев указанных пород шириной не более ширины пасеки. Установление границ биотопа должно учитывать расположение групп редких пород деревьев.	-
7	Группы старовозрастных деревьев	Сохраняются участки леса, включающие группы компактно произрастающих старовозрастных деревьев ветроустойчивых пород шириной не более ширины пасеки. Установление границ биотопа должно учитывать расположение групп старовозрастных деревьев.	-
8	Окна распада древостоя с естественным возобновлением и валежом	Биотоп выделяется по естественным границам участка распада древостоя.	-
9	Участки леса в местах норения барсуков	Вокруг указанных биотопов устанавливается буферная зона шириной не менее 30 м. Установление границ полос должны учитывать особенности рельефа.	30 м

№ п/п	Наименование объектов биологического разнообразия	Характеристика объектов биологического разнообразия (биотопа)	Размеры буферных зон
1	2	3	4
10	Места обитания редких видов животных, растений и других организмов	Биотоп выделяется при наличии редких видов животных (и/или следов их жизнедеятельности), растений и других организмов, включенных в Красные книги Российской Федерации и Владимирской области, если нет возможности выделить соответствующее ОЗУ. Установление границ буферной зоны должно учитывать особенности биологии и экологии редких видов.	

Таблица 4.3

Критерии выделения и сохранения ключевых элементов древостоя

Название	Критерии выделения и сохранения
1	2
Старовозрастные деревья	Единичные ветроустойчивые старые деревья с грубой трещиноватой корой, возраст которых заметно превосходит средний возраст преобладающего количества деревьев этой же древесной породы.
Деревья редких древесных пород, произрастающих на границе их естественного ареала (липа сердцелистная, дуб высокоствольный, лиственница сибирская, сосна сибирская)	Сохраняются единичные деревья указанных пород вне технологической сети.
Деревья пород, единично встречающиеся на лесосеке	Вне технологической сети охраняются единичные деревья ветроустойчивых пород, на которые в формуле состава древостоя приходится менее 1 единицы.
Деревья с гнездами и/или дуплами	Сохраняются деревья с гнездами и/или дуплами вне технологической сети. При обнаружении крупных гнезд (диаметром около 1 м и более) необходимо вокруг дерева с гнездом установить буферную зону радиусом не менее 30 м.
Единичные сухостойные деревья, высокие пни, не представляющие опасности при разработке лесосеки, валежник	Сохраняются единичные сухостойные деревья и высокие пни вне технологической сети, не представляющие опасности при разработке лесосеки.

1.1.11. Характеристика существующих объектов лесной, лесоперерабатывающей инфраструктуры, объектов, не связанных с созданием лесной инфраструктуры, мероприятий по строительству, реконструкции и эксплуатации указанных объектов, предусмотренных документами территориального планирования

Документы территориального планирования Владимирской области не содержат информации о планировании создания объектов лесной,

лесоперерабатывающей инфраструктуры, объектов, не связанных с созданием лесной инфраструктуры на территории лесничества.

Создание вышеуказанных объектов осуществляться при использовании лесов, на основании проектов освоения лесов, договоров безвозмездного пользования. Объекты лесной инфраструктуры могут создаваться также при проведении работ по охране, защите и воспроизводству лесов. Перечень некапитальных строений и сооружений, не связанных с созданием лесной инфраструктуры утвержден распоряжением Правительства Российской Федерации от 23.04.2022 № 999-р.

Объекты лесной инфраструктуры – это специально созданные и поддерживаемые в рабочем состоянии строения, сооружения, предназначенные для осуществления лесохозяйственных, противопожарных и лесозащитных мероприятий. К объектам лесной инфраструктуры относятся лесные (лесохозяйственные) дороги, тропы, лесные склады (верхние и нижние), а также квартальные просеки, теплицы, склады лесных семян, противопожарные разрывы, минерализованные полосы и другие объекты, в том числе мелиоративная сеть с системой проездов, пожарных водоемов и шлюзов, а также могут быть отнесены объекты туристической инфраструктуры или объекты экологических экспедиций (в том числе детских), объекты охотничьей инфраструктуры.

Основными путями транспорта в лесничестве является сеть шоссейных и грунтовых автомобильных дорог. Кроме того, в лесничестве имеются грунтовые дороги (проезды), большая часть которых находится в удовлетворительном состоянии и пригодна для использования в течение летнего периода года.

Лесоперерабатывающая инфраструктура регулируется приказом Минприроды России от 31.01.2022 № 54 «Об утверждении Правил использования лесов для переработки древесины и иных лесных ресурсов». Лесоперерабатывающая инфраструктура предназначена для хранения и переработки добытых (заготовленных) лесных ресурсов, ее создание запрещается в защитных лесах и на особо защитных участках.

Существующие объекты лесной инфраструктуры Селивановского лесничества – это лесные (лесохозяйственные) дороги, квартальные просеки, граничные линии (окружные границы), противопожарные разрывы, лесные склады (верхние и нижние) и другие объекты, необходимые для использования, охраны, защиты и воспроизводства лесов.

На территории лесничества имеется 1282,6 км автомобильных дорог (в основном – грунтовых с выраженной сезонностью их эксплуатации) и дорог общего пользования, в т.ч. 54 км – круглогодичного действия. Дороги связывают места рубок и отдельные лесные кварталы с пунктами вывозки древесины и лесными поселками.

Для целей лесного хозяйства используются все дороги, имеющиеся в лесах. Фактическая обеспеченность дорогами 10,6 км на 1000 га.

На срок действия лесохозяйственного регламента установлен объем реконструкции лесных дорог – 24 км.

Характеристика дорог приводится в Приложении 3.

Характеристика объектов лесной инфраструктуры приводится в таблице 4.4.

Таблица 4.4

Качественное состояние квартальных просек, граничных линий и
противопожарных разрывов

Наименование объекта	Ед. изм.	Состояние					Всего
		чистые	чистые минерализованные	заросшие	заросшие минерализованные	захламы	
1	2	3	4	5	6	7	8
1. Квартальные просеки	км	143.2	-	428.3	-	-	571.5
	га	37.1	-	121.4	-	-	158.5
2. Граничные линии	км	16.4	-	148.6	-	-	165
	га	8.6	-	74.16	-	-	82.76
3. Противопожарные разрывы	км	10.6	-	33.1	-	-	43.7
	га	9.8	-	14.5	-	-	24.3
Итого	км	170.2	-	610	-	-	780.2
	га	55.5	-	210.06	-	-	265.56

Исходя из фактического состояния объектов лесной инфраструктуры, на срок действия лесохозяйственного регламента установлен ежегодный объем прочих рубок (разрубка и расчистка квартальных просек, граничных линий и противопожарных разрывов) на площади 58 га с вырубаемым запасом 1,6 тыс. м³.

Для переработки древесины и иных лесных ресурсов создается лесоперерабатывающая инфраструктура (объекты переработки заготовленной древесины, биоэнергетические объекты и другое).

Создание лесоперерабатывающей инфраструктуры запрещается в защитных лесах.

Объекты лесоперерабатывающей инфраструктуры в лесничестве отсутствуют.

Строительство, реконструкция и эксплуатация объектов, не связанных с созданием лесной инфраструктуры, на землях лесного фонда допускается для:

- осуществления геологического изучения недр, разведки и добычи полезных ископаемых;
- строительства и эксплуатация водохранилищ и иных искусственных водных объектов, а также гидротехнических сооружений, морских портов, морских терминалов, речных портов, причалов;
- строительства, реконструкции, эксплуатации линейных объектов;
- переработки древесины и иных лесных ресурсов;
- осуществления рекреационной деятельности;
- осуществления религиозной деятельности.

Объемы при рубке лесных насаждений на лесных участках, предназначенных для строительства, реконструкции и эксплуатации объектов лесной, лесоперерабатывающей инфраструктуры и объектов, не связанных с созданием лесной инфраструктуры, на землях лесного фонда Селивановского лесничества, приведены в таблице 9.

1.1.12. Поквартальная карта-схема подразделения лесов по целевому назначению с нанесением местоположения существующих и проектируемых особо охраняемых природных территорий и объектов, объектов лесной, лесоперерабатывающей инфраструктуры, объектов, не связанных с созданием лесной инфраструктуры

Подразделение лесов по целевому назначению с нанесением местоположения существующих и проектируемых особо охраняемых природных территорий и объектов, объектов лесной, лесоперерабатывающей инфраструктуры, объектов, не связанных с созданием лесной инфраструктуры приведено на поквартальной карте-схеме Селивановского лесничества.

1.2. Виды разрешенного использования лесов на территории лесничества с распределением по кварталам

Использование лесов – воздействие на экосистемы лесного фонда и древесно-кустарниковой растительности в целях удовлетворения потребностей отраслей хозяйства и населения в различных продуктах и полезностях леса, а также при проведении в лесу работ, не связанных с ведением лесного хозяйства и лесопользованием, при строительстве и функционировании объектов и осуществлении других мероприятий различного назначения, влияющих на состояние и воспроизводство лесов.

Леса Селивановского лесничества по своему целевому назначению относятся к защитным и эксплуатационным лесам (ст. 10 Лесного кодекса Российской Федерации).

Виды разрешенного использования лесов регламентируются ст. 25 Лесного кодекса Российской Федерации.

Приоритеты их освоения должны отвечать целям сохранения средообразующих, водоохраных, санитарно-гигиенических, оздоровительных и иных полезных функций с одновременным использованием лесов, совместимым с целевым назначением защитных лесов и выполняемыми ими полезными функциями (ч. 4 ст. 12 Лесного кодекса Российской Федерации).

На территории лесничества в зависимости от целевого назначения лесов, категорий защитных лесов, действующих ООПТ, особо защитных участков лесов законодательно определены следующие виды и зоны планируемого освоения лесов:

- заготовка древесины;
- заготовка живицы;
- заготовка и сбор недревесных лесных ресурсов;
- заготовка пищевых лесных ресурсов и сбор лекарственных растений;
- осуществление видов деятельности в сфере охотничьего хозяйства;
- ведение сельского хозяйства;
- осуществление рыболовства, за исключением любительского рыболовства;
- осуществление научно-исследовательской деятельности, образовательной деятельности;

- осуществление рекреационной деятельности;
- создание лесных плантаций и их эксплуатация;
- выращивание лесных плодовых, ягодных, декоративных растений, лекарственных растений;
- создание лесных питомников и их эксплуатация;
- осуществление геологического изучения недр, разведка и добыча полезных ископаемых;
- строительство и эксплуатация водохранилищ и иных искусственных водных объектов, создание и расширение морских и речных портов, строительство, реконструкция и эксплуатация гидротехнических сооружений;
- создание и эксплуатация объектов лесоперерабатывающей инфраструктуры;
- осуществление религиозной деятельности;
- осуществление изыскательской деятельности.

В настоящее время неуклонно растет спрос на аренду лесных участков для осуществления рекреационной деятельности, что с учетом ставок платы делает данный вид использования лесов экономически эффективным и основным видом лесопользования и источником доходов.

Леса могут использоваться для одной или нескольких целей.

Виды разрешенного использования лесов на территории Селивановского лесничества в разрезе участковых лесничеств, приведены в таблице 5.

Таблица 5

Виды разрешенного использования лесов

Виды разрешенного использования лесов	Наименование участкового лесничества	Перечень кварталов или их частей	Площадь, га
1	2	3	4
Заготовка древесины	Качаловское	кварталы 1-76, 77, 79-87, 88, 89-104, 106, 107-117, 118, 119-124, 125, 127-131, 132, 78, 105, 126, 133, 134	14870,5199
	Селивановское	кварталы 1-6, 7-12, 13, 14, 15-19, 20, 21, 22, 23-29, 30, 31, 32-35, 36, 37-40, 41, 42, 43, 44-52, 53, 54, 55-59, 60, 61, 62, 63, 64, 65, 66-68, 69, 70-131	13044,116
	Красногорбатское	кварталы 1-143	14315,3649
	Мальшевское	кварталы 1-152	15459,9965

Виды разрешенного использования лесов	Наименование участкового лесничества	Перечень кварталов или их частей	Площадь, га
1	2	3	4
	Чаадаевское	кварталы 1-4, 6-34, 36-39, 41-79, 81-85, 87-128, 131-159, части кварталов 5, 35, 40, 80, 86, 129, 130; части кварталов 5, 35, 40, 80, 86, 129, 130	14188,9231
	Копнинское	кварталы 2-6, 8-15, 19-30, 34, 35, 37-41, 46-51, 53, 60-64, 66, 73-75, 78-81, 83-88, 91-102, 7, 17, 18, 32, 43, 56, 82, 89, 1, 16, 31, 33, 36, 42, 44, 45, 52, 54, 55, 57-59, 65, 67-72, 76, 77, 90	12705,6159
	Заречное	кварталы 1-49, 51-58, 61-64, 67-108, 50, 59, 60, 65, 66	9703,1666
	Южное	кварталы 1-114	12405,2627
	Муромское	кварталы 1-7, 9, 15-17, 21, 22, 26-29, 32-35, 38-45, 63-67, 72-151, 11-14, 49-62, 68-71, 8, 10, 18-20, 23-25, 30, 31, 36, 37, 46-48, 152	14227,1472
Итого по виду использования лесов			120920,1128
Заготовка живицы	Качаловское	кварталы 1-76, 79-87, 89-104, 107-117, 119-124, 127-131, части кварталов 78, 105, 126, 133, 134	14870,5199
	Селивановское	кварталы 1-6, 13, 14, 20, 23-29, 37-40, 44-52, 55-59, 62, 65, 70-131, части кварталов 7-12, 15-19, 21, 22, 32-35, 41, 60, 61, 66-68	13044,116
	Красногорбатское	кварталы 1-143	14315,3649
	Мальшевское	кварталы 1-152	15459,9965
	Чаадаевское	кварталы 1-4, 6-34, 36-39, 41-79, 81-85, 87-128, 131-159, части кварталов 5, 35, 40, 80, 86, 129, 130	14188,9231
	Копнинское	кварталы 2-6, 8-15, 19-30, 34, 35, 37-41, 46-51, 53, 60-64, 66, 73-75, 78-81, 83-88, 91-102, части кварталов 1, 16, 31, 33, 36, 42, 44, 45, 52, 54, 55, 57-59, 65, 67-72, 76, 77, 90	12705,6159
	Заречное	кварталы 1-49, 51-58, 61-64, 67-108, части кварталов 50, 59, 60, 65, 66	9703,1666
	Южное	кварталы 1-114	12405,2627

Виды разрешенного использования лесов	Наименование участкового лесничества	Перечень кварталов или их частей	Площадь, га
1	2	3	4
	Муромское	кварталы 1-7, 9, 15-17, 21, 22, 26-29, 32-35, 38-45, 63-67, 72-151, части кварталов 8, 10, 18-20, 23-25, 30, 31, 36, 37, 46-48	14227,1472
Итого по виду использования лесов			113146,1478
Заготовка и сбор недревесных лесных ресурсов*	Качаловское	кварталы 1-76, 79-87, 89-104, 107-117, 119-124, 127-131, части кварталов 78, 105, 126, 133, 134	14213,7829
		кварталы 77, 88, 106, 118, 125, 132, части кварталов 78, 105, 126, 133, 134	656,7370
	Селивановское	кварталы 1-6, 13, 14, 20, 23-29, 37-40, 44-52, 55-59, 62, 65, 70-131, части кварталов 7-12, 15-19, 21, 22, 32-35, 41, 60, 61, 66-68	11239,5195
		кварталы 30, 31, 36, 42, 43, 53, 54, 63, 64, 69, части кварталов 7-12, 15-19, 21, 22, 32-35, 41	1685,8513
		части кварталов 60, 61, 66-68	118,7452
	Красногорбатское	кварталы 1-143	14315,3649
	Мальшевское	кварталы 1-152	15459,9965
	Чаадаевское	кварталы 1-4, 6-34, 36-39, 41-79, 81-85, 87-128, 131-159, части кварталов 5, 35, 40, 80, 86, 129, 130	14144,4351
		части кварталов 5, 35, 40, 80, 86, 129, 130	44,4880
	Копнинское	кварталы 2-6, 8-15, 19-30, 34, 35, 37-41, 46-51, 53, 60-64, 66, 73-75, 78-81, 83-88, 91-102, части кварталов 1, 16, 31, 33, 36, 42, 44, 45, 52, 54, 55, 57-59, 65, 67-72, 76, 77, 90	9796,3089
		кварталы 7, 17, 18, 32, 43, 56, 82, 89, части кварталов 1, 16, 31, 33, 36, 42, 44, 45, 52, 54, 55, 57-59, 65, 67-72, 76, 77, 90	2909,3070
	Заречное	кварталы 1-49, 51-58, 61-64, 67-108, части кварталов 50, 59, 60, 65, 66	9675,7717
		части кварталов 50, 59, 60, 65, 66	27,3949
	Южное	кварталы 1-114	12405,2627
	Муромское	кварталы 1-7, 9, 15-17, 21, 22, 26-29, 32-35, 38-45, 63-67, 72-151, части кварталов 8, 10, 18-20, 23-25, 30, 31, 36, 37, 46-48	11895,7056

Виды разрешенного использования лесов	Наименование участкового лесничества	Перечень кварталов или их частей	Площадь, га
1	2	3	4
		кварталы 11-14, 49-62, 68-71, части кварталов 8, 10, 18-20, 23-25, 30, 31, 36, 37, 46-48, 152	2317,4870
		часть квартала 152	13,9546
Итого по виду использования лесов			120920.1128
Заготовка пищевых лесных ресурсов и сбор лекарственных растений	Качаловское	кварталы 1-76, 79-87, 89-104, 107-117, 119-124, 127-131, части кварталов 78, 105, 126, 133, 134	14213,7829
		кварталы 77, 88, 106, 118, 125, 132, части кварталов 78, 105, 126, 133, 134	656,7370
	Селивановское	кварталы 1-6, 13, 14, 20, 23-29, 37-40, 44-52, 55-59, 62, 65, 70-131, части кварталов 7-12, 15-19, 21, 22, 32-35, 41, 60, 61, 66-68	11239,5195
		кварталы 30, 31, 36, 42, 43, 53, 54, 63, 64, 69, части кварталов 7-12, 15-19, 21, 22, 32-35, 41	1685,8513
		части кварталов 60, 61, 66-68	118,7452
	Красногорбатское	кварталы 1-143	14315,3649
	Мальшевское	кварталы 1-152	15459,9965
	Чаадаевское	кварталы 1-4, 6-34, 36-39, 41-79, 81-85, 87-128, 131-159, части кварталов 5, 35, 40, 80, 86, 129, 130	14144,4351
		части кварталов 5, 35, 40, 80, 86, 129, 130	44,4880
	Копнинское	кварталы 2-6, 8-15, 19-30, 34, 35, 37-41, 46-51, 53, 60-64, 66, 73-75, 78-81, 83-88, 91-102, части кварталов 1, 16, 31, 33, 36, 42, 44, 45, 52, 54, 55, 57-59, 65, 67-72, 76, 77, 90	9796,3089
		кварталы 7, 17, 18, 32, 43, 56, 82, 89, части кварталов 1, 16, 31, 33, 36, 42, 44, 45, 52, 54, 55, 57-59, 65, 67-72, 76, 77, 90	2909,3070
	Заречное	кварталы 1-49, 51-58, 61-64, 67-108, части кварталов 50, 59, 60, 65, 66	9675,7717
		части кварталов 50, 59, 60, 65, 66	27,3949
	Южное	кварталы 1-114	12405,2627
	Муромское	кварталы 1-7, 9, 15-17, 21, 22, 26-29, 32-35, 38-45, 63-67, 72-151, части кварталов 8, 10, 18-20, 23-25, 30, 31, 36, 37, 46-48	11895,7056

Виды разрешенного использования лесов	Наименование участкового лесничества	Перечень кварталов или их частей	Площадь, га
1	2	3	4
		кварталы 11-14, 49-62, 68-71, части кварталов 8, 10, 18-20, 23-25, 30, 31, 36, 37, 46-48, 152	2317,4870
		часть квартала 152	13,9546
Итого по виду использования лесов			120920.1128
Осуществление видов деятельности в сфере охотничьего хозяйства**	Качаловское	кварталы 1-76, 79-87, 89-104, 107-111, 114-117, 119-124, 127-131, части кварталов 78, 105, 126, 133, 134	14034,1043
	Селивановское	кварталы 1-6, 13, 14, 20, 23-29, 38-40, 47-52, 58, 59, 62, 65, 70-104, 106-131, части кварталов 7-12, 15-19, 21, 22, 32-35, 41, 60, 61, 66-68	10351,6611
		части кварталов 60, 61, 66-68	118,7452
	Красногорбатское	кварталы 1-55, 57, 58, 66-143, части кварталов 56, 59	13497,2791
	Мальшевское	кварталы 1-62, 64-83, 85-152, часть квартала 63	15209,4346
	Чаадаевское	кварталы 1-4, 6-34, 36-39, 41-79, 81-85, 87-107, 113, 118, 119, 123-128, 131-138, 144-149, 151, 154-159, части кварталов 5, 35, 40, 80, 86, 129, 130, 139, 140, 153	12543,6514
	Копнинское	кварталы 2-6, 8-15, 19-30, 34, 35, 37-41, 46-51, 53, 60-64, 66, 73-75, 78-81, 83-88, 91-102, части кварталов 1, 16, 31, 33, 36, 42, 44, 45, 52, 54, 55, 57-59, 65, 67-72, 76, 77, 90	9796,3089
	Заречное	кварталы 1-49, 51-58, 61-64, 67-108, части кварталов 50, 59, 60, 65, 66	9675,7717
	Южное	кварталы 1-114	12405,2627
	Муромское	кварталы 1-7, 9, 15-17, 21, 22, 26-29, 32-35, 38-45, 63-67, 72-151, части кварталов 8, 10, 18-20, 23-25, 30, 31, 36, 37, 46-48	11895,7056
часть квартала 152		13,9546	
Итого по виду использования лесов			109541.8792
Ведение сельского хозяйства***	Качаловское	кварталы 1-76, 79-87, 89-104, 107-111, 114-117, 119-124, 127-131, части кварталов 78, 105, 126, 133, 134	14034,1043
		кварталы 77, 88, 106, 118, 125, 132, части кварталов 78, 105, 126, 133, 134	656,7370
	Селивановское	кварталы 1-6, 13, 14, 20, 23-29, 38-	10351,6611

Виды разрешенного использования лесов	Наименование участкового лесничества	Перечень кварталов или их частей	Площадь, га	
1	2	3	4	
		40, 47-52, 58, 59, 62, 65, 70-104, 106-131, части кварталов 7-12, 15-19, 21, 22, 32-35, 41, 60, 61, 66-68		
		кварталы 30, 31, 36, 42, 43, 53, 54, 63, 64, 69, части кварталов 7-12, 15-19, 21, 22, 32-35, 41	1685,8513	
	Красногорбатское	кварталы 1-55, 57, 58, 66-143, части кварталов 56, 59	13497,2791	
	Мальшевское	кварталы 1-62, 64-83, 85-152, часть квартала 63	15209,4346	
	Чаадаевское	кварталы 1-4, 6-34, 36-39, 41-79, 81-85, 87-107, 113, 118, 119, 123-128, 131-138, 144-149, 151, 154-159, части кварталов 5, 35, 40, 80, 86, 129, 130, 139, 140, 153	12543,6514	
		части кварталов 5, 35, 40, 80, 86, 129, 130	44,4880	
	Копнинское	кварталы 2-6, 8-15, 19-30, 34, 35, 37-41, 46-51, 53, 60-64, 66, 73-75, 78-81, 83-88, 91-102, части кварталов 1, 16, 31, 33, 36, 42, 44, 45, 52, 54, 55, 57-59, 65, 67-72, 76, 77, 90	9796,3089	
		кварталы 7, 17, 18, 32, 43, 56, 82, 89, части кварталов 1, 16, 31, 33, 36, 42, 44, 45, 52, 54, 55, 57-59, 65, 67-72, 76, 77, 90	2909,3070	
	Заречное	кварталы 1-49, 51-58, 61-64, 67-108, части кварталов 50, 59, 60, 65, 66	9675,7717	
		части кварталов 50, 59, 60, 65, 66	27,3949	
	Южное	кварталы 1-114	12405,2627	
	Муромское	кварталы 1-7, 9, 15-17, 21, 22, 26-29, 32-35, 38-45, 63-67, 72-151, части кварталов 8, 10, 18-20, 23-25, 30, 31, 36, 37, 46-48	11895,7056	
		кварталы 11-14, 49-62, 68-71, части кварталов 8, 10, 18-20, 23-25, 30, 31, 36, 37, 46-48, 152	2317,4870	
		часть квартала 152	13,9546	
	Итого по виду использования лесов			117064.3992
	Осуществление рыболовства, за исключением любительского рыболовства****	Качаловское	кварталы 1-76, 79-87, 89-104, 107-117, 119-124, 127-131, части кварталов 78, 105, 126, 133, 134	14870,5199
Селивановское		кварталы 1-6, 13, 14, 20, 23-29, 37-40, 44-52, 55-59, 62, 65, 70-	13044,116	

Виды разрешенного использования лесов	Наименование участкового лесничества	Перечень кварталов или их частей	Площадь, га
1	2	3	4
*		131, части кварталов 7-12, 15-19, 21, 22, 32-35, 41, 60, 61, 66-68	
	Красногорбатское	кварталы 1-143	14315,3649
	Мальшевское	кварталы 1-152	15459,9965
	Чаадаевское	кварталы 1-4, 6-34, 36-39, 41-79, 81-85, 87-128, 131-159, части кварталов 5, 35, 40, 80, 86, 129, 130	14188,9231
	Копнинское	кварталы 2-6, 8-15, 19-30, 34, 35, 37-41, 46-51, 53, 60-64, 66, 73-75, 78-81, 83-88, 91-102, части кварталов 1, 16, 31, 33, 36, 42, 44, 45, 52, 54, 55, 57-59, 65, 67-72, 76, 77, 90	12705,6159
	Заречное	кварталы 1-49, 51-58, 61-64, 67-108, части кварталов 50, 59, 60, 65, 66	9703,1666
	Южное	кварталы 1-114	12405,2627
	Муромское	кварталы 1-7, 9, 15-17, 21, 22, 26-29, 32-35, 38-45, 63-67, 72-151, части кварталов 8, 10, 18-20, 23-25, 30, 31, 36, 37, 46-48	14227,1472
Итого по виду использования лесов			113146.1478
Выращивание лесных плодовых, ягодных, декоративных растений, лекарственных растений	Качаловское	кварталы 1-76, 79-87, 89-104, 107-117, 119-124, 127-131, части кварталов 78, 105, 126, 133, 134	14870,5199
	Селивановское	кварталы 1-6, 13, 14, 20, 23-29, 37-40, 44-52, 55-59, 62, 65, 70-131, части кварталов 7-12, 15-19, 21, 22, 32-35, 41, 60, 61, 66-68	13044,116
	Красногорбатское	кварталы 1-143	14315,3649
	Мальшевское	кварталы 1-152	15459,9965
	Чаадаевское	кварталы 1-4, 6-34, 36-39, 41-79, 81-85, 87-128, 131-159, части кварталов 5, 35, 40, 80, 86, 129, 130	14188,9231
	Копнинское	кварталы 2-6, 8-15, 19-30, 34, 35, 37-41, 46-51, 53, 60-64, 66, 73-75, 78-81, 83-88, 91-102, части кварталов 1, 16, 31, 33, 36, 42, 44, 45, 52, 54, 55, 57-59, 65, 67-72, 76, 77, 90	12705,6159
	Заречное	кварталы 1-49, 51-58, 61-64, 67-108, части кварталов 50, 59, 60, 65, 66	9703,1666
	Южное	кварталы 1-114	12405,2627

Виды разрешенного использования лесов	Наименование участкового лесничества	Перечень кварталов или их частей	Площадь, га
1	2	3	4
	Муромское	кварталы 1-7, 9, 15-17, 21, 22, 26-29, 32-35, 38-45, 63-67, 72-151, части кварталов 8, 10, 18-20, 23-25, 30, 31, 36, 37, 46-48	14227,1472
Итого по виду использования лесов			113146.1478
Создание лесных питомников и их эксплуатация	Качаловское	кварталы 1-76, 79-87, 89-104, 107-117, 119-124, 127-131, части кварталов 78, 105, 126, 133, 134	14870,5199
	Селивановское	кварталы 1-6, 13, 14, 20, 23-29, 37-40, 44-52, 55-59, 62, 65, 70-131, части кварталов 7-12, 15-19, 21, 22, 32-35, 41, 60, 61, 66-68	13044,116
	Красногорбатское	кварталы 1-143	14315,3649
	Мальшевское	кварталы 1-152	15459,9965
	Чаадаевское	кварталы 1-4, 6-34, 36-39, 41-79, 81-85, 87-128, 131-159, части кварталов 5, 35, 40, 80, 86, 129, 130	14188,9231
	Копнинское	кварталы 2-6, 8-15, 19-30, 34, 35, 37-41, 46-51, 53, 60-64, 66, 73-75, 78-81, 83-88, 91-102, части кварталов 1, 16, 31, 33, 36, 42, 44, 45, 52, 54, 55, 57-59, 65, 67-72, 76, 77, 90	12705,6159
	Заречное	кварталы 1-49, 51-58, 61-64, 67-108, части кварталов 50, 59, 60, 65, 66	9703,1666
	Южное	кварталы 1-114	12405,2627
	Муромское	кварталы 1-7, 9, 15-17, 21, 22, 26-29, 32-35, 38-45, 63-67, 72-151, части кварталов 8, 10, 18-20, 23-25, 30, 31, 36, 37, 46-48	14227,1472
Итого по виду использования лесов			113146,1478
Осуществление научно-исследовательской деятельности, образовательной деятельности	Качаловское	кварталы 1-134	14870,5199
	Селивановское	кварталы 1-131	13044,1160
	Красногорбатское	кварталы 1-143	14315,3649
	Мальшевское	кварталы 1-152	15459,9965
	Чаадаевское	кварталы 1-159	14188,9231
	Копнинское	кварталы 1-102	12705,6159
	Заречное	кварталы 1-108	9703,1666
	Южное	кварталы 1-114	12405,2627
Итого по виду использования лесов			120920,1128
	Качаловское	кварталы 1-76, 79-87, 89-104, 107-117, 119-124, 127-131, части кварталов 78, 105, 126, 133, 134	14213,7829

Виды разрешенного использования лесов	Наименование участкового лесничества	Перечень кварталов или их частей	Площадь, га
1	2	3	4
Осуществление рекреационной деятельности ****		кварталы 77, 88, 106, 118, 125, 132, части кварталов 78, 105, 126, 133, 134	656,7370
	Селивановское	кварталы 1-6, 13, 14, 20, 23-29, 37-40, 44-52, 55-59, 62, 65, 70-131, части кварталов 7-12, 15-19, 21, 22, 32-35, 41, 60, 61, 66-68	11239,5195
		кварталы 30, 31, 36, 42, 43, 53, 54, 63, 64, 69, части кварталов 7-12, 15-19, 21, 22, 32-35, 41	1685,8513
	Красногорбатское	кварталы 1-143	14315,3649
	Мальшевское	кварталы 1-152	15459,9965
	Чадаевское	кварталы 1-4, 6-34, 36-39, 41-79, 81-85, 87-128, 131-159, части кварталов 5, 35, 40, 80, 86, 129, 130	14144,4351
		части кварталов 5, 35, 40, 80, 86, 129, 130	44,4880
	Копнинское	кварталы 2-6, 8-15, 19-30, 34, 35, 37-41, 46-51, 53, 60-64, 66, 73-75, 78-81, 83-88, 91-102, части кварталов 1, 16, 31, 33, 36, 42, 44, 45, 52, 54, 55, 57-59, 65, 67-72, 76, 77, 90	9796,3089
		кварталы 7, 17, 18, 32, 43, 56, 82, 89, части кварталов 1, 16, 31, 33, 36, 42, 44, 45, 52, 54, 55, 57-59, 65, 67-72, 76, 77, 90	2909,3070
	Заречное	кварталы 1-49, 51-58, 61-64, 67-108, части кварталов 50, 59, 60, 65, 66	9675,7717
		части кварталов 50, 59, 60, 65, 66	27,3949
	Южное	кварталы 1-114	12405,2627
	Муромское	кварталы 1-7, 9, 15-17, 21, 22, 26-29, 32-35, 38-45, 63-67, 72-151, части кварталов 8, 10, 18-20, 23-25, 30, 31, 36, 37, 46-48	11895,7056
		кварталы 11-14, 49-62, 68-71, части кварталов 8, 10, 18-20, 23-25, 30, 31, 36, 37, 46-48, 152	2317,4870
		часть квартала 152	13,9546
	Итого по виду использования лесов		
Создание лесных плантаций и их эксплуатация	Заречное	кварталы 1, 2, 5, 14, 15, 18, 23, 24, 54, 56, 57, 64, 69, 78-81, 85-87, 89, 91, 92, 94, 95, 100, 107, части кварталов 3, 4, 6-13, 16, 17, 19-22, 25-53, 55, 58-63, 65-68, 70-77, 82-	7853,6147

Виды разрешенного использования лесов	Наименование участкового лесничества	Перечень кварталов или их частей	Площадь, га
1	2	3	4
		84, 88, 90, 93, 96-99, 101-106, 108	
	Качаловское	кварталы 1-3, 5, 7-9, 11-14, 17-30, 33, 34, 36-39, 42, 43, 46-50, 52-55, 58-74, 76, 79-87, 89-104, 107-111, 114, 116, 117, 119-124, 127-131, части кварталов 4, 6, 10, 15, 16, 31, 32, 35, 40, 41, 44, 45, 51, 56, 57, 75, 78, 105, 115, 126, 133, 134	13814,7755
	Копнинское	кварталы 3-6, 8-13, 19-26, 28-30, 34, 35, 37-41, 46-51, 53, 60-64, 66, 73-75, 78-81, 83-88, 91-102, части кварталов 1, 2, 14-16, 27, 31, 33, 36, 42, 44, 45, 52, 54, 55, 57-59, 65, 67-72, 76, 77, 90	9706,3291
	Красногорбатское	кварталы 2, 3, 5-9, 11, 14-17, 20, 23-27, 29-32, 34-41, 44-51, 53, 54, 57, 66, 67, 74-79, 81-83, 86-89, 95-97, 99, 100, 104-106, 108-112, 115-121, 125, 126, 133, 135-140, 142, части кварталов 1, 4, 10, 12, 13, 18, 19, 21, 22, 28, 33, 42, 43, 52, 55, 56, 58, 59, 68-73, 80, 84, 85, 90-94, 98, 101-103, 107, 113, 114, 122-124, 127-132, 134, 141, 143	12974,9224
	Мальшевское	кварталы 5, 7, 13, 16-24, 26, 27, 29, 32, 35, 39-47, 50-58, 61, 62, 65-67, 69-73, 77, 80-82, 85, 92, 93, 99-107, 110-113, 117, 119-122, 124, 125, 128-131, 137-146, 149, 152, части кварталов 1-4, 6, 8-12, 14, 15, 25, 28, 30, 31, 33, 34, 36-38, 48, 49, 59, 60, 64, 68, 74-76, 78, 79, 83, 86-91, 94-98, 108, 109, 114-116, 118, 123, 126, 127, 132-136, 147, 148, 150, 151	13725,8959
	Муромское	кварталы 1, 5, 6, части кварталов 2-4, 7-10	826,4172
	Селивановское	кварталы 1-6, 13, 14, 20, 23-29, 38-40, 47-52, 58, 59, 62, 65, 70-104, 108-116, части кварталов 7-12, 15-19, 21, 22, 32-35, 41, 60, 61, 66-68, 117-131	9776,8064
	Чаадаевское	квартал 157, части кварталов 154, 156	286,5942
	Южное	кварталы 1, 2, 9, 13, 16-18, 30, 31, 37, 40, 43, 52, 56-61, 63, 64, 67,	10510,7057

Виды разрешенного использования лесов	Наименование участкового лесничества	Перечень кварталов или их частей	Площадь, га
1	2	3	4
		71, 75-77, 79, 81, 85, 87, 92-96, 101, 103-105, 107, 109-111, 113, 114, части кварталов 3-8, 10-12, 14, 15, 19, 20, 23-29, 32-36, 38, 39, 41, 42, 44-51, 53, 55, 62, 65, 66, 68-70, 73, 74, 78, 80, 82-84, 86, 88-91, 97-100, 102, 106, 108, 112	
Итого по виду использования лесов			79476,0611
Осуществление геологического изучения недр, разведка и добыча полезных ископаемых	Качаловское	кварталы 1-76, 79-87, 89-104, 107-117, 119-124, 127-131, части кварталов 78, 105, 126, 133, 134	14213,7829
	Селивановское	кварталы 1-6, 13, 14, 20, 23-29, 37-40, 44-52, 55-59, 62, 65, 70-131, части кварталов 7-12, 15-19, 21, 22, 32-35, 41, 60, 61, 66-68	11239,5195
		части кварталов 60, 61, 66-68	118,7452
	Красногорбатское	кварталы 1-143	14315,3649
	Мальшевское	кварталы 1-152	15459,9965
	Чаадаевское	кварталы 1-4, 6-34, 36-39, 41-79, 81-85, 87-128, 131-159, части кварталов 5, 35, 40, 80, 86, 129, 130	14144,4351
		части кварталов 5, 35, 40, 80, 86, 129, 130	44,4880
	Копнинское	кварталы 2-6, 8-15, 19-30, 34, 35, 37-41, 46-51, 53, 60-64, 66, 73-75, 78-81, 83-88, 91-102, части кварталов 1, 16, 31, 33, 36, 42, 44, 45, 52, 54, 55, 57-59, 65, 67-72, 76, 77, 90	9796,3089
	Заречное	кварталы 1-49, 51-58, 61-64, 67-108, части кварталов 50, 59, 60, 65, 66	9675,7717
	Южное	кварталы 1-114	12405,2627
	Муромское	кварталы 1-7, 9, 15-17, 21, 22, 26-29, 32-35, 38-45, 63-67, 72-151, части кварталов 8, 10, 18-20, 23-25, 30, 31, 36, 37, 46-48	11895,7056
		кварталы 11-14, 49-62, 68-71, части кварталов 8, 10, 18-20, 23-25, 30, 31, 36, 37, 46-48, 152	2317,4870
		часть квартала 152	13,9546
Итого по виду использования лесов			115640,8226
	Качаловское	кварталы 1-76, 79-87, 89-104, 107-117, 119-124, 127-131, части кварталов 78, 105, 126, 133, 134	14870,5199

Виды разрешенного использования лесов	Наименование участкового лесничества	Перечень кварталов или их частей	Площадь, га
1	2	3	4
Строительство и эксплуатация водохранилищ и иных искусственных водных объектов, создание и расширение морских и речных портов, строительство, реконструкция и эксплуатация гидротехнических сооружений;	Селивановское	кварталы 1-6, 13, 14, 20, 23-29, 37-40, 44-52, 55-59, 62, 65, 70-131, части кварталов 7-12, 15-19, 21, 22, 32-35, 41, 60, 61, 66-68	13044,116
	Красногорбатское	кварталы 1-143	14315,3649
	Мальшевское	кварталы 1-152	15459,9965
	Чаадаевское	кварталы 1-4, 6-34, 36-39, 41-79, 81-85, 87-128, 131-159, части кварталов 5, 35, 40, 80, 86, 129, 130	14188,9231
	Копнинское	кварталы 2-6, 8-15, 19-30, 34, 35, 37-41, 46-51, 53, 60-64, 66, 73-75, 78-81, 83-88, 91-102, части кварталов 1, 16, 31, 33, 36, 42, 44, 45, 52, 54, 55, 57-59, 65, 67-72, 76, 77, 90	12705,6159
	Заречное	кварталы 1-49, 51-58, 61-64, 67-108, части кварталов 50, 59, 60, 65, 66	9703,1666
	Южное	кварталы 1-114	12405,2627
	Муромское	кварталы 1-7, 9, 15-17, 21, 22, 26-29, 32-35, 38-45, 63-67, 72-151, части кварталов 8, 10, 18-20, 23-25, 30, 31, 36, 37, 46-48	14227,1472
Итого по виду использования лесов			113146,1478
Строительство, реконструкция, эксплуатация линейных объектов*****	Качаловское	кварталы 1-76, 79-87, 89-104, 107-117, 119-124, 127-131, части кварталов 78, 105, 126, 133, 134	14213,7829
		кварталы 77, 88, 106, 118, 125, 132, части кварталов 78, 105, 126, 133, 134	656,7370
	Селивановское	кварталы 1-6, 13, 14, 20, 23-29, 37-40, 44-52, 55-59, 62, 65, 70-131, части кварталов 7-12, 15-19, 21, 22, 32-35, 41, 60, 61, 66-68	11239,5195
		кварталы 30, 31, 36, 42, 43, 53, 54, 63, 64, 69, части кварталов 7-12, 15-19, 21, 22, 32-35, 41	1685,8513

Виды разрешенного использования лесов	Наименование участкового лесничества	Перечень кварталов или их частей	Площадь, га	
1	2	3	4	
		части кварталов 60, 61, 66-68	118,7452	
	Красногорбатское	кварталы 1-143	14315,3649	
	Мальшевское	кварталы 1-152	15459,9965	
	Чаадаевское	кварталы 1-4, 6-34, 36-39, 41-79, 81-85, 87-128, 131-159, части кварталов 5, 35, 40, 80, 86, 129, 130	14144,4351	
		части кварталов 5, 35, 40, 80, 86, 129, 130	44,4880	
	Копнинское	кварталы 2-6, 8-15, 19-30, 34, 35, 37-41, 46-51, 53, 60-64, 66, 73-75, 78-81, 83-88, 91-102, части кварталов 1, 16, 31, 33, 36, 42, 44, 45, 52, 54, 55, 57-59, 65, 67-72, 76, 77, 90	9796,3089	
		кварталы 7, 17, 18, 32, 43, 56, 82, 89, части кварталов 1, 16, 31, 33, 36, 42, 44, 45, 52, 54, 55, 57-59, 65, 67-72, 76, 77, 90	2909,3070	
	Заречное	кварталы 1-49, 51-58, 61-64, 67-108, части кварталов 50, 59, 60, 65, 66	9675,7717	
		части кварталов 50, 59, 60, 65, 66	27,3949	
	Южное	кварталы 1-114	12405,2627	
	Муромское	кварталы 1-7, 9, 15-17, 21, 22, 26-29, 32-35, 38-45, 63-67, 72-151, части кварталов 8, 10, 18-20, 23-25, 30, 31, 36, 37, 46-48	11895,7056	
		кварталы 11-14, 49-62, 68-71, части кварталов 8, 10, 18-20, 23-25, 30, 31, 36, 37, 46-48, 152	2317,4870	
		часть квартала 152	13,9546	
	Итого по виду использования лесов			120920,1128
	Создание и эксплуатация объектов лесоперерабатывающей инфраструктуры	Заречное	кварталы 1, 2, 5, 14, 15, 18, 23, 24, 54, 56, 57, 64, 69, 78-81, 85-87, 89, 91, 92, 94, 95, 100, 107, части кварталов 3, 4, 6-13, 16, 17, 19-22, 25-53, 55, 58-63, 65-68, 70-77, 82-84, 88, 90, 93, 96-99, 101-106, 108	7853,6147
Качаловское		кварталы 1-3, 5, 7-9, 11-14, 17-30, 33, 34, 36-39, 42, 43, 46-50, 52-55, 58-74, 76, 79-87, 89-104, 107-111, 114, 116, 117, 119-124, 127-131, части кварталов 4, 6, 10, 15, 16, 31, 32, 35, 40, 41, 44, 45, 51, 56, 57, 75, 78, 105, 115, 126, 133, 134	13814,7755	
Копнинское		кварталы 3-6, 8-13, 19-26, 28-30,	9706,3291	

Виды разрешенного использования лесов	Наименование участкового лесничества	Перечень кварталов или их частей	Площадь, га
1	2	3	4
		34, 35, 37-41, 46-51, 53, 60-64, 66, 73-75, 78-81, 83-88, 91-102, части кварталов 1, 2, 14-16, 27, 31, 33, 36, 42, 44, 45, 52, 54, 55, 57-59, 65, 67-72, 76, 77, 90	
	Красногорбатское	кварталы 2, 3, 5-9, 11, 14-17, 20, 23-27, 29-32, 34-41, 44-51, 53, 54, 57, 66, 67, 74-79, 81-83, 86-89, 95-97, 99, 100, 104-106, 108-112, 115-121, 125, 126, 133, 135-140, 142, части кварталов 1, 4, 10, 12, 13, 18, 19, 21, 22, 28, 33, 42, 43, 52, 55, 56, 58, 59, 68-73, 80, 84, 85, 90-94, 98, 101-103, 107, 113, 114, 122-124, 127-132, 134, 141, 143	12974,9224
	Мальшевское	кварталы 5, 7, 13, 16-24, 26, 27, 29, 32, 35, 39-47, 50-58, 61, 62, 65-67, 69-73, 77, 80-82, 85, 92, 93, 99-107, 110-113, 117, 119-122, 124, 125, 128-131, 137-146, 149, 152, части кварталов 1-4, 6, 8-12, 14, 15, 25, 28, 30, 31, 33, 34, 36-38, 48, 49, 59, 60, 64, 68, 74-76, 78, 79, 83, 86-91, 94-98, 108, 109, 114-116, 118, 123, 126, 127, 132-136, 147, 148, 150, 151	13725,8959
	Муромское	кварталы 1, 5, 6, части кварталов 2-4, 7-10	826,4172
	Селивановское	кварталы 1-6, 13, 14, 20, 23-29, 38-40, 47-52, 58, 59, 62, 65, 70-104, 108-116, части кварталов 7-12, 15-19, 21, 22, 32-35, 41, 60, 61, 66-68, 117-131	9776,8064
	Чаадаевское	квартал 157, части кварталов 154, 156	286,5942
	Южное	кварталы 1, 2, 9, 13, 16-18, 30, 31, 37, 40, 43, 52, 56-61, 63, 64, 67, 71, 75-77, 79, 81, 85, 87, 92-96, 101, 103-105, 107, 109-111, 113, 114, части кварталов 3-8, 10-12, 14, 15, 19, 20, 23-29, 32-36, 38, 39, 41, 42, 44-51, 53, 55, 62, 65, 66, 68-70, 73, 74, 78, 80, 82-84, 86, 88-91, 97-100, 102, 106, 108, 112	10510,7057
Итого по виду использования лесов			79476,0611
Осуществление	Качаловское	кварталы 1-134	14870,5199

Виды разрешенного использования лесов	Наименование участкового лесничества	Перечень кварталов или их частей	Площадь, га
1	2	3	4
религиозной деятельности	Селивановское	кварталы 1-131	13044,1160
	Красногорбатское	кварталы 1-143	14315,3649
	Мальшевское	кварталы 1-152	15459,9965
	Чаадаевское	кварталы 1-159	14188,9231
	Копнинское	кварталы 1-102	12705,6159
	Заречное	кварталы 1-108	9703,1666
	Южное	кварталы 1-114	12405,2627
	Муромское	кварталы 1-152	14227,1472
Итого по виду использования лесов			120920,1128
Осуществление изыскательской деятельности	Качаловское	кварталы 1-134	14870,5199
	Селивановское	кварталы 1-131	13044,1160
	Красногорбатское	кварталы 1-143	14315,3649
	Мальшевское	кварталы 1-152	15459,9965
	Чаадаевское	кварталы 1-159	14188,9231
	Копнинское	кварталы 1-102	12705,6159
	Заречное	кварталы 1-108	9703,1666
	Южное	кварталы 1-114	12405,2627
Муромское	кварталы 1-152	14227,1472	
Итого по виду использования лесов			120920,1128

Примечания:

* Заготовка пневого осмола не допускается в противоэрозионных лесах, на берегозащитных, почвозащитных участках лесов, расположенных вдоль водных объектов, склонов оврагов, в лесах научного или исторического значения, а также в молодняках с полнотой 0,8-1,0 и несомкнувшихся лесных культурах

** В лесах, расположенных в зеленых зонах, запрещаются осуществление видов деятельности в сфере охотничьего хозяйства, если осуществление указанных видов деятельности влечет за собой проведение рубок лесных насаждений или создание объектов охотничьей инфраструктуры.

*** В соответствии с Лесным кодексом Российской Федерации в лесах, расположенных в зеленых зонах, запрещается ведение сельского хозяйства за исключением сенокосения и пчеловодства, а также возведение изгородей в целях сенокосения и пчеловодства.

**** Без создания на территории ООПТ регионального значения объектов нелесной инфраструктуры.

***** На территории ООПТ регионального значения возможна при наличии законодательных условий.

Глава 2. Нормативы, параметры и сроки использования лесов, нормативы по охране, защите и воспроизводству лесов

2.1. Нормативы, параметры и сроки использования лесов при заготовке древесины

Заготовка древесины осуществляется гражданами и юридическими лицами на основании договоров аренды (проектов освоения лесов) в соответствии с лесохозяйственным регламентом Селивановского лесничества, Лесным планом Владимирской области.

Согласно Правилам заготовки древесины, утвержденным приказом Минприроды России от 01.12.2020 № 993 «Об утверждении Правил заготовки древесины и особенностей заготовки древесины в лесничествах, лесопарках, указанных в статье 23 Лесного кодекса Российской Федерации» допускается осуществление рубок:

- спелых, перестойных лесных насаждений;
- средневозрастных, приспевающих, спелых, перестойных лесных насаждений при осуществлении мероприятий по сохранению лесов;
- лесных насаждений любого возраста на лесных участках, предназначенных для строительства, реконструкции и эксплуатации объектов, предусмотренных статьями 13, 14, 21 и 21.1 Лесного кодекса Российской Федерации, для выполнения работ, предусмотренных статьей 68.3 Лесного кодекса Российской Федерации.

Заготовка древесины осуществляется в пределах расчетной лесосеки лесничества, по видам целевого назначения лесов, хозяйствам и преобладающим породам.

Объем древесины, заготовленной при ликвидации чрезвычайных ситуаций в лесах, возникших вследствие лесных пожаров, и последствий этих чрезвычайных ситуаций, а также при ликвидации очагов вредных организмов в расчетную лесосеку не включается.

Заготовка древесины осуществляется в эксплуатационных лесах, защитных лесах, если иное не предусмотрено Лесным кодексом Российской Федерации, другими федеральными законами.

В эксплуатационных лесах с целью заготовки древесины осуществляются сплошные и выборочные рубки.

Проведение сплошных рубок в защитных лесах осуществляется в случаях, предусмотренных частью 6 статьи 21 Лесного кодекса Российской Федерации, и в случаях, если выборочные рубки не обеспечивают замену лесных насаждений, утрачивающих свои средообразующие, водоохранные, санитарно-гигиенические, оздоровительные и иные полезные функции, на лесные насаждения, обеспечивающие сохранение целевого назначения защитных лесов и выполняемых ими полезных функций, если иное не установлено Лесным кодексом Российской Федерации.

К данным насаждениям в условиях Владимирской области отнесены перестойные осинники и березняки, а также низкополнотные ельники на влажных и сырых почвах.

Выборочные рубки спелых, перестойных лесных насаждений допускаются в защитных лесах, если иное не предусмотрено законодательством Российской Федерации.

Рубки ухода за лесами, санитарные рубки и прочие рубки осуществляются в защитных и эксплуатационных лесах.

Запрещается заготовка древесины в объеме, превышающем расчетную лесосеку (допустимый объем изъятия древесины), а также с нарушением возрастов рубок.

Для заготовки древесины предоставляются в первую очередь погибшие, поврежденные и перестойные лесные насаждения.

При заготовке древесины:

- не допускается использование русел рек и ручьев в качестве трасс волоков и лесных дорог;

- не допускается повреждение лесных насаждений, растительного покрова и почв, захламление лесов промышленными и иными отходами за пределами лесосеки на смежных с ними 50-метровых полосах;

- не допускается повреждение дорог, мостов, просек, осушительной сети, дорожных, гидромелиоративных и других сооружений, русел рек и ручьев;

- запрещается оставление завалов (включая срубленные и оставленные на лесосеке деревья) и срубленных зависших деревьев, повреждение или уничтожение подроста, подлежащего сохранению;

- запрещается уничтожение или повреждение граничных, кварталных, лесосечных и других столбов и знаков;

- запрещается рубка и повреждение деревьев, не предназначенных для рубки и подлежащих сохранению, в том числе источников обсеменения и плюсовых деревьев;

- не допускается заготовка древесины по истечении разрешенного срока (включая предоставление отсрочки), а также заготовка древесины после приостановления или прекращения права пользования лесным участком;

- не допускается оставление не вывезенной в установленный срок (включая предоставление отсрочки) древесины на лесосеке;

- не допускается вывозка, трелевка (транспортировка) древесины в места, не предусмотренные проектом освоения лесов или технологической картой лесосечных работ;

- не допускается невыполнение или несвоевременное выполнение работ по очистке лесосеки от порубочных остатков (остатков древесины, образующихся на лесосеке при валке и трелевке (транспортировке) деревьев, а также при очистке стволов от сучьев, включающих вершинные части срубленных деревьев, откомлевки, сучья, хворост);

- не допускается уничтожение верхнего плодородного слоя почвы вне волоков и погрузочных площадок.

При заготовке древесины подлежат сохранению деревья, кустарники и лианы, занесенные в Красную книгу Российской Федерации и Красную книгу Владимирской области.

При заготовке древесины в целях повышения биоразнообразия лесов на лесосеках могут сохраняться отдельные деревья в любом ярусе и их группы (старовозрастные деревья, деревья с дуплами, гнездами птиц, а также потенциально пригодные для гнездования и мест укрытия мелких животных).

В целях заготовки древесины проводится отвод лесосеки, а также таксация лесосеки, при которой определяются количественные и качественные характеристики лесных насаждений и объем древесины, подлежащей заготовке.

2.1.1. Расчетная лесосека для осуществления рубок спелых и перестойных лесных насаждений

Исчисление расчетной лесосеки произведено для эксплуатационных и защитных лесов по хозяйствам (хвойному, твердолиственному и мягколиственному) с распределением общего объема допустимого ежегодного изъятия древесины для каждого хозяйства по преобладающим породам в соответствии с требованиями приказа Рослесхоза от 27.05.2011 № 191 «Об утверждении порядка исчисления расчетной лесосеки».

Расчетная лесосека определяет допустимый ежегодный объем изъятия древесины в эксплуатационных и защитных лесах, обеспечивающий многоцелевое, рациональное, непрерывное, неистощительное использование лесов, исходя из установленных возрастов рубок, сохранение биологического разнообразия, водоохранных, защитных и иных полезных свойств лесов.

В соответствии со ст. 111 Лесного кодекса Российской Федерации проведение сплошных рубок в защитных лесах осуществляется в случаях, предусмотренных ч. 6 ст. 21 Лесного кодекса Российской Федерации, и в случаях, если выборочные рубки не обеспечивают замену лесных насаждений, утрачивающих свои средообразующие, водоохранные, санитарно-гигиенические, оздоровительные и иные полезные функции, на лесные насаждения, обеспечивающие сохранение целевого назначения защитных лесов и выполняемых ими полезных функций.

Расчетная лесосека исчисляется отдельно по хозяйствам (хвойному, твердолиственному и мягколиственному) с распределением общего объема допустимого ежегодного изъятия древесины для каждого хозяйства по преобладающим породам.

Приведенный размер расчетной лесосеки рассчитан на основании данных государственного лесного реестра по состоянию на дату заключения контракта (21.07.2025).

В таблицах 6 и 7 приведены сведения по ежегодному допустимому объему изъятия древесины при выборочных и сплошных рубках спелых и перестойных лесных насаждениях на территории Селивановского лесничества.

Таблица 6

Расчетная лесосека для осуществления выборочных рубок спелых и перестойных лесных насаждений на срок действия лесохозяйственного регламента

Показатели	Всего		В том числе по полнотам											
	га	тыс. м ³	1,0		0,9		0,8		0,7		0,6		0,3-0,5	
			га	тыс. м ³	га	тыс. м ³	га	тыс. м ³	га	тыс. м ³	га	тыс. м ³	га	тыс. м ³
1	2	3	4	5	6	7	8	9	10	11	12	13	14	15
Целевое назначение – Защитные леса; леса, расположенные в защитных полосах лесов														
Хозяйство – хвойное														
Хозяйственная секция – Сосна														
Всего включено в расчет	369	118,4	-	-	-	-	2	1	263	84,9	66	21,9	38	10,6
Средний процент выборки от общего запаса		18						18		18		18		18
Запас, вырубаемый за один прием	369	21,3		-		-	2	0,30	263	15,62	66	4,38	38	1,00
Средний период повторяемости		10						10		10		10		10
Ежегодная расчетная лесосека:														
корневой	26,6	1,42	-	-	-	-	0,1	0,02	21,3	1,13	3,3	0,22	1,9	0,05
ликвид		1,28	-	-	-	-	-	0,02	-	1,02	-	0,20	-	0,04
деловая		1,22	-	-	-	-	-	0,02	-	1,00	-	0,17	-	0,03
Хозяйственная секция – Ель														
Всего включено в расчет	8	2,2	-	-	-	-	-	-	8	2,2	-	-	-	-
Средний процент выборки от общего запаса		20								20				
Запас, вырубаемый за один прием		-		-		-		-		-		-		-
Средний период повторяемости														
Ежегодная расчетная лесосека:														
корневой	-	-	-	-	-	-	-	-	-	-	-	-	-	-
ликвид		-		-		-		-		-		-		-
деловая		-		-		-		-		-		-		-
Итого хвойных														
Всего включено в расчет	377	120,6	-	-	-	-	2	1	271	87,1	66	21,9	38	10,6
Средний процент выборки от		18						18		18		18		18

Показатели	Всего		В том числе по полнотам											
	га	тыс. м ³	1,0		0,9		0,8		0,7		0,6		0,3-0,5	
			га	тыс. м ³	га	тыс. м ³	га	тыс. м ³	га	тыс. м ³	га	тыс. м ³	га	тыс. м ³
1	2	3	4	5	6	7	8	9	10	11	12	13	14	15
общего запаса														
Запас, вырубаемый за один прием	369	21,3		-		-	2	0,30	263	15,62	66	4,38	38	1,00
Средний период повторяемости		10						10		10		10		10
Ежегодная расчетная лесосека:														
корневой	26,6	1,42	-	-	-	-	0,1	0,02	21,3	1,13	3,3	0,22	1,9	0,05
ликвид		1,28	-	-	-	-	-	0,02	-	1,02	-	0,20	-	0,04
деловая		1,22	-	-	-	-	-	0,02	-	1,00	-	0,17	-	0,03
Хозяйство – мягколиственное														
Хозяйственная секция – Береза														
Всего включено в расчет	49	11,2	-	-	-	-	-	-	28	7	16	3,4	5	0,8
Средний процент выборки от общего запаса		21								21		21		21
Запас, вырубаемый за один прием	44	2,4	-	-	-	-	-	-	28	1,70	16	0,70	-	-
Средний период повторяемости		10								10		10		10
Ежегодная расчетная лесосека:														
корневой	4,4	0,24	-	-	-	-	-	-	2,8	0,17	1,6	0,07	-	-
ликвид		0,20	-	-	-	-	-	-	-	0,14	-	0,06	-	-
деловая		0,12	-	-	-	-	-	-	-	0,08	-	0,04	-	-
Целевое назначение – Защитные леса; леса, расположенные в лесопарковых зонах														
Хозяйство – хвойное														
Хозяйственная секция – Сосна														
Всего включено в расчет	87	29,9	-	-	-	-	-	-	23	9,4	49	16,8	15	3,7
Средний процент выборки от общего запаса		20								20		20		20
Запас, вырубаемый за один прием	84	6,06							23	2,4	46	3,36	15	0,3
Средний период повторяемости		20								20		20		20
Ежегодная расчетная лесосека:														
корневой	4,6	0,35	-	-	-	-	-	-	1,5	0,16	2,3	0,17	0,8	0,02
ликвид		0,32	-	-	-	-	-	-	-	0,14	-	0,16	-	0,02

Показатели	Всего		В том числе по полнотам											
	га	тыс. м ³	1,0		0,9		0,8		0,7		0,6		0,3-0,5	
			га	тыс. м ³	га	тыс. м ³	га	тыс. м ³	га	тыс. м ³	га	тыс. м ³	га	тыс. м ³
1	2	3	4	5	6	7	8	9	10	11	12	13	14	15
деловая		0,28	-	-	-	-	-	-	-	0,12		0,14		0,02
Целевое назначение – Защитные леса, запретные полосы лесов, расположенные вдоль водных объектов														
Хозяйство – твердолиственное														
Хозяйственная секция – Дуб низкоствольный														
Всего включено в расчет	43	10,5	-	-	-	-	-	-	43	10,5	-	-	-	-
Средний процент выборки от общего запаса		20								20				
Запас, вырубаемый за один прием		1,1		-		-		-		1,1		-		-
Средний период повторяемости		10								10				
Ежегодная расчетная лесосека:														
корневой	3	0,1	-	-	-	-	-	-	3	0,1	-	-	-	-
ликвид		0,1		-		-		-		0,1		-		-
деловая		0,1		-		-		-		0,1		-		-
Всего по лесничеству														
Всего включено в расчет	556	172,2	-	-	-	-	2	1	365	114	13 1	42,1	58	15,1
Средний процент выборки от общего запаса														
Запас, вырубаемый за один прием	497	30,86		-		-	2	0,3	314	20,82	12 8	8,44	53	1,3
Средний период повторяемости														
Ежегодная расчетная лесосека:														
корневой	38,6	2,11	-	-	-	-	0,1	0,02	28,6	1,56	7,2	0,46	2,7	0,07
ликвид		1,9	-	-	-	-	-	0,02	-	1,4	-	0,42	-	0,06
деловая		1,72	-	-	-	-	-	0,02	-	1,3	-	0,35	-	0,05

Расчетная лесосека для осуществления сплошных рубок спелых и перестойных лесных насаждений

1	2	В том числе по группам возраста						9	10	11	12	Исчисленные расчетные лесосеки, га					Рекомендуемая к принятию расчетная лесосека				23	Предполагаемый остаток		
		3	средневозрастные		6	спелые и перестойные						13	14	15	16	17	18	19	в ликвиде			24	25	
			4	5		7	8												20	21				22
Хозсекция и преобладающая порода	Земли, покрытые лесной растительностью, га	молодняки	всего	включено в расчет	приспевающие	всего	в том числе перестойные	Запас спелых и перестойных лесных насаждений, тыс. м ³	Средний запас на 1 га эксплуатационного фонда, м ³	Средний прирост корневой массы, тыс. м ³	Возраст рубки/Класс возраста	равномерного пользования	2-я возрастная	1-я возрастная	интегральная	по состоянию	площадь, га	запас корневой, тыс. м ³	всего	в том числе деловой	% деловой от ликвида	Число лет использования эксплуатационного фонда	приспевающих	спелых и перестойных
Сплошные рубки																								
<i>Эксплуатационные леса</i>																								
Сосна	47322	13071	17157	17157	13643	3451	5	1066,3	309	197,4	$\frac{81}{V}$	575	574	432	462	-	345	106,6	97	88,7	91,4	10	13643	5507
Ель	2824	1158	769	769	674	223	3	64,0	287	10,6	$\frac{81}{V}$	35	29	24	24	-	24	7,2	6,4	5,2	82	11	674	287
Береза	21940	3215	9826	4918	5788	3111	271	681,3	219	79,4	$\frac{61}{VII}$	357	468	456	364	-	310	67,9	63,2	42,0	66,4	10	5788	2379
Ольха черная	663	3	499	259	60	101	5	23,2	230	2,5	$\frac{61}{VII}$	11	14	8	16	-	8	1,8	1,6	1,0	62	13	60	45
Осина	2636	1546	27	27	58	1005	25	267,8	266	9,5	$\frac{41}{V}$	63	39	57	59	-	39	10,4	8,1	5,3	45	28	58	710
Итого по лесничеству, в т. ч.	75385	18993	56556	23130	20223	7891	309	2102,6	263	299,4	-	1041	1124	977	925	-	726	193,9	176,3	142,2	-	-	20223	8928
<i>хвойные</i>	50146	14229	17926	17926	14317	3674	8	1130,3	307	208	-	610	603	456	486	-	369	113,8	103,4	93,9	-	-	14317	5794
<i>мягколиственные</i>	25239	4764	10352	5204	5906	4217	301	972,3	232	91,4	-	431	521	521	439	-	357	80,1	72,9	48,3	-	-	5906	3134

2.1.2. Расчетная лесосека (ежегодный допустимый объем изъятия древесины) для осуществления рубок средневозрастных, приспевающих, спелых, перестойных лесных насаждений при уходе за лесами

Рубки ухода за лесами являются одним из важнейших лесохозяйственных мероприятий.

В соответствии со ст. 64 Лесного кодекса Российской Федерации уход за лесами представляет собой осуществление мероприятий, направленных на повышение продуктивности лесов, сохранение их полезных функций (рубка части деревьев, кустарников, агролесомелиоративные и иные мероприятия), (далее – рубки, проводимые в целях ухода за лесными насаждениями).

Порядок осуществления мероприятий по уходу за лесами устанавливают «Правила ухода за лесами», утвержденные приказом Минприроды России от 30.07.2020 № 534 (далее – Правила ухода за лесами).

К мероприятиям по уходу за лесами относятся:

- рубки, проводимые в целях ухода за лесными насаждениями;
- агролесомелиоративные мероприятия;
- иные мероприятия, в том числе обновление лесных насаждений;
- переформирование лесных насаждений;
- реконструкция лесных насаждений;
- лесоводственно-лесозащитный уход за лесами;
- уход за лесовозобновлением, подростом и другими ценными компонентами насаждений (объектами ухода);
- рекреационно-ландшафтный уход за лесами;
- вспомогательные виды ухода за лесами;
- особые виды ухода за лесами.

Мероприятия по уходу за лесами осуществляются с учетом целевого назначения эксплуатационных лесов, категорий защитных лесов и особо защитных участков лесов.

В эксплуатационных лесах мероприятия по уходу за лесами направлены на повышение продуктивности лесов, получение высококачественной древесины и недревесных лесных ресурсов.

В эксплуатационных лесах уход ведется за целевыми древесными породами искусственного и естественного происхождения, древесина которых наиболее востребована. Целевые древесные породы должны устанавливаться в лесном плане субъекта Российской Федерации на основании анализа структуры производства и спроса на древесину.

В защитных лесах и на особо защитных участках лесов мероприятия по уходу за лесами направлены на сохранение и восстановление средообразующих, водоохраных, защитных, санитарно-гигиенических, оздоровительных и полезных функций лесов.

Для защитных лесов и особо защитных участков лесов целевыми породами являются древесные породы, отвечающие целевому назначению защитных лесов и особо защитных участков лесов.

Рубки, проводимые в целях ухода за лесными насаждениями, должны осуществляться для достижения следующих результатов:

- улучшение возрастной структуры и породного состава лесных насаждений;
- повышение качества и устойчивости лесных насаждений;
- сохранение и усиление защитных, водоохраных, санитарно-гигиенических свойств лесных насаждений;
- поддержание и восстановление биологического разнообразия лесов;
- повышение продуктивности насаждений (их ресурсного потенциала);
- сокращение сроков выращивания технически спелой древесины;
- рациональное использование ресурсов древесины.

В зависимости от возраста лесных насаждений и целей ухода за лесами осуществляются следующие виды рубок, проводимых в целях ухода за лесными насаждениями:

- рубки осветления, направленные на улучшение породного и качественного состава молодняков и условий роста деревьев целевой или целевых древесных пород;
- рубки прочистки, направленные на регулирование густоты лесных насаждений и улучшение условий роста деревьев целевой или целевых древесных пород, а также на продолжение формирования породного и качественного состава молодняков;
- рубки прореживания, направленные на создание в лесных насаждениях благоприятных условий для формирования стволов и крон лучших деревьев;
- проходные рубки, направленные на создание благоприятных условий роста лучших деревьев, увеличения их прироста, продолжения (завершения) формирования структуры насаждений;
- рубки сохранения лесных насаждений, проводимые в спелых и перестойных древостоях в целях сохранения, поддержания их в состоянии эффективного выполнения целевых функций, накопления качественной древесины, увеличения плодоношения;
- рубки обновления лесных насаждений, проводимые в перестойных древостоях, спелых и в утрачивающих целевые функции приспевающих древостоях с целью создания благоприятных условий для роста молодых перспективных деревьев, имеющих в насаждении, появляющихся в связи с содействием возобновлению леса и проведением рубок лесных насаждений, проводимых в целях ухода за лесными насаждениями;
- рубки переформирования лесных насаждений, проводимые в сформировавшихся средневозрастных и более старшего возраста древостоях с целью коренного изменения их состава, структуры, строения путем регулирования соотношения составляющих насаждение элементов леса и создания благоприятных условий роста деревьев целевых пород, поколений, ярусов;
- рубки реконструкции, проводимые в целях удаления малоценных лесных насаждений или их частей для подготовки условий для проведения посадки,

посева ценных лесообразующих пород, мер содействия естественному возобновлению леса;

- ландшафтные рубки, направленные на формирование, сохранение, обновление, реконструкцию лесопарковых ландшафтов и повышение их эстетической, оздоровительной ценности и устойчивости;

- рубки единичных деревьев, в том числе семенников, выполнивших свою функцию, должна осуществляться при рубках осветления, рубках прочистки.

Рубки ухода за лесом должны осуществляться на основании проекта освоения лесов в соответствии с проектом ухода за лесами, который составляется лицом, осуществляющим такие рубки, а также органами государственной власти, органами местного самоуправления в пределах их полномочий, определенных в соответствии со ст. 81–84 Лесного кодекса Российской Федерации.

При составлении проекта ухода за лесами должны проводиться:

- обследование лесного участка;
- обозначение на местности границ лесного участка.

Проект ухода за лесами должен содержать:

- наименование вида (видов) мероприятий по уходу за лесами в соответствии с Правилами ухода за лесами;

- этапы и сроки проведения работ, учета и оценки их результатов;

- характеристику местоположения лесного участка (наименование лесничества, участкового лесничества, категорию защитных лесов, номер квартала, номер выдела, площадь лесного участка);

- характеристику лесорастительных условий лесного участка (в том числе рельефа, гидрологических условий, почвы);

- исходную характеристику насаждения до проведения мероприятий по уходу за лесами;

- основные характеристики мероприятий по уходу за лесами (интенсивность рубки, минимальная сомкнутость крон, сумму площадей сечений, объем вырубаемой древесины);

- характеристику вырубаемой части насаждения;

- описание технологий выполнения работ с указанием выполняемых технологических операций, последовательности их выполнения по элементам лесосеки (технологические полосы, волоки, технологические (погрузочные) пункты);

- проектируемую характеристику насаждения после проведения мероприятий по уходу за лесами.

За 30 календарных дней до начала проведения в защитных лесах рубок сохранения лесных насаждений, рубок обновления лесных насаждений, рубок переформирования лесных насаждений, рубок реконструкции, ландшафтных рубок, рубок прореживания, проходных рубок лицо, осуществляющее указанные рубки, направляет проект ухода за лесами в орган государственной власти, орган местного самоуправления для его размещения на официальном сайте соответствующего органа государственной власти, органа местного самоуправления в информационно-телекоммуникационной сети «Интернет»

непосредственно на бумажном носителе или в форме электронного документа, подписанного электронной подписью, с использованием информационно-телекоммуникационных сетей общего пользования, в том числе сети «Интернет».

При определении интенсивности рубок, проводимых в целях ухода за лесными насаждениями в молодняках, не должна учитываться вырубаемая древесина нецелевых пород, при этом не должно допускаться снижение густоты целевых древесных пород ниже значений, установленных для отнесения земель к землям, занятым лесными насаждениями, в соответствии с Правилами лесовосстановления.

Семенники, выполнившие свою функцию, единичные деревья, оставшиеся на лесосеке от вырубленного древостоя (далее – единичные деревья), если сохранение их нежелательно, должны вырубаться при первых приемах рубок, проводимых в целях ухода за лесными насаждениями. Запас древесины этих деревьев при определении интенсивности рубок, проводимых в целях ухода за лесными насаждениями, в молодняках учитываться не должен.

Рубки, проводимые в целях ухода за лесными насаждениями, в лесных насаждениях ягодниковых типов леса с целью их сохранения осуществляются преимущественно при промерзшей почве и снежном покрове.

Проведение проходных рубок должно прекращаться в лесных насаждениях хвойных, твердолиственных и мягколиственных семенного и вегетативного происхождения за один класс возраста до установленного возраста рубки.

Рубки, проводимые в целях ухода за лесными насаждениями, подразделяются по интенсивности:

- очень слабая – до 10%;
- слабая – 11–20%;
- умеренная – 21–30%;
- умеренно-высокая – 31–40%;
- высокая – 41–50%;
- очень высокая – 51–70%;
- исключительно высокая – 71–90% с уходом за целевыми деревьями под пологом (доля деревьев целевых пород в насаждении может быть менее 10% при достаточном количестве жизнеспособных растений).

При определении интенсивности рубок, проводимых в целях ухода за лесными насаждениями, не должна учитываться вырубаемая древесина сухостойных деревьев.

При рубках прореживания и проходных рубках в лесных насаждениях, состоящих из одной древесной породы или с незначительной примесью сопутствующих пород, полнота после рубки не должна снижаться ниже 0,7 в смешанных, а сложных по структуре – ниже 0,5.

Рубки сохранения лесных насаждений в целях поддержания на стадии зрелости (приспевающие, спелые, целевые устойчивые перестойные насаждения) в состоянии эффективного функционирования, накопления ресурсного и экологического потенциала должны проводиться слабой и очень слабой интенсивности (до 10–15% по запасу) путем удаления деревьев

неудовлетворительного санитарного состояния, других нежелательных деревьев, оказывающих отрицательное влияние на лучшие, перспективные деревья. Период повторения рубок сохранения лесных насаждений должен составлять не менее 10 лет.

Мероприятия по обновлению насаждений (рубка обновления и дополняющие ее мероприятия) осуществляются с содействием естественному лесовосстановлению или с посадкой целевых древесных пород в спелых и перестойных лесных насаждениях, утрачивающих полезные функции, либо в ослабленных, теряющих устойчивость, жизнеспособность приспевающих лесных насаждениях.

При проведении рубки обновления создаются условия для успешного возобновления и развития молодых поколений целевых лесообразующих древесных пород разреживанием верхнего яруса путем удаления нежелательных деревьев.

При разреживании верхнего яруса могут применяться меры содействия естественному лесовосстановлению. В насаждениях без подроста должна осуществляться частичная вырубка верхнего яруса узкими полосами или куртинами и посадка в них растений целевых древесных пород.

В приспевающих и спелых лесных насаждениях, утрачивающих по разным причинам жизнеспособность и устойчивость тех групп типов леса, в которых разреживанием обеспечивается естественное возобновление, в том числе с проведением мер содействия, рубка обновления осуществляется интенсивностью 16–25% от запаса древесины до рубки с периодом повторения 0,4–0,6 класса возраста в насаждениях с подростом, и 0,6–1,0 класса возраста в насаждениях без подроста.

Полнота верхнего яруса после рубки в приспевающих насаждениях не должна снижаться ниже 0,7, в спелых и перестойных – ниже 0,5. После формирования под пологом молодого поколения древостоя, оставшиеся перестойные деревья верхнего яруса вырубается методом равномерной или полосной выборки с интенсивностью 30–50% от запаса верхнего яруса за 2–3 приема рубки.

В приспевающих и спелых лесных насаждениях, состоящих из нежелательных (нецелевых) мягколиственных древесных пород, рубки, проводимые в целях ухода за лесными насаждениями, должны осуществляться высокой интенсивности. В древостоях полнотой 0,8 и выше с подростом или вторым ярусом целевых пород под пологом уход за ними осуществляется путем удаления за каждую рубку, проводимую в целях ухода за лесными насаждениями, не более 1/3 деревьев первого яруса с интервалом между рубками 0,4–0,6 класса возраста. В древостоях с полнотой 0,5–0,7 рубка деревьев первого яруса при уходе за подростом или вторым ярусом осуществляется за 2 рубки, проводимые в целях ухода за лесными насаждениями, в том числе полосами, равными по ширине высоте древостоя и площадью до 0,3–0,4 га.

Мероприятия по обновлению лесных насаждений вегетативного происхождения допустимо проводить независимо от их исходной полноты и наличия молодого поколения под пологом.

Мероприятия по обновлению разновозрастных лесных насаждений должны осуществляться путем проведения рубок с интенсивностью 20–25% по запасу и периодичностью с интервалом 1,0–1,2 класса возраста.

При осуществлении мероприятий по обновлению лесных насаждений методом неравномерной выборки деревьев (площадками, полосами) ширина отдельных площадок (полос) не должна превышать высоты деревьев, а протяженность их в любом направлении не должна превышать половины протяженности участка в том же направлении. Доля их общей площади от площади всего участка должна соответствовать интенсивности рубки. Расположение площадок по площади участка со сравнительно однородным насаждением должно быть относительно равномерным с учетом принятой технологии рубок, проводимых в целях ухода за лесными насаждениями. При неравномерном групповом или куртинном расположении деревьев нежелательных пород площадки размещаются в местах наиболее интенсивного перехода деревьев в категорию нежелательных или отпада древостоя.

Мероприятия по обновлению лесных насаждений, под пологом которых нет или имеется недостаточное для формирования древостоя целевых пород количество молодых деревьев, в которых разреживание не обеспечивает естественное возобновление целевых древесных пород, осуществляются с посадкой растений целевых древесных пород под пологом разреженных до полноты 0,6 и ниже насаждений в срок не более 5 лет после рубки или на площадках и полосах в течение 1–2 лет после вырубki на них деревьев первого яруса. Последующие рубки, проводимые в целях ухода за лесными насаждениями, осуществляются на участке только после того, как на площадках или полосах сформируется сомкнутый молодняк. Подрост и подлесок нежелательных древесных пород, мешающие возобновлению и росту молодых деревьев целевых пород, должны быть вырублены.

В эксплуатационных лесах рубки переформирования средневозрастных и приспевающих лесных насаждений с первым ярусом мягколиственных или нецелевых на данном участке пород и наличием подпологового жизнеспособного поколения целевых хвойных, твердолиственных и других пород (потенциальные ельники и потенциальные кедровники) осуществляются за 2–3 приема равномерной или чересполосной рубки с учетом состояния подпологового поколения и способности его адаптации при удалении верхнего яруса. Для сохранения недостаточно устойчивых при рубках древостоев на последний прием оставляется большая часть удаляемого древостоя (на 5–10%) и устойчивые полосы шириной не менее верхней высоты древостоя.

Одноприемные рубки переформирования лесных насаждений с полной вырубкой верхнего яруса должны проводиться на участках с низкополнотными приспевающими, реже средневозрастными мягколиственными древостоями полнотой до 0,6–0,7, в которых деревья лиственных пород достигли относительно крупных размеров, с жизнеспособным, не угнетенным (или слабо угнетенным) подростом хвойных.

Рубки переформирования лесных насаждений интенсивностью 50–60% по запасу с вырубкой наиболее крупномерных деревьев лиственного яруса и

сохранением менее крупных на доращивание должны проводиться на участках со средневозрастными высокополнотными мягколиственными древостоями с угнетенным подростом или вторым ярусом хвойных пород.

Вырубка первого яруса за два приема должна обеспечивать постепенную адаптацию хвойных пород к условиям после рубки и доращивание молодых тонкомерных деревьев лиственных пород до эксплуатационных размеров. Период повторяемости рубок в зависимости от состояния деревьев первого яруса и подпологового поколения леса обычно составляет от 6–10 до 15–20 лет.

Чересполосные рубки переформирования лесных насаждений с вырубкой первого яруса мягколиственных пород полосами за два приема должны вестись на участках с приспевающими среднеполнотными древостоями, с угнетенным подростом, в которых отбор деревьев по диаметру для равномерной выборки проводить нецелесообразно из-за их слабо выраженной дифференциации. Период повторяемости рубок составляет от 4–6 до 8–10 лет.

В защитных лесах в целях повышения эффективности выполнения водоохраных, защитных и полезных функций, насаждения с древостоями лиственных пород в верхнем ярусе или их преобладанием, и наличием второго яруса из хвойных деревьев, а также жизнеспособного, перспективного хвойного подроста, переформировываются в целевые, с преобладанием хвойных пород (преимущественно ели) за один – два приема рубки с учетом устойчивости разреживаемого древостоя. При этом общая сомкнутость крон разреживаемого древостоя и освобождаемого из-под полога поколения хвойных не должна быть менее 0,7.

В мягколиственных неспелых лесных насаждениях с наличием под пологом достаточного для формирования древостоя количества деревьев кедра во втором ярусе рубки переформирования ведутся путем вырубки деревьев мягколиственных пород первого яруса за один или два приема. В лесных насаждениях с полнотой до 0,6 освобождение кедра производится за один прием рубки, при полноте более 0,6 – за два приема рубки с вырубкой в первый прием 50–60% от исходного запаса древостоя.

Мероприятия по переформированию одновозрастных смешанных по составу хвойно-лиственных насаждений в разновозрастные (условно и абсолютно разновозрастные с количеством возрастных поколений леса соответственно не менее 3–4) осуществляются за 3–4 приема рубки, проводимые в целях ухода за лесными насаждениями, интенсивностью 25–30% по запасу с периодом повторения 0,6–1,0 класса возраста. Указанные мероприятия проводятся в приспевающих насаждениях с преобладанием малоценных недолговечных мягколиственных пород, которые вырубаются в первые приемы по мере их старения, при этом хвойные лесные насаждения не подлежат рубке.

В эксплуатационных лесах мероприятия по реконструкции лесных насаждений должны проводиться с целью замены малопродуктивных и низкокачественных древостоев (низкополнотных, неудовлетворительного состава, низкотоварных) древостоями целевых пород.

В защитных лесах мероприятия по реконструкции лесных насаждений должны проводиться с целью замены лесных насаждений, утрачивающих свои

средообразующие, водоохранные, санитарно-гигиенические, оздоровительные и иные полезные функции, на лесные насаждения, обеспечивающие сохранение целевого назначения защитных лесов и выполняемых ими полезных функций.

Мероприятия по реконструкции лесных насаждений должны осуществляться путем полной (сплошной), частичной, а также неполной вырубki малоценного древостоя за один или несколько приемов с полным или неполным, дополняющим сохраненную часть насаждения, лесовосстановлением.

В эксплуатационных лесах нормативы мероприятий по реконструкции лесных насаждений, в том числе рубок (ширина и площадь лесосек, срок примыкания лесосек) в средневозрастных, приспевающих, спелых и перестойных малоценных лесных насаждениях должны определяться в соответствии с нормативами сплошных рубок лесных насаждений мягколиственных древесных пород, установленных «Правилами заготовки древесины».

При проведении мероприятий по реконструкции молодняков площадь лесных участков, на которых проводятся рубки реконструкции, не должна ограничиваться, а лесовосстановительные мероприятия должны быть проведены в течение одного года после рубки реконструкции.

При проведении мероприятий по реконструкции лесных насаждений в защитных лесах должны применяться виды многоприемной, несплошной и неполной реконструкции. В малоценных лесных насаждениях в защитных лесах площадь участков одноприемной реконструкции не должна превышать 5 га, при двух-трех приемной реконструкции – 10 га. При этом, площадь лесосеки не должна быть больше половины реконструируемого участка, расположенного среди других участков земель, занятых лесными насаждениями, при ширине лесосеки не более 100 м и ее протяженности, равной не более одной трети реконструируемого участка.

Площадь лесосеки должна составлять не более 3 га при реконструкции малоценных лесных насаждений на участке, примыкающем к участкам земель, не занятых лесными насаждениями, а также планируемыми на ближайшие 5 лет вырубкам, в лесах, расположенных на склонах крутизной свыше 6 градусов.

Проведение каждой последующей рубки реконструкции на соседних участках допускается только после того, как на примыкающих к нему участках произошло лесовосстановление лесными насаждениями ценных пород, соответствующими критериям и требованиям к молоднякам, площади которых подлежат отнесению к землям, занятым лесными насаждениями, установленным Правилами лесовосстановления.

Лесотаксационные выделы малоценных лесных насаждений, превышающие по площади установленные предельно допустимые размеры менее чем в 1,5 раза, расположенные среди ценных лесных насаждений, могут назначаться в рубку полностью, если это не ведет к отрицательным экологическим и иным последствиям. При необходимости проведения такого мероприятия в больших выделах или группах из нескольких выделов, занимающих большую площадь, допускается закладка двух и более участков на расстоянии, превышающем в любом направлении ширину участка не менее чем в 2-3 раза.

Рекреационно-ландшафтный уход за лесами, включающий ландшафтные рубки и дополняющие их мероприятия, направлен на формирование, сохранение, обновление и реконструкцию лесопарковых ландшафтов, повышение их эстетической, рекреационной ценности и устойчивости.

Рекреационно-ландшафтный уход за лесами должен проводиться в лесопарковых зонах, отдельных участках зеленых зон и городских лесов, используемых в рекреационных целях, а также в рекреационных зонах национальных и природных парков, на особо защитных участках лесов, имеющих рекреационное значение и других участках, фактически используемых в рекреационных целях, в вариантах мероприятий, не противоречащих основному назначению участков лесов. Ландшафтные рубки направлены на формирование устойчивых к рекреационным воздействиям лесов и лесных ландшафтов с различной степенью благоустроенности.

Для указанных целей ландшафтными рубками в совокупности с другими мерами ухода формируются открытые (поляны с единичными деревьями), полуоткрытые (участки древостоев сомкнутостью крон 0,3–0,5 с равномерным или групповым размещением деревьев по площади), закрытые (участки древостоев полнотой 0,6–1,0) рекреационные ландшафты.

Ландшафтными рубками должно обеспечиваться улучшение и сохранение целевых свойств и качества древостоев, отдельных деревьев и их групп, изменение состава, пространственного размещения деревьев по площади лесных участков; формирование опушек; разреживание подроста и подлеска.

При отборе деревьев в ландшафтную рубку должны учитываться не только их типично лесоводственные и биологические признаки, но и их эстетические качества.

К нежелательным деревьям (подлежащим рубке) относятся сухостойные, зараженные вредными организмами, с механическими повреждениями, мешающие росту лучших, а также нарушающие структуру ландшафта.

При формировании закрытых ландшафтов в молодняках и средневозрастных лесных насаждениях должны осуществляться рубки, проводимые в целях ухода за лесными насаждениями, умеренной интенсивности.

В высокополнотных средневозрастных лесных насаждениях (с полнотой 0,7 и выше) при формировании ландшафтов полуоткрытого типа ландшафтные рубки должны проводиться в несколько приемов и интенсивностью до 30–40% с интервалом между рубками 6–8 лет.

Древостой, произрастающие на слабо дренированных почвах, при необходимости формирования ландшафтов полуоткрытого типа должны разреживаться интенсивностью 15–20% за несколько приемов.

При формировании полуоткрытых ландшафтов должно проводиться значительное снижение сомкнутости крон лесных насаждений (до 0,3–0,5).

Рубки сохранения сформированных ландшафтных насаждений (ландшафтов) должны осуществляться путем вырубki отдельных деревьев и кустарников, утрачивающих жизнеспособность и целевые свойства.

Мероприятия по обновлению целевых ландшафтных насаждений (ландшафтов) на стадии ослабления образующих их деревьев и кустарников с

№ п/п	Показатели	Ед. изм.	Виды ухода за лесами						Итого
			прореживания	проходные рубки	рубки обновления	рубки переформирования	рубки реконструкции	рубка единичных деревьев	
1	2	3	4	5	6	7	8	9	10
	площадь	га	48,6	4,4	-	-	-	-	53,0
	выбираемый запас:								
	корневой	тыс. м ³	1,24	0,20	-	-	-	-	1,44
	ликвидный	тыс. м ³	0,95	0,17	-	-	-	-	1,12
	деловой	тыс. м ³	0,70	0,14	-	-	-	-	0,84
Преобладающая порода – Лиственница									
1	Выявленный фонд по лесоводственным требованиям	га	-	2,5	-	-	-	-	2,5
		тыс. м ³	-	0,1	-	-	-	-	0,1
2	Срок повторяемости	лет	-	15	-	-	-	-	-
3	Ежегодный размер пользования:								
	площадь	га	-	0,2	-	-	-	-	0,2
	выбираемый запас:								
	корневой	тыс. м ³	-	0,01	-	-	-	-	0,01
	ликвидный	тыс. м ³	-	0,01	-	-	-	-	0,01
	деловой	тыс. м ³	-	0,01	-	-	-	-	0,01
Итого хвойных									
1	Выявленный фонд по лесоводственным требованиям	га	1025	3301,3	-	-	-	-	4326,3
		тыс. м ³	39,97	149,8	-	-	-	-	189,77
2	Срок повторяемости	лет	10	15	-	-	-	-	-
3	Ежегодный размер пользования:								
	площадь	га	102,5	207,6	-	-	-	-	310,1
	выбираемый запас:								
	корневой	тыс. м ³	4,06	9,56	-	-	-	-	13,62
	ликвидный	тыс.	2,93	8,64	-	-	-	-	11,57

№ п/п	Показатели	Ед. изм.	Виды ухода за лесами						Итого
			прореживания	проходные рубки	рубки обновления	рубки переформирования	рубки реконструкции	рубка единичных деревьев	
1	2	3	4	5	6	7	8	9	10
		м ³							
	деловой	тыс. м ³	2,0	7,63	-	-	-	-	9,63
Хозяйство – мягколиственное									
Преобладающая порода – Береза									
1	Выявленный фонд по лесоводственным требованиям	га	82,0	388,7	-	-	-	-	470,7
		тыс. м ³	10,1	12,8	-	-	-	-	22,9
2	Срок повторяемости	лет	10	10	-	-	-	-	-
3	Ежегодный размер пользования:								
	площадь	га	8,2	38,9	-	-	-	-	47,1
	выбираемый запас:								
	корневой	тыс. м ³	1,01	1,28	-	-	-	-	2,29
	ликвидный	тыс. м ³	0,2	1,09	-	-	-	-	1,29
	деловой	тыс. м ³	0,17	0,61	-	-	-	-	0,78
Преобладающая порода – Осина									
1	Выявленный фонд по лесоводственным требованиям	га	-	-	-	-	-	-	-
		тыс. м ³	-	-	-	-	-	-	-
2	Срок повторяемости	лет	-	-					-
3	Ежегодный размер пользования:								
	площадь	га	-	-	-	-	-	-	-
	выбираемый запас:								
	корневой	тыс. м ³	-	-	-	-	-	-	-
	ликвидный	тыс. м ³	-	-	-	-	-	-	-
	деловой	тыс. м ³	-	-	-	-	-	-	-
Итого мягколиственных									

№ п/п	Показатели	Ед. изм.	Виды ухода за лесами						Итого
			прореживания	проходные рубки	рубки обновления	рубки переформирования	рубки реконструкции	рубка единичных деревьев	
1	2	3	4	5	6	7	8	9	10
1	Выявленный фонд по лесоводственным требованиям	га	82,0	388,7	-	-	-	-	470,7
		тыс. м ³	10,1	12,8	-	-	-	-	22,9
2	Срок повторяемости	лет	-	-	-	-	-	-	-
3	Ежегодный размер пользования:								
	площадь	га	8,2	38,9	-	-	-	-	47,1
	выбираемый запас:								
	корневой	тыс. м ³	1,01	1,28	-	-	-	-	2,29
	ликвидный	тыс. м ³	0,2	1,09	-	-	-	-	1,29
	деловой	тыс. м ³	0,17	0,61	-	-	-	-	0,78
Итого по лесничеству									
1	Выявленный фонд по лесоводственным требованиям	га	1107	3690	-	-	-	-	4797
		тыс. м ³	50,07	162,6	-	-	-	-	212,67
2	Срок повторяемости	лет	10	15	-	-	-	-	-
3	Ежегодный размер пользования:								
	площадь	га	110,7	246,5	-	-	-	-	357,20
	выбираемый запас:								
	корневой	тыс. м ³	5,07	10,84	-	-	-	-	15,91
	ликвидный	тыс. м ³	3,13	9,73	-	-	-	-	12,86
	деловой	тыс. м ³	2,17	8,24	-	-	-	-	10,41

Примечание: выбираемый запас без учета древесины сухостойных деревьев.

2.1.3. Расчетная лесосека (ежегодный допустимый объем изъятия древесины) при всех видах рубок

Формализованная составляющая нормативного расчета нормы использования лесов (расчетной лесосеки), такая как «Состав лесохозяйственных регламентов, порядок их разработки, срок их действия и порядок внесения в них изменений», утвержденный приказом Рослесхоза от 27.02.2017 № 72, рассматривает расчетную лесосеку как арифметическую составляющую объема заготовки древесины:

- от рубок спелых и перестойных насаждений (выборочные и сплошные рубки);
- от рубки леса при уходе за лесами;
- от рубки погибших и поврежденных насаждений;
- при рубке лесных насаждений на лесных участках, предназначенных для строительства, реконструкции и эксплуатации объектов инфраструктуры и объектов, не связанных с лесной инфраструктурой.

Расчет объемов заготовки древесины в лесохозяйственном регламенте осуществлен с использованием информационной основы устройства лесов прежних лет, данных государственного лесного реестра, иных обследований, в соответствии с действующим законодательством.

В таблице 9 приведена расчетная лесосека (ежегодный допустимый объем изъятия древесины) при всех видах рубок по хозяйствам.

Таблица 9

Расчётная лесосека (ежегодный допустимый объем изъятия древесины) при всех видах рубок

площадь – га, запас – тыс. м³

Хозяйства	Ежегодный допустимый объем изъятия древесины														
	при рубке спелых и перестойных лесных насаждений			при рубке лесных насаждений при уходе за лесами			при рубке поврежденных и погибших лесных насаждений			при рубке лесных насаждений на лесных участках, предназначенных для строительства, реконструкции и эксплуатации объектов лесной, лесоперерабатывающей инфраструктуры и объектов, не связанных с созданием лесной инфраструктуры			всего		
	площадь	запас		площадь	запас		площадь	запас		площадь	запас		площадь	запас	
		ликвидный	деловой		ликвидный	деловой		ликвидный	деловой		ликвидный	деловой		ликвидный	деловой
1	2	3	4	5	6	7	8	9	10	11	12	13	14	15	16
Хвойные	400,2	105	95,4	310,1	11,57	9,63	90,8	8,2	2,3	13,23	1,56	1,24	814,33	126,33	108,57
Твердолиственные	3	0,1	0,1	-	-	-	-	-	-	-	-	-	3	0,1	0,1
Мягколиственные	361,4	73,1	48,42	47,1	1,29	0,78	-	-	-	20,57	1,49	0,85	429,07	75,88	50,05
Итого	764,6	178,2	143,92	357,2	12,86	10,41	90,8	8,2	2,3	33,8	3,05	2,09	1246,4	202,31	158,72

2.1.4. Возрасты рубок

Лесное законодательство возрастными рубками лесных насаждений определяет возрасты лесных насаждений, устанавливаемые для заготовки древесины определенной товарной структуры (ч. 4 ст. 15 Лесного кодекса Российской Федерации).

Возрасты рубки леса устанавливаются для преобладающей породы каждого хозяйства и определяют тот минимальный возраст, при котором достигается воспроизводство наибольшего количества и наилучшего качества целевого ресурса леса в расчете на 1 га в год за оборот рубок.

Возрасты рубок лесных насаждений установлены в соответствии со ст. 15 Лесного кодекса Российской Федерации, приказом Рослесхоза от 09.04.2015 № 105 «Об установлении возрастов рубок».

Таблица 10

Возрасты рубок

Виды целевого назначения лесов, в том числе категории защитных лесов	Хозсекции и входящие в них преобладающие породы	Классы бонитета	Возрасты рубок, лет
1	2	3	4
Защитные леса (кроме запретных полос лесов, расположенных вдоль водных объектов)	Сосна	все	101–120
	Ель	все	101–120
	Лиственница	все	101–120
	Пихта	все	101–120
	Дуб семенной	все	121–140
	Ясень	все	121–140
	Липа медоносная	все	81–90
	Береза	все	71–80
	Ольха черная	все	71–80
	Липа	все	71–80
	Граб	все	71–80
	Дуб порослевой	все	71–80
	Тополь	все	51–60
	Осина	все	51–60
	Ольха серая	все	51–60
Эксплуатационные леса; Защитные леса (только запретные полосы лесов, расположенные вдоль водных объектов)	Сосна	все	81–100
	Ель	все	81–100
	Лиственница	все	81–100
	Пихта	все	81–100
	Дуб семенной	все	101–120
	Ясень	все	101–120
	Липа медоносная	все	81–90
	Береза	все	61–70
	Ольха черная	все	61–70
	Липа	все	61–70
	Граб	все	61–70
	Дуб порослевой	все	61–70
	Тополь	все	41–50
	Осина	все	41–50
	Ольха серая	все	41–50

2.1.5. Процент (интенсивность) выборки древесины с учетом полноты древостоя и состава

С учетом объема вырубаемой древесины за один прием (интенсивность рубки) выборочные рубки подразделяются на следующие виды:

- очень слабой интенсивности – объем вырубаемой древесины достигает 10% от общего ее запаса,
- слабой интенсивности – 11–20%,
- умеренной интенсивности – 21–30%,
- умеренно высокой интенсивности – 31–40%,
- высокой интенсивности – 41–50%,
- очень высокой интенсивности – 51–70%.

Рубки, проводимые в целях ухода за лесными насаждениями, подразделяются по интенсивности:

- очень слабая – до 10%;
- слабая – 11–20%;
- умеренная – 21–30%;
- умеренно-высокая – 31–40%;
- высокая – 41–50%;
- очень высокая – 51–70%;
- исключительно высокая – 71–90% с уходом за целевыми деревьями под пологом (доля деревьев целевых пород в насаждении может быть менее 10% при достаточном количестве жизнеспособных растений).

При определении интенсивности рубок, проводимых в целях ухода за лесными насаждениями, не должна учитываться вырубаемая древесина сухостойных деревьев.

Интенсивность выборки древесины в лесничестве при рубках, проводимых в целях ухода за лесными насаждениями, приведена в Приложении 4.

Выборочные рубки спелых, перестойных лесных насаждений проводятся с интенсивностью, обеспечивающей формирование устойчивых лесных насаждений из второго яруса и подроста главных (целевых) пород. В этом случае проводится рубка части спелых и перестойных деревьев с сохранением второго яруса и подроста.

Ко второму ярусу относится часть деревьев древостоя, высота которых составляет от 0,5 до 0,8 высоты первого яруса. Отставшие в росте (старые) деревья первого яруса не относятся ко второму ярусу и подросту.

При добровольно-выборочных рубках равномерно по площади вырубаются в первую очередь поврежденные, перестойные, спелые с замедленным ростом деревья при условии обеспечения воспроизводства древесных пород, сохранения защитных и средообразующих свойств леса. Полнота древостоя после проведения данного вида выборочных рубок лесных насаждений не должна быть ниже 0,5.

Группово-выборочные рубки ведутся в лесных насаждениях с группово-разновозрастной структурой, при которых вырубаются перестойные и спелые деревья группами в соответствии с их размещением по площади лесосеки. Площадь вырубаемых групп составляет от 0,01 до 0,5 га.

При равномерно-постепенных рубках древостой одного класса возраста вырубается на лесосеке в несколько приемов путем равномерного разреживания с формированием в процессе рубки лесных насаждений из второго яруса и подроста предварительного или сопутствующего лесовосстановления.

Равномерно-постепенные рубки также осуществляются в высоко- и среднеполнотных древостоях с угнетенным жизнеспособным подростом или вторым ярусом, в смешанных древостоях, образованных древесными породами, имеющими разный возраст спелости (хвойно-лиственных, осиново-березовых).

Полнота древостоев при первых приемах рубок снижается до 0,5. При отсутствии или недостаточном для формирования насаждений количестве подроста в соответствующих лесорастительных условиях в процессе равномерно-постепенных рубок осуществляются меры содействия возобновлению леса.

При группово-постепенных (котловинных) рубках древостой вырубается группами (котловинами) в несколько приемов в течение периода, равного двум классам возраста, в местах, где имеются куртины подроста, а также обеспечивается их последующее появление, рубки проводятся в одновозрастных древостоях с групповым размещением подроста. Рубка спелого древостоя осуществляется постепенно вокруг групп подроста на площадях от 0,01 до 1,0 га (котловинами) за 3–5 приемов, проводимых в течение 30–40 лет.

Длительно-постепенные рубки проводятся в эксплуатационных лесах, недоступных для проведения добровольно-выборочных рубок, в разновозрастных насаждениях в два приема с оставлением на второй прием части деревьев, устойчивых в данных условиях, не достигших возраста спелости, которые вырубятся после достижения ими эксплуатационных размеров. Относительная полнота после первого приема рубки не должна быть ниже 0,5 в темнохвойных и ниже 0,4 в светлохвойных насаждениях. Период повторяемости приемов рубки - через 30–40 лет.

При проведении чересполосных постепенных рубок древостой вырубается в течение периода, равного одному классу возраста, в два – четыре приема. Рубка древостоя осуществляется в полосах шириной, не превышающей полуторной высоты древостоя, а в дубравах – двойной высоты древостоя при условии последующего создания лесных культур дуба с периодом повторяемости приемов 4–8 лет.

После первого приема чересполосных постепенных рубок в насаждениях при отсутствии или недостаточном количестве подроста и второго яруса предусматриваются мероприятия по лесовосстановлению в соответствии с Правилами лесовосстановления, утвержденными уполномоченным федеральным органом исполнительной власти.

Каждый последующий прием рубки проводится после того, как на вырубленных в предшествующий прием рубки полосах обеспечено надежное возобновление леса.

При отсутствии или недостаточном количестве естественного возобновления леса, к моменту проведения очередного приема рубки допускается проведение мероприятий по искусственному или комбинированному лесовосстановлению, с увеличением интервала между приемами рубки на 3–5 лет.

В насаждениях с сильно угнетенным подростом и вторым ярусом могут назначаться комбинированные выборочные рубки в три приема, при которых в первый прием проводится равномерно-постепенная рубка интенсивностью 30–35% по запасу, а после улучшения состояния молодняка – два приема чересполосной постепенной рубки.

Завершающий прием постепенных рубок проводится только после формирования на лесосеке жизнеспособного подроста и (или) второго яруса, обеспечивающего формирование целевых лесных насаждений.

2.1.6. Размеры лесосек

Сплошные рубки спелых, перестойных лесных насаждений осуществляются с соблюдением параметров организационно-технических элементов рубки, определенных приказом Минприроды России от 01.12.2020 № 993 «Об утверждении Правил заготовки древесины и особенностей заготовки древесины в лесничествах, указанных в статье 23 Лесного Кодекса Российской Федерации» (далее – Правила заготовки древесины), к которым относятся: площадь и ширина лесосек, количество зарубов, направление лесосеки, сроки и способы примыкания лесосек.

Предельные параметры основных организационно-технических элементов рубок спелых и перестойных лесных насаждений приведены ниже:

1. Сплошные рубки спелых и перестойных лесных насаждений

Состав лесных насаждений по преобладающим породам	Предельная ширина лесосек, м	Предельная площадь лесосек, га	Срок примыкания, лет
1	2	3	4
Хвойно-широколиственный район европейской части Российской Федерации			
Сосна, лиственница	200	20	4
Ель, пихта	200	20	3
Дуб при семенном возобновлении	100	5	4
Дуб при порослевом возобновлении и другие твердолиственные	200	20	4
Мягколиственные	250	25	2

2. Выборочные рубки спелых и перестойных лесных насаждений

Вид рубки	Предельная площадь лесосек, га	
	Защитные леса	Эксплуатационные леса
1	2	3
Район хвойно-широколиственных (смешанных) лесов европейской части Российской Федерации		
Добровольно-выборочные рубки	50	100
Группово-выборочные рубки	25	50
Длительно-постепенные рубки	20	40
Равномерно-постепенные рубки	25	50
Группово-постепенные рубки	15	30
Чересполосные постепенные рубки	15	30

Площадь лесосек при сплошных рубках спелых, перестойных лесных насаждений в эксплуатационных лесах не должна превышать предельных параметров, установленных «Правилами заготовки древесины».

Лесотаксационные выделы, не превышающие по площади допустимые размеры лесосек, назначаются в рубку полностью независимо от их фактической ширины, если они не примыкают к другим выделам со спелыми древостоями. Мелкие смежные лесотаксационные выделы могут объединяться в одну лесосеку в пределах установленных максимальных размеров лесосек.

Лесотаксационные выделы, расположенные среди неспелых лесных насаждений, превышающие установленные размеры лесосек менее чем в 1,5 раза, назначаются в рубку полностью.

В целях обеспечения рационального использования лесов, восстановления и поддержания естественной структуры лесных насаждений, утрачивающих свои средообразующие, водоохранные, санитарно-гигиенические, оздоровительные и иные полезные функции (перестойные и спелые осинники, тополевики, деградирующие дубравы и другие лесные насаждения вегетативного происхождения многократных генераций, а также погибшие насаждения, требующие по своему состоянию назначения сплошной санитарной рубки), на лесных участках, предоставленных для заготовки древесины на правах аренды или постоянного (бессрочного) пользования, площади отдельных лесосек при сплошных рубках могут быть увеличены, но не более чем в 1,5 раза.

В эксплуатационных лесах нормативы мероприятий по реконструкции лесных насаждений, в том числе рубок (ширина и площадь лесосек, срок примыкания лесосек) в средневозрастных, приспевающих, спелых и перестойных малоценных лесных насаждениях должны определяться в соответствии с нормативами сплошных рубок лесных насаждений мягколиственных древесных пород, установленных Правилами заготовки древесины.

Лесотаксационные выделы малоценных лесных насаждений, превышающие по площади установленные предельно допустимые размеры менее чем в 1,5 раза, расположенные среди ценных лесных насаждений, могут назначаться в рубку полностью, если это не ведет к отрицательным экологическим и иным последствиям.

2.1.7. Сроки примыкания лесосек

Размещение лесосек при проведении сплошных рубок должно производиться длинной стороной лесосеки перпендикулярно направлению преобладающих ветров.

Размещение лесосек в смежных кварталах (через просеку) в один год заготовки должно производиться с соблюдением организационно-технических параметров по ширине, длине лесосеки и количеству зарубов. В случае если размещение лесосек в смежных кварталах происходит в разные годы, то их размещение через просеку должно производиться с соблюдением установленных сроков примыкания как по длинной, так и по короткой стороне лесосек.

Во всех лесах устанавливается непосредственное примыкание лесосек при сплошных рубках как по короткой, так и по длинной стороне, а в лесах, произрастающих в поймах рек, – чересполосное примыкание лесосек.

При непосредственном примыкании очередная лесосека вырубается с учетом срока примыкания следом за предыдущей лесосекой. При чересполосном примыкании очередная лесосека размещается через полосу леса шириной, равной предельной ширине лесосек.

Срок примыкания лесосек при сплошных рубках устанавливается, не считая года рубки, с учетом периодичности плодоношения древесных пород, обеспечения их успешного естественного восстановления лесов или условий создания лесных культур, сохранения экологических свойств лесов.

При искусственном восстановлении лесов на лесосеке или при сохранении подроста целевых пород допускается установление срока примыкания по любой стороне лесосеки не менее двух лет.

Сроки примыкания лесосек выборочных рубок спелых, перестойных лесных насаждений не устанавливаются.

В случае примыкания лесосек при выборочных рубках спелых, перестойных лесных насаждений интенсивностью 40 % и более при их примыкании к лесосекам сплошных рубок спелых, перестойных лесных насаждений сроки примыкания устанавливаются такие же, как и для сплошных рубок спелых, перестойных лесных насаждений.

2.1.8. Количество зарубов

Лесосеки одного года рубки (зарубы) размещаются на определенном расстоянии друг от друга в зависимости от ширины лесосеки и других условий. Количество зарубов устанавливается в расчете на 1 км.

Направление рубки характеризуется направлением, в котором каждая последующая лесосека примыкает к предыдущей лесосеке.

Количество зарубов в расчете на 1 км в зависимости от ширины лесосек, ветроустойчивости оставляемых полос леса устанавливается:

- при ширине (протяженности) лесосек до 50 м – не более 4;
- при ширине (протяженности) лесосек 51–150 м – не более 3;
- при ширине (протяженности) лесосек 151–250 м – не более 2;
- при ширине (протяженности) лесосек свыше 250 м – 1.

Между зарубами должны оставаться участки леса шириной, соответствующей ширине лесосеки, установленной для этих насаждений.

2.1.9. Сроки повторяемости рубок

Сроки повторяемости рубок, проводимых в целях ухода за лесными насаждениями, в лесничестве приводятся в Приложении 4 с учетом вида рубки, групп типов леса, состава лесных насаждений до рубки.

2.1.10. Методы лесовосстановления

Лесовосстановление осуществляется в целях восстановления вырубленных, погибших, поврежденных лесов в соответствии со ст. 62 Лесного кодекса

Российской Федерации и обеспечивает восстановление лесных насаждений, сохранение биологического разнообразия и полезных функций лесов.

Лесовосстановление осуществляется естественным, искусственным или комбинированным способом в соответствии с критериями, установленными Правилами лесовосстановления, утвержденными приказом Минприроды России от 29.12.2021 № 1024 «Об утверждении Правил лесовосстановления, формы, состава, порядка согласования проекта лесовосстановления, оснований для отказа в его согласовании, а также требований к формату в электронной форме проекта лесовосстановления».

Лесовосстановление осуществляется естественным, искусственным или комбинированным способом в целях восстановления вырубленных, погибших, поврежденных лесов, а также сохранения полезных функций лесов, их биологического разнообразия.

В состав проектируемых мероприятий по лесовосстановлению входят:

1. Естественное лесовосстановление происходит вследствие природных процессов и осуществления мер содействия естественному лесовосстановлению, включающих сохранение жизнеспособного укоренившегося подроста и молодняка основных лесных древесных пород при проведении рубок лесных насаждений, уход за подростом основных лесных древесных пород, минерализацию поверхности почвы, а также иные мероприятия, предусмотренные Правилами.

2. Искусственное лесовосстановление представляет собой деятельность, связанную с выращиванием лесных насаждений, в том числе посев, посадку саженцев, сеянцев основных лесных древесных пород, агротехнический уход за лесными насаждениями (рыхление почвы, уничтожение или предупреждение появления нежелательной растительности и другие мероприятия, направленные на повышение приживаемости саженцев, сеянцев основных лесных древесных пород и улучшение условий их роста), а также иные мероприятия, предусмотренные Правилами, до момента отнесения земель, на которых осуществляется искусственное лесовосстановление, к землям, на которых расположены леса.

3. Комбинированное лесовосстановление представляет собой сочетание естественного и искусственного лесовосстановления.

2.1.11. Сроки использования лесов для заготовки древесины и другие сведения

Заготовка древесины представляет собой предпринимательскую деятельность, связанную с рубкой лесных насаждений, а также с вывозом из леса древесины (ч. 1 ст. 29 Лесного кодекса Российской Федерации).

Заготовка древесины осуществляется в соответствии с «Правилами заготовки древесины», Лесным планом субъекта Российской Федерации, лесохозяйственным регламентом лесничества, а также проектом освоения лесов и лесной декларацией (за исключением случаев заготовки древесины на основании договора купли-продажи лесных насаждений).

Граждане, юридические лица осуществляют заготовку древесины на основании договора аренды лесного участка (ч. 9 ст. 29 Лесного кодекса Российской Федерации) сроком от 10 до 49 лет.

Граждане вправе заготавливать древесину для целей отопления, возведения строений и иных собственных нужд (ч. 1 ст. 30 Лесного кодекса Российской Федерации).

Граждане осуществляют заготовку древесины для собственных нужд на основании договора купли-продажи лесных насаждений (ч. 4 ст. 30 Лесного кодекса Российской Федерации).

Древесина, заготовленная гражданами для собственных нужд, не может отчуждаться или переходить от одного лица к другому иными способами (ч. 4.1. ст. 30 Лесного кодекса Российской Федерации).

При осуществлении мероприятий по охране, защите, воспроизводству лесов государственными (муниципальными) учреждениями, бюджетными и автономными учреждениями, подведомственными федеральным органам исполнительной власти, органам исполнительной власти субъектов Российской Федерации, органам местного самоуправления, в пределах полномочий указанных органов, одновременно осуществляется продажа лесных насаждений для заготовки древесины в соответствии с Лесным кодексом Российской Федерации (ст. 19 Лесного кодекса Российской Федерации).

Рубка лесных насаждений, трелевка (транспортировка), частичная переработка, хранение, вывоз заготовленной древесины осуществляются лицом, использующим лесной участок в целях заготовки древесины, в течение 12 месяцев с даты начала декларируемого периода согласно лесной декларации. В случае заготовки древесины на основании договора купли-продажи лесных насаждений или контракта, указанного в ч. 5 ст. 19 Лесного кодекса Российской Федерации, рубка лесных насаждений, трелевка (транспортировка), частичная переработка, хранение, вывоз осуществляются в течение срока, установленного договором или контрактом соответственно.

Увеличение сроков рубки лесных насаждений, трелевки (транспортировки), частичной переработки, хранения, вывоза древесины допускается в случае возникновения неблагоприятных погодных условий, исключающих своевременное исполнение данных требований, подтвержденных справкой Федеральной службы по гидрометеорологии и мониторингу окружающей среды.

Срок рубки лесных насаждений, трелевки (транспортировки), частичной переработки, хранения, вывоза древесины может быть увеличен не более чем на 12 месяцев уполномоченным органом по письменному заявлению лица, использующего леса.

Согласно ч. 2 ст. 16 Лесного кодекса Российской Федерации для заготовки древесины, если иное не установлено Лесным кодексом Российской Федерации, допускается осуществление рубок:

- спелых и перестойных насаждений (выборочные и сплошные рубки);
- средневозрастных, приспевающих, спелых и перестойных лесных насаждений при вырубке погибших и поврежденных лесных насаждений, при уходе за лесами;
- лесных насаждений любого возраста на лесных участках, предназначенных для строительства, реконструкции и эксплуатации объектов, предусмотренных ст. 13, 14, 21 и 21.1 Лесного кодекса Российской Федерации.

Заготовка древесины осуществляется в пределах расчетной лесосеки лесничества, по видам целевого назначения лесов, хозяйствам и преобладающим породам.

Рубки осветления и рубки прочистки должны проводиться при отсутствии глубокого снежного покрова.

В лиственных молодняках степной зоны уход за лесами должен проводиться в весенний период.

Проведение рубок ухода в молодняках имеет сезонный характер.

Осветления и прочистки проводятся при облиственном состоянии деревьев в течении всего вегетационного периода, а в густых молодняках преимущественно в весенний период. В хвойных молодняках целесообразна позднеосенняя и раннезимняя рубка до образования глубокого снежного покрова.

Все рубки в пойменных леса следует проводить преимущественно в зимний период по промерзшему грунту.

2.2. Нормативы, параметры и сроки использования лесов для заготовки живицы

Использование лесов для заготовки живицы регламентируется ст. 31 Лесного кодекса Российской Федерации и приказом Минприроды России от 09.11.2020 № 911 «Об утверждении Правил заготовки живицы».

Заготовка живицы представляет собой предпринимательскую деятельность, связанную с подсочкой хвойных лесных насаждений, хранением живицы и вывозом ее из леса.

Заготовка живицы осуществляется в лесах, которые предназначаются для заготовки древесины.

Таблица 11

Фонд подсочки древостоев; площадь, га

№ п/п	Показатели	Подсочка		
		целевое назначение лесов		
		защитные леса	эксплуатационные леса	итого
1	2	3	4	5
1	Всего спелых и перестойных насаждений пригодных для подсочки:	-	16727	16727
	Из них:			

№ п/п	Показатели	Подсочка		
		целевое назначение лесов		
		защитные леса	эксплуатационные леса	итого
1	2	3	4	5
1.1	не вовлечены в подсочку	-	15925	15925
1.2	нерентабельные для подсочки	-	-	-
2	Ежегодный объем подсочки	-	3960	3960

В лесном фонде Селивановского лесничества выявлено 16388 га спелых и перестойных сосновых насаждений, пригодных для подсочки. Кроме того, 523 га сосновых насаждений вышли из подсочки, а 279 га находятся в подсочке.

Таблица 11.1

Продолжительность проведения подсочки

Срок подсочки, лет	Период подсочки, годы с начала эксплуатации	Продолжительность подсочки, лет	Категория подсочки
1	2	3	4
15	с 1-го по 5-й	5	III
	с 6-го по 12-й	7	II
	с 13-го по 15-й	3	I
10	с 1-го по 7-й	7	II
	с 8-го по 10-й	3	I

Таблица 11.2

Общая ширина межкарровых ремней и количество карр на стволах деревьев для различных категорий проведения подсочки

Диаметр ствола дерева в коре на высоте 1,3 м, см	I категория		II категория		III категория	
	количество карр на стволе дерева, шт.	общая ширина межкарровых ремней, см	количество карр на стволе дерева, шт.	общая ширина межкарровых ремней, см	количество карр на стволе дерева, шт.	общая ширина межкарровых ремней, см
1	2	3	4	5	6	7
20	1	20	1	30	-	-
24	1-2	20	1-2	30	-	-
28	1-2	20	1-2	30	1	28
32	1-2	20	1-2	32	1	32
36	1-2	20	1-2	36	1	36
40	1-2	24	1-2	40	1	40
44	2	24	2	44	1	44
48	2	24	2	48	1	48
52	2	30	2	52	1	52
56	2	30	2	56	1	56
60	2	30	2	60	1	60
Более 60	2-3	40	2-3	Равна диаметру ствола дерева	2	Равна 1/2 диаметра ствола дерева

Параметры подсочки приведены в приложениях 5 и 6.

Срок разрешенного использования лесов для сбора живицы: май – сентябрь.

Срок проведения подсочки сосновых насаждений не должен превышать 15 лет.

Нормативны разрешенного использования лесов для сбора живицы приведены в Приложениях 5, 6.

В соответствии с п. 32, гл. VII приказа Минприроды России от 09.11.2020 № 911 «Об утверждении правил заготовки живицы», лица, использующие леса для заготовки живицы, имеют право:

- осуществлять использование лесов в соответствии с условиями договора аренды лесного участка;

- после первого года проведения подсочки исключить из подсочки до 10% здоровых деревьев низкой смолопродуктивности от общего числа деревьев, пригодных к проведению подсочки;

- создавать согласно ч. 1 ст. 13 Лесного кодекса Российской Федерации лесную инфраструктуру, в том числе лесные дороги;

- иметь другие права, если их реализация не противоречит требованиям законодательства Российской Федерации.

Лица, использующие леса для заготовки живицы, обязаны:

- составлять проект освоения лесов в соответствии с ч. 1 ст. 88 Лесного кодекса Российской Федерации;

- осуществлять использование лесов в соответствии с проектом освоения лесов, утвержденным в установленном законодательством Российской Федерации;

- соблюдать условия договора аренды лесного участка;

- осуществлять использование лесов для заготовки живицы способами и технологиями, исключающими возникновение эрозии почв, негативное воздействие на последующее воспроизводство лесов, а также на состояние водных и других природных объектов;

- осуществлять меры противопожарного обустройства лесов на предоставленном лесном участке в соответствии с ч. 2 ст. 53.1 Лесного кодекса Российской Федерации;

- осуществлять хранение заготовленной живицы в лесу в соответствии с правилами пожарной безопасности в лесах;

- осуществлять вывоз заготовленной живицы из леса в период действия договора аренды лесного участка;

- осуществлять мероприятия по предупреждению распространения вредных организмов в соответствии с ч. 1 ст. 60.7 Лесного кодекса Российской Федерации;

- ежегодно подавать лесную декларацию в соответствии с ч. 2 ст. 26 Лесного кодекса Российской Федерации;

- представлять отчет об использовании лесов в соответствии с ч. 1 ст. 49 Лесного кодекса Российской Федерации;

- представлять отчет об охране лесов от пожаров в соответствии с ч. 1 ст. 60 Лесного кодекса Российской Федерации;
- представлять отчет о защите лесов в соответствии с ч. 1 ст. 60.11 Лесного кодекса Российской Федерации;
- представлять в уполномоченный орган государственной власти, орган местного самоуправления информацию, предусмотренную Лесным кодексом Российской Федерации, для внесения в государственный лесной реестр;
- выполнять другие обязанности, предусмотренные законодательством Российской Федерации.

Конкретные сроки использования лесов для заготовки живицы устанавливаются в договоре аренды сроком от 10 до 49 лет (в соответствии с ч. 3 ст. 72 Лесного кодекса Российской Федерации).

2.3. Нормативы, параметры и сроки использования лесов для заготовки и сбора недревесных лесных ресурсов

В соответствии с ч. 2 ст. 32 Лесного кодекса Российской Федерации и приказом Минприроды России от 28.07.2020 № 496 «Об утверждении Правил заготовки и сбора недревесных лесных ресурсов», к недревесным лесным ресурсам, заготовка и сбор которых осуществляются в соответствии с Лесным кодексом Российской Федерации, относятся валежник, пни, береста, кора деревьев и кустарников, хворост, веточный корм, еловая, пихтовая, сосновая лапы, ели или деревья других хвойных пород для новогодних праздников, мох, лесная подстилка, камыш, тростник и подобные лесные ресурсы.

В соответствии с ч. 1 ст. 11 Лесного кодекса Российской Федерации, граждане имеют право свободно и бесплатно пребывать в лесах и для собственных нужд осуществлять заготовку и сбор недревесных лесных ресурсов.

Граждане, юридические лица осуществляют заготовку и сбор недревесных лесных ресурсов на основании договоров аренды лесных участков.

В исключительных случаях, предусмотренных законами субъектов Российской Федерации, допускается осуществление заготовки елей и (или) деревьев других хвойных пород для новогодних праздников гражданами, юридическими лицами на основании договоров купли-продажи лесных насаждений без предоставления лесных участков.

Невыполнение гражданами, юридическими лицами, осуществляющими использование лесов, лесохозяйственного регламента и проекта освоения лесов является основанием для досрочного расторжения договоров аренды лесного участка или договоров купли-продажи лесных насаждений.

Заготовленные недревесные лесные ресурсы являются согласно ч. 1 ст. 20 Лесного кодекса Российской Федерации собственностью лесопользователя, которому лесной участок передан для использования лесов для заготовки и сбора недревесных лесных ресурсов.

В случае заключения с лесопользователем договора купли-продажи лесных насаждений без предоставления лесных участков для осуществления заготовки елей или деревьев других хвойных пород для новогодних праздников

гражданами, юридическими лицами право собственности на такие заготовленные недревесные лесные ресурсы принадлежит лицам, с которыми заключены соответствующие договоры купли-продажи лесных насаждений без предоставления лесных участков.

Заготовка и сбор недревесных лесных ресурсов могут ограничиваться в соответствии со ст. 27 Лесного кодекса Российской Федерации.

Заготовка и сбор недревесных лесных ресурсов могут быть ограничены или запрещены в районах, загрязненных радиоактивными веществами.

Заготовка и сбор гражданами недревесных ресурсов для собственных нужд регламентируется ст. 33 Лесного кодекса Российской Федерации и Законом Владимирской области от 11.12.2007 № 180-ОЗ «О порядке заготовки и сбора гражданами недревесных лесных ресурсов, заготовки пищевых лесных ресурсов и сбора лекарственных растений для собственных нужд на территории Владимирской области».

В соответствии с п. 11 гл. II приказа Минприроды России от 28.07.2020 № 496 «Об утверждении Правил заготовки и сбора недревесных лесных ресурсов», граждане, юридические лица, использующие леса для заготовки и сбора недревесных лесных ресурсов, имеют право:

- осуществлять использование лесов в соответствии с условиями договора аренды лесного участка (договора купли-продажи лесных насаждений);
- создавать лесную инфраструктуру, в том числе лесные дороги, в соответствии с ч. 1 ст. 13 Лесного кодекса Российской Федерации;
- возводить на предоставленных лесных участках навесы и другие некапитальные строения, сооружения в соответствии с ч. 3 ст. 32 Лесного кодекса Российской Федерации.

В соответствии с п. 12 гл. II приказа Минприроды России от 28.07.2020 № 496 «Об утверждении Правил заготовки и сбора недревесных лесных ресурсов», граждане, юридические лица, использующие леса для заготовки и сбора недревесных лесных ресурсов, обязаны:

- составлять проект освоения лесов в соответствии с ч. 1 ст. 88 Лесного кодекса Российской Федерации;
- осуществлять использование лесов в соответствии с проектом освоения лесов;
- соблюдать условия договора аренды лесного участка (договора купли-продажи лесных насаждений);
- осуществлять меры санитарной безопасности в лесах, в том числе санитарно-оздоровительные и профилактические мероприятия по защите лесов в соответствии со ст. 60.3 Лесного кодекса Российской Федерации;
- соблюдать правила пожарной безопасности в лесах в соответствии с ч. 3 ст. 53 Лесного кодекса Российской Федерации;
- осуществлять меры, направленные на исключение случаев загрязнения (в том числе радиоактивными веществами) лесов и иного негативного воздействия на леса в соответствии с гл. 3.2 Лесного кодекса Российской Федерации;

- подавать ежегодную лесную декларацию в соответствии с ч. 2 ст. 26 Лесного кодекса Российской Федерации;
- представлять отчет об использовании лесов в соответствии с ч. 1 ст. 49 Лесного кодекса Российской Федерации;
- представлять отчет об охране лесов от пожаров в соответствии с ч. 1 ст. 60 Лесного кодекса Российской Федерации;
- представлять отчет о защите лесов в соответствии с ч. 1 ст. 60.11 Лесного кодекса Российской Федерации;
- представлять в уполномоченный орган государственной власти, орган местного самоуправления информацию, предусмотренную Лесным кодексом Российской Федерации, для внесения в государственный лесной реестр.

Заготовка пней (заготовка пневого осмола)

Заготовка пней (заготовка пневого осмола) разрешается в лесах любого целевого назначения, в которых она не может нанести ущерба насаждениям, подросту, несомкнувшимся лесным культурам.

Заготовка пневого осмола не допускается в противоэрозионных лесах, на берегозащитных, почвозащитных участках лесов, расположенных вдоль водных объектов, склонов оврагов, в лесах научного или исторического значения, а также в молодняках с полнотой 0,8–1,0 и несомкнувшихся лесных культурах.

Ямы, оставленные после заготовки пней (заготовки пневого осмола), должны быть засыпаны плодородным слоем почвы и заровнены.

Заготовка бересты

Заготовка бересты допускается с растущих деревьев на отведенных в рубку лесных насаждениях, на лесных участках, подлежащих расчистке (квартальные просеки, минерализованные полосы, противопожарные разрывы, трассы противопожарных и лесохозяйственных дорог и другие площади, на которых не требуется сохранение насаждений), а также со свежесрубленных деревьев на лесосеках при проведении выборочных и сплошных рубок.

Заготовка бересты с растущих деревьев должна производиться в весенне-летний и осенний периоды без повреждения луба. При этом используемая для заготовки часть ствола не должна превышать половины общей высоты дерева. Заготовка бересты с сухостойных и валежных деревьев производится в течение всего года.

Запрещается рубка деревьев для заготовки бересты.

Заготовка коры деревьев и кустарников

Заготовка коры деревьев и кустарников осуществляется одновременно с рубкой деревьев и кустарников в течение всего года. Ивовое корье заготавливается в весенне-летний период.

Заготовка коры деревьев и кустарников не допускается, если эта деятельность ведет к снижению качества заготовленной лесопродукции.

Для заготовки ивового корья пригодны кустарниковые ивы в возрасте 5 лет и старше, древовидные – 15 лет и старше.

Заготовка хвороста

При заготовке хвороста осуществляется сбор срезанных тонких стволов диаметром в комле до 4 см малоценных сопутствующих пород, подлежащих вырубке или производстве рубок ухода за молодняками естественного и искусственного происхождения основной лесобразующей породы, на которую ведется хозяйство.

При заготовке хвороста не допускается спил деревьев и кустарников, их вершин, сучьев и ветвей.

Не допускается обрубка сучьев и вершин с сырораствующих деревьев. Заготовка хвороста осуществляется в течение всего года.

Заготовка валежника

При заготовке валежника осуществляется сбор лежащих на поверхности земли остатков стволов деревьев, сучьев, не являющихся порубочными остатками в местах проведения лесосечных работ, и (или) образовавшихся вследствие естественного отмирания деревьев, при их повреждении вредными организмами, буреломе, снеговале, и других природных явлений.

Заготовка валежника осуществляется в течение всего года.

При заготовке валежника допускается применение ручного инструмента (ручных пил, топоров, легких бензопил).

Заготовка веточного корма

При заготовке веточного корма осуществляется сбор ветвей толщиной до 1,5 см, заготовленных из побегов лиственных и хвойных пород и предназначенных на корм скоту.

Заготавливают веточный корм из побегов лиственных пород в основном летом, хвойных пород – круглогодично.

Заготовка веточного корма производится со срубленных деревьев при проведении выборочных и сплошных рубок.

Заготовка еловых, пихтовых, сосновых лап

Заготовка еловых, пихтовых, сосновых лап разрешается только со срубленных деревьев на лесосеках при проведении выборочных и сплошных рубок, за исключением опытных и экспериментальных рубок, отбора модельных деревьев на постоянных пробных площадях в лесах, переданных для осуществления научно-исследовательской деятельности, образовательной деятельности.

Заготовка елей или деревьев других хвойных пород для новогодних праздников

Заготовка елей или деревьев других хвойных пород для новогодних праздников в первую очередь производится на специальных плантациях, лесных участках, подлежащих расчистке (квартальные просеки, минерализованные полосы, противопожарные разрывы, трассы противопожарных и лесохозяйственных дорог, линии электропередачи, зоны затопления и другие площади, где не требуется сохранения подроста и насаждений).

Допускается заготовка елей или деревьев других хвойных пород для новогодних праздников из вершинной части срубленных елей.

Заготовка елей и (или) деревьев других хвойных пород для новогодних праздников в государственных (муниципальных) учреждениях, массовых праздничных мероприятиях, проводимых органами государственной власти Владимирской области и (или) органами местного самоуправления муниципальных образований Владимирской области, осуществляется в соответствии с Областным законом Владимирской области от 07.12.2009 № 165-ОЗ «Об установлении исключительных случаев заготовки древесины и недревесных лесных ресурсов на основании договоров купли-продажи лесных насаждений во Владимирской области».

Заготовка мха, лесной подстилки, опавших листьев, камыша, тростника и подобных лесных ресурсов

Заготовка мха, лесной подстилки, опавших листьев, камыша, тростника производится с целью их использования в качестве вспомогательного материала для строительства, а также корма и подстилки для сельскохозяйственных животных или приготовления компоста. При их заготовке не должен быть нанесен вред окружающей природной среде.

Сбор лесной подстилки и опавшего листа разрешается производить на одной и той же площади не чаще одного раза в пять лет. Сбор подстилки должен производиться частично, без углубления на всю ее толщину.

Сбор лесной подстилки должен производиться в конце летнего периода, но до наступления листопада, чтобы опадание листвы и хвои создало естественное удобрение лесной почвы.

Запрещается сбор подстилки в лесах, выполняющих функции защиты природных и иных объектов, в лесах, расположенных в водоохраных зонах, в ценных лесах.

Заготовка (выкопка) деревьев, кустарников и лиан на лесных участках

Заготовка (выкопка) деревьев на лесных участках может проводиться на нелесных землях (дороги, просеки) из числа самосева хвойных, твердолиственных пород до 40 лет, мягколиственных пород до 20 лет, в кедровых насаждениях и насаждениях твердолиственных пород семенного происхождения – до 40 лет.

Заготовка (выкопка) деревьев может проводиться на лесных участках, подлежащих расчистке (квартальные просеки, минерализованные полосы, противопожарные разрывы, трассы противопожарных и лесохозяйственных дорог, линии электропередачи, зоны затопления и другие площади, где не требуется сохранения подроста и насаждений).

Заготовка (выкопка) кустарников подлеска на лесных участках может проводиться в насаждениях с подлеском средней или высокой густоты и преобладанием в его составе заготавливаемого вида. Число оставшихся кустов заготавливаемого вида после выкопки не должно быть менее 1000 штук на гектар.

Ямы, оставленные после заготовки (выкопки) деревьев, кустарников и лиан, должны быть засыпаны плодородным слоем почвы и заровнены.

Заготовка веников, ветвей и кустарников для метел и плетения

Заготовка веников, ветвей и кустарников лиственных пород для метел и плетения производится на лесных участках, подлежащих расчистке (квартальные просеки, противопожарные разрывы, трассы противопожарных и лесохозяйственных дорог, сенокосы, линии электропередачи, зоны затопления и другие площади, где не требуется сохранения подроста и насаждений), а также со срубленных деревьев на лесосеках при проведении выборочных и сплошных рубок.

Заготовка веников, ветвей и кустарников для метел и плетения не допускается при проведении опытных и экспериментальных рубок, отбора модельных деревьев на постоянных пробных площадях в лесах, переданных для осуществления научно-исследовательской деятельности, образовательной деятельности.

Заготовка древесной зелени

К древесной зелени относятся листья, почки, хвоя и побеги хвойных и лиственных пород с диаметром до 8 мм у основания.

Заготовка древесной зелени для производства хвойно-витаминной муки разрешается только со срубленных деревьев на лесосеках при проведении выборочных и сплошных рубок.

Для производства пихтового масла разрешается ручная заготовка древесной зелени (пихтовой лапки) в спелых пихтовых насаждениях в весенне-летний период с растущих деревьев диаметром не менее 18 см путем обрезки веток острыми инструментами на протяжении не более 30% живой кроны. При этом срезы сучьев должны быть прямыми и гладкими, без отлупов, расщепов, задиров и надломов, а длина оставляемых на деревьях оснований сучьев должна быть не менее 30 см.

Повторная заготовка пихтовой лапки в одних и тех же насаждениях допускается не ранее чем через 4–5 лет.

Заготовка древесной зелени не допускается при проведении опытных и экспериментальных рубок, отбора модельных деревьев на постоянных пробных площадях в лесах, переданных для осуществления научно-исследовательской деятельности, образовательной деятельности.

2.3.1. Нормативы (ежегодные допустимые объемы) и параметры использования лесов для заготовки недревесных лесных ресурсов по их видам

Таблица 12

Параметры разрешенного использования лесов для заготовки недревесных лесных ресурсов

№ п/п	Вид недревесного лесного ресурса	Единицы измерения	Ежегодный допустимый объем заготовки
1	2	3	4
1	Еловая, пихтовая, сосновая лапы	тонн	1837

№ п/п	Вид недревесного лесного ресурса	Единицы измерения	Ежегодный допустимый объем заготовки
1	2	3	4
2	Хвойно-витаминная мука	тонн	-
3	Береста	тонн	229
4	Кора деревьев и кустарников (ивовое корье)	кг	не выявлено
5	Древесная зелень	тонн	1417
6	Новогодняя ель	га/тыс. шт.	0,5/4

Проектируемая расчетная лесосека предусматривает ежегодную вырубку 400,2 га хвойных, 285,6 га березовых и 39,0 га осиновых насаждений. Это позволяет рекомендовать в Селивановском лесничестве в установленном порядке использование лесов для заготовки большинства видов технических недревесных ресурсов.

Сырьевая база ивового корья представлена естественными ивняками, преимущественно в пойменных местообитаниях и приуроченных к пойме кустарниковых лугах, заболоченных лесах, т.е. в местах с достаточным увлажнением и плодородием почвы.

Заготовку ивового корья производят с деревьев тех видов ив, у которых в коре содержится не менее 7% дубильных веществ (при влажности 16%).

Древовидные ивы: козья – таннидность корья 16%; ломкая, пятитычинковая – 10%.

Кустарниковые: серая, миндалевидная – таннидность корья 17%; пепельная, ушастая – 11%; длиннолистная, чернеющая – 10,5%; лапландская – 8-14%; грушанколистная – 11%.

Низкотаннидные ивы: ветла и шелюга – таннидность корья – 6,7%.

Для заготовки корья пригодны кустарниковые ивы в возрасте 5 лет и старше, древовидные – 15 лет и старше. Учёту подлежат ивняки вышеуказанных видов с древесным запасом не менее 5 м³/га.

Выход сухого корья из 1 м³ свежесрубленной древесины в среднем равен 65 кг.

Расчёт заготовки недревесных лесных ресурсов производился в соответствии с «Руководством по учёту и оценке второстепенных лесных ресурсов и продуктов побочного лесопользования», 2003 г.

Конкретные сроки использования лесов для заготовки и сбора недревесных лесных ресурсов устанавливаются в договоре аренды сроком от 10 до 49 лет (в соответствии с п. 3 ст. 72 Лесного кодекса Российской Федерации).

2.4. Нормативы, параметры и сроки использования лесов для заготовки пищевых лесных ресурсов и сбора лекарственных растений

Использование лесов для заготовки пищевых лесных ресурсов и сбора лекарственных растений регламентируется ст. 34 Лесного кодекса Российской Федерации и приказом Минприроды России от 28.07.2020 № 494 «Об утверждении Правил заготовки пищевых лесных ресурсов и сбора лекарственных растений».

В соответствии с ч. 1 ст. 11 и ст. 35 Лесного кодекса Российской Федерации и Законом Владимирской области от 11.12.2007 № 180-ОЗ «О порядке заготовки и сбора гражданами недревесных лесных ресурсов, заготовки пищевых лесных ресурсов и сбора лекарственных растений для собственных нужд на территории Владимирской области», граждане имеют право для собственных нужд осуществлять заготовку и сбор дикорастущих плодов, ягод, орехов, грибов и других пригодных для употребления в пищу лесных ресурсов (пищевых лесных ресурсов), кроме случаев предусмотренных Лесным кодексом Российской Федерации.

Лесные участки для заготовки пищевых лесных ресурсов и сбора лекарственных растений предоставляются гражданам, юридическим лицам на основании договора аренды лесных участков сроком от 10 до 49 лет.

Граждане, юридические лица, которым предоставлено право использования лесов для заготовки пищевых лесных ресурсов и сбора лекарственных растений, должны применять способы и технологии, исключающие истощение имеющихся ресурсов.

В соответствии с п. 11, гл. II приказа Минприроды России от 28.07.2020 № 494 «Об утверждении правил заготовки пищевых лесных ресурсов и сбора лекарственных растений», граждане, юридические лица, использующие леса для заготовки пищевых лесных ресурсов и сбора лекарственных растений, имеют право:

- осуществлять использование лесов в соответствии с условиями договора аренды лесного участка;
- создавать лесную инфраструктуру, в том числе лесные дороги, в соответствии с ч. 1 ст. 13 Лесного кодекса Российской Федерации;
- размещать на предоставленных лесных участках сушилки, грибоварни, склады и другие некапитальные строения, сооружения в соответствии с ч. 4 ст. 34 Лесного кодекса Российской Федерации;
- иметь другие права, если их реализация не противоречит требованиям законодательства Российской Федерации.

В соответствии с п. 12, гл. II приказа Минприроды России от 28.07.2020 № 494 «Об утверждении правил заготовки пищевых лесных ресурсов и сбора лекарственных растений», граждане, юридические лица, использующие леса для заготовки пищевых лесных ресурсов и сбора лекарственных растений, обязаны:

- составлять проект освоения лесов в соответствии с ч. 1 ст. 88 Лесного кодекса Российской Федерации;
- осуществлять использование лесов в соответствии с проектом освоения лесов и договором аренды лесного участка;
- ежегодно подавать лесную декларацию в соответствии с ч. 2 ст. 26 Лесного кодекса Российской Федерации;
- предоставляться сведения, предусмотренные ч. 1 ст. 49, ч. 1 ст. 60, ч. 1 ст. 60.11, ч. 1 ст. 66 Лесного кодекса Российской Федерации;

– осуществлять меры противопожарного обустройства лесов на предоставленном лесном участке в соответствии с ч. 2 ст. 53.1 Лесного кодекса Российской Федерации;

– осуществлять мероприятия по предупреждению распространения вредных организмов в соответствии с ч. 1 ст. 60.7 Лесного кодекса Российской Федерации;

– после прекращения действия договора аренды лесного участка привести лесной участок в состояние, пригодное для его дальнейшего использования по целевому назначению в соответствии с видом разрешенного использования;

- представлять в уполномоченный орган государственной власти, орган местного самоуправления информацию, предусмотренную Лесным кодексом Российской Федерации, для внесения в государственный лесной реестр;

– выполнять другие обязанности, предусмотренные законодательством Российской Федерации, договоров аренды лесного участка.

2.4.1. Нормативы (ежегодные допустимые объемы) и параметры использования лесов для заготовки пищевых лесных ресурсов и сбора лекарственных растений по их видам

В соответствии с ч. 1 ст. 34 Лесного кодекса Российской Федерации к пищевым лесным ресурсам относятся дикорастущие плоды, ягоды, орехи, грибы, семена, березовый сок и подобные лесные ресурсы.

Сбор ягод, грибов, лекарственных трав носит на территории лесов Селивановского лесничества любительский характер и их промышленный сбор прошлым лесоустройством не проектировался.

В настоящем лесохозяйственном регламенте произведена оценка урожайности ягод, грибов, лекарственного сырья в лесничестве согласно нормативным региональным таблицам, приведенным в «Руководстве по учету и оценке второстепенных лесных ресурсов и продуктов побочного лесопользования», 2003 г.

Исходя из средней урожайности ягод, грибов, лекарственного сырья в различных типах леса (или ТЛУ) на единице площади (кг/га), определялась величина запасов грибов, ягод, лекарственного сырья, березового сока для данной территории.

Урожайность и запасы ягод, грибов, лекарственного сырья рассчитывалась по итогам таблиц (классов возраста, по типам леса, по типам лесорастительных условий) и региональным нормативным таблицам.

Таблица 13

Параметры использования лесов при заготовке пищевых лесных ресурсов и сборе лекарственных растений

№ п/п	Виды пищевых лесных ресурсов лекарственных растений	Единица измерения	Ежегодный допустимый объем заготовки
1	2	3	4
Пищевые ресурсы			
1	Орехи по видам	тонн	не выявлено
2	Ягоды по видам	тонн	*

№ п/п	Виды пищевых лесных ресурсов лекарственных растений	Единица измерения	Ежегодный допустимый объем заготовки
1	2	3	4
	черника	тонн	*
	брусника	тонн	*
	клюква	тонн	*
3	Грибы по видам (биологический урожай)	тонн	*
	белые, грузди (настоящие и жёлтые), рыжики подосиновики, подберёзовики, маслята, грузди основные и синеющие, подгруздки, дубовики, шампиньоны обыкновенные, моховики, лисички, грузди чёрные, опята, козлята, польские грибы, белянки, валуи, волнушки, шампиньоны полевые, сыроежки, строчки, сморчки		
4	Древесные соки по видам		
	березовый сок	тонн	*
	Лекарственное сырьё по видам		
5	Береза повислая (чага)	тонн	*
	Крушина	тонн	*
	Рябина	тонн	*
	Итого кустарники	тонн	*
	Крапива двудомная	тонн	*
	Подорожник большой	тонн	*
	Тысячелистник хрящеватый	тонн	*
	Пижма обыкновенная	тонн	*
	Зверобой продырявленный	тонн	*
	Брусника	тонн	*
Итого кустарнички и травы	тонн	*	

Примечание: <*> ежегодный допустимый объем заготовки по видам пищевых лесных ресурсов лекарственных растений в лесничестве устанавливается расчетным путем при проектировании лесных участков и уточняется данными натурных обследований.

Перечень съедобных грибов, разрешенных к заготовке, определяют отраслевые стандарты на грибную продукцию. По пищевой и товарной ценности съедобные грибы подразделяют на четыре категории:

I – белые, грузди (настоящие и желтые), рыжики;

II – подосиновики, подберезовики, маслята, грузди основные и синеющие, подгруздки, дубовики, шампиньоны обыкновенные;

III – моховики, лисички, грузди черные, опята, козлята, польские грибы, белянки, валуи, волнушки, шампиньоны полевые, сыроежки, строчки, сморчки;

IV – скрипицы, горькуши, серушки, зеленушки, рядовки, гладыши, вешенки, грузди перечные, краснушки, толстушки, шампиньоны лесные.

Доступные и возможные для заготовки запасы грибов определяются, аналогично запасам ягод, с учетом того, что 50–60% урожая грибов собирается местным населением.

На территории лесничества имеют распространение такие виды лекарственного сырья, как почки сосны и березы; плоды рябины; листья брусники, черники и крапивы двудомной; цветы ромашки и пижмы; травы – зверобой, тысячелистник и пастушья сумка; чага.

Существующий биологический запас остального пищевого сырья не позволяет рекомендовать промышленные заготовки этого ресурса.

2.4.2. Сроки заготовки и сбора

Заготовка дикорастущих плодов и ягод осуществляется строго в установленные сроки. Сроки заготовки дикорастущих плодов и ягод зависят от времени наступления массового созревания урожая.

Способы заготовки орехов указываются в договоре аренды лесного участка.

При заготовке орехов запрещается рубка деревьев и кустарников, а также применение способов, приводящих к повреждению деревьев и кустарников.

Заготовка грибов должна проводиться способами, обеспечивающими сохранность их ресурсов.

Оптимальные для лесорастительных зон сроки сбора грибов приводятся в Приложении 12.

Заготовка других видов пищевых ресурсов должна вестись способами, не ухудшающими состояние их зарослей. Запрещается вырывать растения с корнями, повреждать листья (вайи) и корневища.

Заготовка лекарственных растений допускается в объемах, обеспечивающих своевременное восстановление растений и воспроизводство запасов сырья.

Заготовка лекарственных растений допускается в объемах, обеспечивающих своевременное восстановление растений и воспроизводство запасов сырья.

Повторный сбор сырья лекарственных растений в одной и той же заросли (угодье) допускается только после полного восстановления запасов сырья конкретного вида растения.

При отсутствии данных о сроках ведения повторных заготовок сырья для какого-либо вида лекарственного растения необходимо руководствоваться следующим:

- заготовка соцветий и надземных органов («травы») однолетних растений проводится на одной заросли один раз в 2 года;
- надземных органов («травы») многолетних растений – один раз в течение 4–6 лет;
- подземных органов большинства видов лекарственных растений – не чаще одного раза в 15–20 лет.

2.4.3. Сроки заготовки и сбора при заготовке древесных соков

Заготовка березового сока допускается на участках спелого леса не ранее чем за 5 лет до рубки.

Заготовка березового сока осуществляется способом подсочки в насаждениях, где проводятся выборочные рубки; разрешается с деревьев, намеченных в рубку.

Для подсочки подбираются участки здорового леса I–III классов бонитета с полнотой не менее 0,4 и количеством деревьев на одном гектаре не менее 200 штук. В подсочку назначают деревья диаметром на высоте груди 20 см и более.

Сырьевую базу подсочки лиственных пород (березы повислой) составляют спелые насаждения березы I–III классов бонитета, с полнотой не менее 0,4, поступающие в рубку в течение ревизионного периода. Заготовка березового сока допускается на участках спелого леса не ранее чем за 5 лет до рубки.

В течение ревизионного периода возможная ежегодная вырубка спелых и перестойных насаждений березы составляет 285,6 га. Поэтому можно рекомендовать заготовку березового сока в промышленных масштабах. При пятилетнем сроке подсочки выход березового сока может составить до 5236 тонн.

Сверление канала производят на высоте 20–35 см от корневой шейки дерева. В тех случаях, когда на дереве делается два и более подсочных отверстия, они располагаются на одной стороне ствола на расстоянии 8–15 см одно от другого с тем расчетом, чтобы сок стекал в один приемник.

При определении нормы нагрузки дерева, то есть количества высверливаемых в нем каналов, рекомендуется руководствоваться следующими показателями, приведенными в таблице 14.

Таблицы 14

Нормативы количества высверливаемых каналов в зависимости от диаметра ствола деревьев и класса бонитета насаждения

Диаметр дерева на высоте груди, см	Количество каналов при подсочке, шт.	Примечание
1	2	3
20–22	1	За год до рубки разрешается подсочка деревьев с диаметром 16 см при следующих нормах нагрузки: – 16–20 см – 1 канал; – 21–24 см – 2 канала; – 25 см и более – 3 канала
23–27	2	
28–32	3	
33 и более	3	

После окончания сезона подсочки отверстия должны быть промазаны живичной пастой или закрыты деревянной пробкой и замазаны варом, садовой замазкой или глиной с известью для предупреждения заболевания деревьев.

В последующие годы каналы сверлят на уровне каналов первого года подсочки с интервалом 10 см в ту или другую сторону по окружности ствола дерева.

Заготовка березового сока должна производиться способами, обеспечивающими сохранение технических свойств древесины.

2.5. Нормативы, параметры и сроки использования лесов для осуществления видов деятельности в сфере охотничьего хозяйства

Использование лесов для осуществления видов деятельности в сфере охотничьего хозяйства регламентируется ст. 36 Лесного кодекса Российской

Федерации, Федеральным законом Российской Федерации от 24.07.2009 № 209-ФЗ «Об охоте и о сохранении охотничьих ресурсов и о внесении изменений в отдельные законодательные акты Российской Федерации», приказом Минприроды России от 17.03.2025 № 105 «Об утверждении Правил использования лесов для осуществления видов деятельности в сфере охотничьего хозяйства и Перечня случаев использования лесов для осуществления видов деятельности в сфере охотничьего хозяйства без предоставления лесных участков» (далее – Правила использования лесов для осуществления видов деятельности в сфере охотничьего хозяйства).

Учитывая площади лесных земель лесничества, пригодных для осуществления видов деятельности в сфере охотничьего хозяйства, и вид лесорастительной зоны, были рассчитаны максимальные потенциальные численности популяций некоторых диких животных.

Расчет производился исходя из средних показателей шкалы оптимальной численности охотничьих животных, приведенной в «Рекомендациях по комплексному ведению лесного и охотничьего хозяйства специализированными лесхозами федерального органа управления лесным хозяйством России» от 10.11.1997 г.

В соответствии с Правилами использования лесов для осуществления видов деятельности в сфере охотничьего хозяйства на лесных участках, предоставленных для осуществления видов деятельности в сфере охотничьего хозяйства, допускается создание объектов охотничьей инфраструктуры, являющихся некапитальными строениями, сооружениями, в том числе ограждений.

Использование лесов для осуществления видов деятельности в сфере охотничьего хозяйства без предоставления лесных участков допускается, если осуществление указанных видов деятельности не влечет за собой проведение рубок лесных насаждений или создание объектов охотничьей инфраструктуры.

Лица, которым лесные участки предоставлены для осуществления видов деятельности в сфере охотничьего хозяйства, имеют право:

- приступить к использованию лесного участка после получения положительного заключения государственной или муниципальной экспертизы проекта освоения лесов и подачи лесной декларации;
- осуществлять на лесном участке создание объектов лесной инфраструктуры и охотничьей инфраструктуры в соответствии с требованиями лесного законодательства и законодательства в области охоты и сохранения охотничьих ресурсов;
- содержать и разводить охотничьи ресурсы в полувольных условиях и искусственно созданной среде обитания в соответствии с требованиями законодательства в области охоты и сохранения охотничьих ресурсов.

Лица, использующие леса с предоставлением лесных участков для осуществления видов деятельности в сфере охотничьего хозяйства, обязаны:

- использовать лесной участок по целевому назначению в соответствии с Лесным кодексом, иными нормативными правовыми актами Российской Федерации

Федерации, лесохозяйственным регламентом, проектом освоения лесов и договором аренды лесного участка;

- вносить арендную плату за использование лесного участка в размерах и сроки, которые установлены договором аренды лесного участка;

- составлять проект освоения лесов в соответствии с ч. 1 ст. 88 Лесного кодекса Российской Федерации;

- подавать ежегодно лесную декларацию в соответствии с ч. 2 ст. 26 Лесного кодекса Российской Федерации;

- предоставляться сведения, предусмотренные ч. 1 ст. 49, ч. 1 ст. 60, ч. 1 ст. 60.11, ч. 1 ст. 66 Лесного кодекса Российской Федерации;

- осуществлять предусмотренные ч. 2 ст. 53.1 Лесного кодекса Российской Федерации меры противопожарного обустройства лесов на лесном участке, предоставленном для осуществления видов деятельности в сфере охотничьего хозяйства;

- осуществлять предусмотренные ч. 1 ст. 60.7 Лесного кодекса Российской Федерации мероприятия по предупреждению распространения вредных организмов;

- приводить лесной участок, предоставленный для осуществления видов деятельности в сфере охотничьего хозяйства, в прежнее состояние, пригодное для использования по целевому назначению, в случае повреждения или уничтожения по вине лица, использующего леса для осуществления видов деятельности в сфере охотничьего хозяйства, верхнего плодородного слоя почвы, искусственных или естественных водотоков, рек, ручьев;

- при прекращении договора аренды лесного участка передать лесной участок арендодателю в состоянии, предусмотренном договором аренды лесного участка;

- выполнять иные обязанности, предусмотренные лесным законодательством, законодательством в области охоты и сохранения охотничьих ресурсов, охотхозяйственным соглашением и договором аренды лесного участка.

В лесах, расположенных в зеленых зонах, запрещается: осуществление видов деятельности в сфере охотничьего хозяйства, если осуществление указанных видов деятельности влечет за собой проведение рубок лесных насаждений или создание объектов охотничьей инфраструктуры.

2.5.1. Перечень и нормы проведения биотехнических мероприятий

На территории Селивановского лесничества возможно обитание: 440 особей лося, 710 особей кабана, 3540 особей зайца-беляка, 440 особей зайца русака, 5750 особей глухаря, 8850 особей тетерева, олени и косули единично.

Исходя из численности популяций диких животных, являющихся объектом охоты в лесничестве, проектируются различные мероприятия для сохранения биоразнообразия и количества животных, особенно в зимний период.

Для управления популяциями животных необходимо проводить обязательный комплекс биотехнических мероприятий. Биотехния включает в себя меры, направленные на изменение численности, плотности населения и

территориального распределения диких животных, улучшение качества их местообитаний, что влияет на популяционную структуру вида и, в конечном итоге, приводит к повышению продуктивности охотничьих угодий.

Согласно приказу Минприроды России от 17.03.2025 № 106 «Об утверждении видов и состава биотехнических мероприятий, а также порядка их проведения в целях сохранения охотничьих ресурсов», в охотничьих угодьях проводятся следующие виды биотехнических мероприятий:

1. Предотвращение гибели охотничьих ресурсов:

- предотвращение незаконной добычи охотничьих ресурсов, а также разрушения и уничтожения среды их обитания;

- изъятие хищных животных (за исключением объектов животного мира, отнесенных к охотничьим ресурсам, а также млекопитающих и птиц, занесенных в Красную книгу Российской Федерации и (или) в красные книги субъектов Российской Федерации), влияющих на сокращение численности охотничьих ресурсов;

- предотвращение гибели охотничьих ресурсов при эксплуатации транспортных средств и осуществлении производственных процессов;

- создание в охотничьих угодьях зон охраны охотничьих ресурсов.

2. Подкормка охотничьих ресурсов и улучшение кормовых условий среды их обитания:

- выкладка кормов;

- создание искусственных водоемов;

- создание сооружений для выкладки кормов;

- устройство кормовых полей.

3. Улучшение условий защиты и естественного воспроизводства охотничьих ресурсов:

- создание защитных посадок растений;

- устройство искусственных мест размножения, жилищ, укрытий охотничьих ресурсов;

- создание искусственных водоёмов.

4. Расселение охотничьих ресурсов:

- акклиматизация и реакклиматизация охотничьих ресурсов;

- расселение охотничьих ресурсов;

- размещение охотничьих ресурсов в среде их обитания, выращенных в полувольных условиях и искусственно созданной среде обитания.

Биотехнические мероприятия проводятся в закрепленных и общедоступных охотничьих угодьях.

Проведение биотехнических мероприятий в закрепленных охотничьих угодьях обеспечивается юридическими лицами и индивидуальными предпринимателями, заключившими охотхозяйственные соглашения.

Для обеспечения правильного кормления животных необходима специальная производственная инфраструктура, в первую очередь, система подкормочных площадок и кормушек. Такие сооружения должны быть сделаны качественно и обеспечивать нормальное потребление животными кормов, в том

числе зерна, сена и корнеплодов. Кормушки должна иметь крышу для защиты корма и животных от дождя и снега. В зависимости от назначения кормушки разделяются на две основные категории: для крупных (копытные млекопитающие) и мелких (зайцы, пернатая дичь) животных.

Нормативы биотехнических мероприятий для лосей

Потребность в подкормке лосей обычно ощущается при сильной затравленности кормовых угодий. Количество солонцов на 1000 га лосиных угодий дается укрупненное, из расчета плотности населения лосей в среднем по району. В каждом конкретном хозяйстве они могут быть изменены в зависимости от ценности и плотности населения лосей. Исходя из расчетных показателей, один солонец следует устраивать максимум на 5 лосей.

Наиболее активно минеральная подкормка лосей должна проводиться с декабря по июнь включительно, в течение 200–210 дней. Подкормка проводится из расчета 30 г соли на одного лося в сутки.

Подрубку осины и ивы следует устраивать вблизи солонца. Количество кормовых точек должно соответствовать количеству солонцов.

Наиболее целесообразные сроки подрубки осины и ивы с конца октября – начала ноября по март включительно. Для лосей предпочтительно подваливать осину в возрасте 35–45 лет. Одно дерево в этом случае может дать до 20–40 кг корма, пригодного для лосей.

Нормативы биотехнических мероприятий для кабанов

Общая продолжительность сезона подкормки кабанов составляет 120 дней. Сезон подкормки разделяется на три периода.

Первый период – подкормочный (45 дней) с 15 октября по 30 ноября. В этот период обновляются (обеспечиваются) кормушки (подкормочные точки) и выкладывается относительно небольшое (25–30% полного суточного рациона) количество корма. Регулярность подкормки устанавливается с того момента, когда выходящие к кормушкам (подкормочным точкам) кабаны в течение суток будут полностью съедать выкладываемый корм.

Второй период – переходный (45 дней) с 1 декабря по 15 января. В этот период выкладывается 50–60% суточной нормы, а при ухудшении природных условий в отдельные дни возможна и полная выкладка кормов (особенно концентратов).

Третий период – основной (90–100 дней) с 16 января по 15–25 апреля. В это время выкладывается полная суточная норма.

Сроки подкормки во многом зависят от погодных условий. При ранней и теплой весне сроки следует сократить, при поздней весне – продлить на 10–20 дней, для чего в хозяйстве необходимо иметь резерв кормов.

Для посадки и посева рекомендуются картофель, овес, вико-овес, горохо-овес, ячмень. Посев и посадку следует производить в обычные агротехнические сроки.

Суточная норма подкормки на одно животное в зависимости от длительности зимнего периода и качества угодий:

1. Сочные корма – 1,0–1,5 кг.
2. Концентрированные корма – 0,5–1,0 кг.

Одна подкормочная площадка устраивается на 1500 га собственных угодий или на 10-15 животных.

Нормативы биотехнических мероприятий для зайцев и охотничьих птиц

При подрубке кормовых деревьев количество корма зависит от возраста и диаметра деревьев. Запас кормов может составить до 40–50 кг на одно дерево.

Расчет кормовой потребности в веточном корме производится следующим образом. Общая зимняя потребность зайца-беляка в веточном корме при продолжительности зимы 180 дней – 70 кг. Одна осина диаметром 10 см содержит 4 кг корма (ветки, кора). Травянистый корм составляет 30–40% рациона, следовательно, объем веточного корма составит в среднем 24 кг общего рациона. Объем поддерживающего корма (искусственная подкормка) принимается за 25% общего рациона зайца. Объем древесных кормов, потребных для одного зайца-беляка за счет подкормки, составит 6 кг, то есть на 10 зайцев 60 кг на 180 суток, или в сутки 0,33 кг. Для обеспечения этой нормы требуется 15 осин диаметром 10 см или 8 осин диаметром 20 см. При среднем диаметре 15 см потребуются 10 деревьев. Аналогичный расчет проводится и для зайца-русака.

Подкормка зайца-русака

Суточная норма подкормки:

1. Сено – 50 г.
2. Концентрированные корма – 50 г.
3. Растительные веники – 1 шт. на 10 зайцев.

На 100 га собственных угодий (исключая пахотные земли) или на 1–2 км опушечной линии устраивается одна подкормочная точка с солонцом. Расход соли на солонец – 10 кг в год.

Подкормка птиц

Тетеревиные птицы – одна кормушка на 1000-1500 га собственных угодий, суточная норма – 50 г концентрированных кормов на птицу. Во всех случаях при устройстве биотехнических сооружений, проведении подкормки и т.д. должна учитываться фактическая численность диких животных. В соответствии с этим нормы должны корректироваться в ту или иную сторону с учетом погодных условий сезона.

Нормативы биотехнических мероприятий для косуль и оленей

Начало и конец подкормки косуль и оленей зависят от погодных условий, поэтому устанавливать конкретные сроки нецелесообразно. В одних районах подкормка начинается в октябре, в других – подкормка не нужна почти в течение всей зимы.

Норматив продолжительности периода подкормки не имеет отношения к подкормке минеральными веществами. Минеральная подкормка должна проводиться в течение года в соответствии с круглогодичной потребностью в ней животных.

Подрубку осин рекомендуется проводить в порядке рубок ухода в позднеосенний и зимний периоды. Осины подрубают на высоте 1,0–1,5 м от земли так, чтобы комель оставался связанным с пнем (чтобы дерево не заносилось снегом). Наиболее целесообразно подрубать осины диаметром 18–24 см.

Большое значение имеет использование порубочных остатков. Они составляют 10–15% объема заготовок древесины и не менее 30% порубочных остатков имеют кормовую ценность. Очистку вырубок, запланированных для подкормки, охотничьему хозяйству необходимо проводить в предвесенний период по договоренности с лесохозяйственными организациями. Порубочные остатки лучше всего используются в конце зимы – начале весны. Их выкладывают под пологом леса рядом с вырубкой.

При очень суровых условиях зимовки количество выкладываемой подкормки следует увеличивать на 20-50%.

При недостатке определенных кормов возможна их замена. Так, корнеплоды можно заменять зерновыми отходами в соотношении 1:0,2, желудями в соотношении 1:0,5, кухонными отходами в соотношении 1:1–3, зерно (концентраты) зерновыми отходами в соотношении 1:3.

Размеры отдельных кормовых полей рекомендуются от 0,15 до 0,40 га.

Количества солонцов рекомендуется устанавливать в соответствии с количеством кормушек (подкормочных точек), так как с каждой кормушкой (на каждой подкормочной точке) целесообразно размещать солонец. В нормативах учтено, что около 60% соли растворяется и теряется для животных.

Подкормка оленей

Суточная норма подкормки на одно животное в зависимости от длительности зимнего периода и качества угодий:

1. Сено – 0,7–1,0 кг.
2. Сочные корма – 0,7–1,5 кг.
3. Концентрированные корма – 0,15–0,6 кг.
4. Растительные веники – 2 шт.

Или

1. Сено – 2 кг.
2. Растительные веники – 2 шт.

На 1000 га собственных угодий устраивается одна кормушка в комплексе с солонцом, либо в расчете на 10 животных.

Подкормка косули

Суточная норма подкормки на одно животное в зависимости от длительности зимнего периода и качества угодий:

1. Сено – 0,5 кг.
2. Концентрированные корма – 0,5 кг.
3. Растительные веники – 1 шт.

Примечание: сено для подкормки оленей и косуль должно быть высокого качества, иметь необходимый набор растений, предпочитаемых животными в данной местности.

То же касается и веников. На 1000 га свойственных угодий для косуль устраивается одна кормушка в комплексе с солонцом, либо на 10–15 животных.

В ряде случаев олени и косули предпочитают корм, который развешивается на кустах, а не из кормушек. Расход соли на солонцы для оленей и косуль – 20 кг в год на солонец.

Нормативы оборудования охотничьих угодий биотехническими сооружениями могут отличаться от утвержденных при наличии у охотопользователя материалов внутрихозяйственного охотоустройства, прошедших государственную экологическую экспертизу.

2.5.2. Перечень разрешенных для размещения объектов охотничьей инфраструктуры

Перечень разрешенных для размещения объектов охотничьей инфраструктуры установлен Федеральным законом от 24.07.2009 № 209-ФЗ «Об охоте и о сохранении охотничьих ресурсов, и о внесении изменений в отдельные законодательные акты Российской Федерации», распоряжением Правительства Российской Федерации от 11.07.2017 № 1469-р «Об утверждении перечня объектов, относящихся к охотничьей инфраструктуре».

Параметры использования лесов для осуществления видов деятельности в сфере охотничьего хозяйства и перечень объектов охотничьей инфраструктуры приведены в таблице 15.

Таблица 15

Параметры использования лесов для осуществления видов деятельности в сфере охотничьего хозяйства и перечень объектов охотничьей инфраструктуры

№ п/п	Виды мероприятий, объектов охотничьей инфраструктуры	Единицы измерения	Ежегодный допустимый объем
1	2	3	4
<i>Биотехнические мероприятия</i>			
1	Устройство подкормочных площадок	шт.	72
2	Устройство кормушек	шт.	90
3	Устройство солонцов	шт.	310
4	Подрубка осины, ивы	м ³	450
5	Устройство стрелково-наблюдательных вышек	шт.	-
6	Заготовка сена для подкормки	тонн	-
7	Устройство галечников для боровой дичи	шт.	18
8	Устройство порхалищ для боровой дичи	шт.	72
9	Устройство кормовых полей для кабана	га	-
10	Заготовка древесных веников	тыс. шт.	-
11	Создание биотехнических водоемов	шт.	-
12	Строительство и эксплуатация охотничьих баз	шт.	-
13	Устройство и содержание стрелковых линий	км	-
14	Устройство живоловушек для кабана	шт.	-
15	Содержание диких животных в полувольных условиях и искусственно созданной среде обитания	га	-
16	Строительство и содержание дороги для эксплуатации вольера	км	-

№ п/п	Виды мероприятий, объектов охотничьей инфраструктуры	Единицы измерения	Ежегодный допустимый объем
1	2	3	4
17	Установка аншлагов, ограничивающих и запрещающих охоту, указателей	шт.	1
18	Выкладка соли	тонн	-
19	Закупка и выкладка сочных кормов	тонн	-
<i>Охотничья инфраструктура</i>			
20	Вольер, ограждения для содержания и разведения охотничьих ресурсов в полувольных условиях и искусственно созданной среде обитания	га	-
20.1	Существующий	га	-
20.2	Проектируемый	га	-
21	Егерский кордон	шт.	-
21.1	Существующий	шт.	-
21.2	Проектируемый	шт.	-
22	Охотничья база	шт.	-
22.1	Существующая	шт.	-
22.2	Проектируемая	шт.	-

Лесные участки для осуществления видов деятельности в сфере охотничьего хозяйства предоставляются юридическим лицам, индивидуальным предпринимателям на основании охотхозяйственных соглашений, заключенных в соответствии с Федеральным законом от 24.07.2009 № 209-ФЗ «Об охоте и о сохранении охотничьих ресурсов, и о внесении изменений в отдельные законодательные акты Российской Федерации», и договоров аренды лесных участков.

Конкретные сроки использования лесов для осуществления видов деятельности в сфере охотничьего хозяйства устанавливаются на срок, не превышающий срока действия, соответствующего охотхозяйственного соглашения.

2.6. Нормативы, параметры и сроки использования лесов для ведения сельского хозяйства

Использование лесов для ведения сельского хозяйства регламентируется ст. 38 Лесного кодекса Российской Федерации и приказом Минприроды России от 02.07.2020 № 408 «Об утверждении Правил использования лесов для ведения сельского хозяйства и Перечня случаев использования лесов для ведения сельского хозяйства без предоставления лесного участка, с установлением или без установления сервитута, публичного сервитута».

Этот вид использования лесов обусловлен целевым назначением земель, на которых они располагаются, и допускается только при условии совместимости его ведения с интересами лесного хозяйства.

Ведение сельского хозяйства запрещается:

– в лесах, расположенных в водоохраных зонах, за исключением сенокосения и пчеловодства в соответствии с п. 2 ст. 113 Лесного кодекса Российской Федерации;

– в лесах, расположенных в лесопарковых зонах в соответствии с п. 3 ч. 2 ст. 114 Лесного кодекса Российской Федерации;

– в лесах, расположенных в зеленых зонах, за исключением сенокосения и пчеловодства (без возведения изгородей в указанных целях) в соответствии с п. 2 ч. 4 ст. 114 Лесного кодекса Российской Федерации;

– в городских лесах в соответствии с п. 3 ч. 2 ст. 116 Лесного кодекса Российской Федерации;

– на заповедных лесных участках в соответствии с п. 3 ч. 3 ст. 119 Лесного кодекса Российской Федерации;

– на особо защитных участках лесов, за исключением сенокосения и пчеловодства (кроме заповедных лесных участков) в соответствии с п. 2 ч. 4 ст. 119 Лесного кодекса Российской Федерации.

Использование лесов для ведения сельского хозяйства (сенокосения, выпаса сельскохозяйственных животных, пчеловодства, северного оленеводства, пантового оленеводства, товарной аквакультуры (товарного рыбоводства), выращивания сельскохозяйственных культур и иной сельскохозяйственной деятельности) осуществляется с предоставлением или без предоставления лесного участка, установлением или без установления сервитута, публичного сервитута.

Соглашение об установлении сервитута заключается органом государственной власти субъекта Российской Федерации, уполномоченным в области лесных отношений с лицом, заинтересованным в установлении сервитута, в случаях:

а) если лесной участок, расположенный в границах земель лесного фонда, не предоставлен в аренду, постоянное бессрочное пользование или безвозмездное пользование;

б) если лесной участок предоставлен в аренду или безвозмездное пользование на срок, не превышающий одного года.

При этом соглашение об установлении сервитута заключается только в случае, если лесной участок не может быть предоставлен на праве аренды, праве безвозмездного пользования.

Граждане, юридические лица осуществляют использование лесов для ведения сельского хозяйства на основании договоров аренды лесных участков.

Основными видами сельскохозяйственного пользования в лесах лесничества являются:

– использование имеющихся сельскохозяйственных угодий (сенокосов, пашен);

– выпаса сельскохозяйственных животных на пастбищах;

– пчеловодство.

На территории Селивановского лесничества существуют хорошие условия для организации пчеловодства. В особенности это связано со значительными площадями произрастания древесного медоноса – липы, как одного из наиболее перспективных медоносов. Также, в качестве кормовой базы для медоносных пчел, используются лесные участки, на которых в составе древесного,

кустарникового или травяно-кустарничкового яруса имеются медоносные растения.

Из земель лесного фонда для размещения ульев и пасек должны предоставляться, в первую очередь, земли, предназначенные для лесовосстановления (вырубки, гари, редины, пустыри, прогалины и другие), до проведения на них лесовосстановления.

По лесоводственным соображениям выпас скота в лесу не рекомендуется.

Для использования лесов гражданами в целях осуществления сельскохозяйственной деятельности (в том числе пчеловодства) для собственных нужд лесные участки предоставляются в безвозмездное срочное пользование или устанавливается сервитут в случаях, определенных Земельным кодексом Российской Федерации, Гражданским кодексом Российской Федерации.

Невыполнение лицами, использующими леса для ведения сельского хозяйства, лесохозяйственного регламента и проекта освоения лесов является основанием для досрочного расторжения договоров аренды лесного участка, безвозмездного пользования лесным участком, прекращения сервитута, публичного сервитута.

Параметры разрешенного использования лесов для ведения сельского хозяйства приведены в таблице 16.

Таблица 16

Параметры использования лесов для ведения сельского хозяйства

№№ п/п	Виды пользований	Единица измерения	Ежегодный допустимый объем
1	2	3	4
1	Использование пашни	га	10
2	Сенокосение	га/тонн	200/105
3	Выпас сельскохозяйственных животных	га/голов	32/80
	а) в лесу	га/голов	-
	б) на выгонах, пастбищах	га/голов	32/80
4	Пчеловодство		
	а) медоносы:		
	липа	га	397
	травы	га	2137
	б) медопродуктивность		
	липа	кг/га	150
	травы	кг/га	20
в) возможное к содержанию количество пчелосемей	количество пчелосемей		800

Согласно п. 11 гл. II приказа Минприроды России от 02.07.2020 № 408 «Об утверждении Правил использования лесов для ведения сельского хозяйства и Перечня случаев использования лесов для ведения сельского хозяйства без предоставления лесного участка, с установлением или без установления сервитута, публичного сервитута» на лесных участках, предоставленных для ведения сельского хозяйства, допускаются размещение ульев и пасек, возведение изгородей, навесов и других некапитальных строений, сооружений,

предназначенных, в том числе, для осуществления товарной аквакультуры (товарного рыбоводства).

Согласно п. 12 гл. II приказа Минприроды России от 02.07.2020 № 408 «Об утверждении Правил использования лесов для ведения сельского хозяйства и Перечня случаев использования лесов для ведения сельского хозяйства без предоставления лесного участка, с установлением или без установления сервитута, публичного сервитута» лица, использующие леса для ведения сельского хозяйства, обязаны:

- использовать лесной участок по целевому назначению в соответствии с Лесным кодексом, иными нормативными правовыми актами Российской Федерации, лесохозяйственным регламентом лесничества;

- составлять проект освоения лесов в соответствии с ч. 1 ст. 88 Лесного кодекса Российской Федерации;

- соблюдать условия договора аренды лесного участка (договора безвозмездного пользования), соглашения об установлении сервитута, публичного сервитута;

- осуществлять меры санитарной безопасности в лесах, в том числе санитарно-оздоровительные и профилактические мероприятия по защите лесов в соответствии со ст. 60.3, 60.7 Лесного кодекса Российской Федерации;

- осуществлять меры противопожарного обустройства в соответствии с ч. 2 ст. 53.1 Лесного кодекса Российской Федерации;

- ежегодно подавать лесную декларацию, за исключением лиц, использующих леса на основании договора безвозмездного пользования, в соответствии с ч. 2 ст. 26 Лесного кодекса Российской Федерации;

- представлять отчет об использовании лесов в соответствии с ч. 1 ст. 49 Лесного кодекса Российской Федерации;

- представлять отчет об охране лесов от пожаров в соответствии с ч. 1 ст. 60 Лесного кодекса Российской Федерации;

- представлять отчет о защите лесов в соответствии с ч. 1 ст. 60.11 Лесного кодекса Российской Федерации;

- представлять в уполномоченный орган государственной власти, орган местного самоуправления информацию, предусмотренную Лесным кодексом Российской Федерации, для внесения в государственный лесной реестр;

- выполнять иные обязанности, предусмотренные лесным законодательством, договором аренды лесного участка, договором безвозмездного пользования (соглашением об установлении сервитута, публичного сервитута).

Использование лесов для сенокошения

Из земель лесного фонда для сенокошения должны использоваться земли, предназначенные для лесовосстановления (вырубки, гари, редины, пустыри, прогалины и другие), до проведения на них лесовосстановления.

В необходимых случаях для сенокосения могут использоваться пригодные для этой цели участки малоценных лесных насаждений, не планируемые под реконструкцию лесных насаждений.

Использование лесов для выпаса сельскохозяйственных животных

Из земель лесного фонда для выпаса сельскохозяйственных животных должны использоваться нелесные земли, а также земли, предназначенные для лесовосстановления (вырубки, гари, редины, пустыри, прогалины и другие), до проведения на них лесовосстановления.

Выпас сельскохозяйственных животных не допускается на землях, занятых лесными культурами, естественными молодняками ценных древесных пород, насаждениями с развитым жизнеспособным подростом, селекционно-лесосеменных, сосновых, елово-пихтовых, ивовых, твердолиственных, орехоплодных плантаций, с проектируемыми мероприятиями по содействию естественному лесовосстановлению и лесовосстановлению хвойными и твердолиственными породами, с легкоразмываемыми и развеиваемыми почвами.

При выпасе сельскохозяйственных животных (за исключением выпаса на огороженных участках или на привязи) должно обеспечиваться предотвращение погрывы лесных культур, питомников, молодняков естественного происхождения и других ценных участков леса.

Использование лесов для пчеловодства

В качестве кормовой базы для медоносных пчел должны использоваться земли, на которых в составе древесного, кустарникового или травяно-кустарничкового яруса имеются медоносные растения.

Из земель лесного фонда для размещения ульев и пасек должны предоставляться, в первую очередь, земли, предназначенные для лесовосстановления (вырубки, гари, редины, пустыри, прогалины и другие), до проведения на них лесовосстановления.

Использование лесов для товарной аквакультуры (товарного рыбоводства)

Из земель лесного фонда для осуществления товарной аквакультуры (товарного рыбоводства) должны использоваться нелесные земли (просеки, дороги, болота, каменистые россыпи и другие), а также земли, предназначенные для лесовосстановления (вырубки, гари, редины, пустыри, прогалины и другие), до проведения на них лесовосстановления.

Использование лесов для выращивания сельскохозяйственных культур и иной сельскохозяйственной деятельности

Из земель лесного фонда для выращивания сельскохозяйственных культур и иной сельскохозяйственной деятельности, должны использоваться земли, предназначенные для лесовосстановления (вырубки, гари, редины, пустыри, прогалины и другие), до проведения на них лесовосстановления.

На лесных участках, используемых для выращивания сельскохозяйственных культур и иной сельскохозяйственной деятельности, допускается применение

химических и биологических препаратов, если иное не предусмотрено правовым режимом лесов, расположенных на таких участках.

В целях использования лесов для ведения сельского хозяйства запрещается использовать земли лесного фонда, занятые лесными культурами, естественными молодняками ценных древесных пород, селекционно-лесосеменных, сосновых, елово-пихтовых, ивовых, твердолиственных, ореховых плантаций, с проектируемыми мероприятиями по содействию естественному лесовосстановлению и лесовосстановлению хвойными и твердолиственными породами, с легкоразмываемыми и развеиваемыми почвами.

Конкретные сроки использования лесов для ведения сельского хозяйства устанавливаются в договоре аренды сроком от 10 до 49 лет (в соответствии с ч. 3 ст. 72 Лесного кодекса Российской Федерации).

Договор безвозмездного пользования лесным участком, находящимся в государственной или муниципальной собственности, может быть заключен на срок от 1 года до 5 лет (в соответствии с ч. 2 ст. 74.2 Лесного кодекса Российской Федерации).

2.6.1. Нормативы, параметры и сроки использования лесов для осуществления рыболовства, за исключением любительского рыболовства

Использование лесов для ведения сельского хозяйства регламентируется статьей 38.1 Лесного кодекса Российской Федерации и приказом Минприроды России от 13.10.2021 № 742 «Об утверждении Правил использования лесов для осуществления рыболовства». Этот вид использования лесов обусловлен целевым назначением земель, на которых они располагаются, и допускается только при условии совместимости его ведения с интересами лесного хозяйства.

Граждане, юридические лица, использующие леса для осуществления рыболовства, имеют право:

- осуществлять использование лесов в соответствии с условиями договора аренды лесного участка, договора безвозмездного пользования лесным участком, соглашения об установлении сервитута, публичного сервитута;
- создавать лесную инфраструктуру, в том числе лесные дороги;
- возводить на предоставленных лесных участках некапитальные строения, сооружения, необходимые для осуществления рыболовства;
- пользоваться иными правами, установленными лесным законодательством.

Граждане, юридические лица, использующие леса для осуществления рыболовства, обязаны:

- использовать лесной участок по целевому назначению в соответствии с Лесным кодексом, иными нормативными правовыми актами Российской Федерации, лесохозяйственным регламентом лесничества;
- соблюдать условия договора аренды лесного участка (договора безвозмездного пользования лесным участком), соглашения об установлении сервитута, публичного сервитута;
- составлять проект освоения лесов;

- ежегодно подавать лесную декларацию, за исключением лиц, использующих леса на основании договора безвозмездного пользования лесным участком;

- осуществлять меры санитарной безопасности в лесах, в том числе санитарно-оздоровительные и профилактические мероприятия по защите лесов в соответствии с законодательством Российской Федерации;

- осуществлять меры противопожарного обустройства лесов;

- предоставлять сведения, предусмотренные частью 1 статьи 49, частью 1 статьи 60, частью 1 статьи 60.11, частью 1 статьи 66 Лесного кодекса Российской Федерации;

- до наступления даты прекращения действия договора аренды лесного участка, прекращения права постоянного (бессрочного) пользования лесным участком или безвозмездного пользования лесным участком, прекращения сервитута, публичного сервитута привести лесной участок в состояние, пригодное для его дальнейшего использования по целевому назначению в соответствии с видом разрешенного использования.

В случае досрочного принудительного прекращения действия договора аренды лесного участка, прекращения права постоянного (бессрочного) пользования лесным участком или безвозмездного пользования лесным участком, прекращения сервитута, публичного сервитута мероприятия, предусмотренные абзацем первым настоящего подпункта, должны быть выполнены в течение 30 рабочих дней с даты прекращения действия соответственно договора аренды лесного участка, прекращения права постоянного (бессрочного) пользования лесным участком или безвозмездного пользования лесным участком, прекращения сервитута, публичного сервитута;

- представлять в уполномоченный орган государственной власти, орган местного самоуправления информацию, предусмотренную Лесным кодексом Российской Федерации, для внесения в государственный лесной реестр;

- выполнять иные обязанности, предусмотренные лесным законодательством, договором аренды лесного участка (договором безвозмездного пользования лесным участком), соглашением об установлении сервитута, публичного сервитута.

При использовании лесов для осуществления рыболовства не допускается:

- повреждение лесных насаждений, растительного покрова и почв за пределами предоставленного лесного участка;

- захламление предоставленного лесного участка и территории за его пределами строительным и бытовым мусором, отходами древесины;

загрязнение площади предоставленного лесного участка и территории за его пределами химическими и радиоактивными веществами.

2.7. Нормативы, параметры и сроки использования лесов для осуществления научно-исследовательской и образовательной деятельности

В соответствии с ч. 1 ст. 40 Лесного кодекса Российской Федерации леса могут использоваться для осуществления научно-исследовательской

деятельности, образовательной деятельности научными организациями, образовательными организациями.

Использование лесов для осуществления научно-исследовательской деятельности, образовательной деятельности регламентируется ст. 40 Лесного кодекса Российской Федерации и приказом Минприроды России от 27.07.2020 № 487 «Об утверждении Правил использования лесов для осуществления научно-исследовательской деятельности, образовательной деятельности».

Для осуществления научно-исследовательской деятельности, образовательной деятельности лесные участки предоставляются государственным учреждениям, муниципальным учреждениям в постоянное (бессрочное) пользование, другим научным организациям, образовательным организациям – в аренду.

Использование лесов для осуществления научно-исследовательской деятельности предусматривает осуществление экспериментальной или теоретической деятельности, направленной на получение новых знаний об экологической системе леса, проведение прикладных научных исследований, направленных на применение этих знаний для достижения практических целей и решения конкретных задач в области использования, охраны, защиты, воспроизводства лесов.

К использованию лесов для осуществления образовательной деятельности относится создание и использование на лесных участках объектов учебно-практической базы (полигонов, опытных площадок для изучения природы леса, обучения методам таксации леса, проведения рубок лесных насаждений, работ по лесовосстановлению, охране, защите, воспроизводству лесов и других мероприятий) в области изучения, использования, охраны, защиты, воспроизводства лесов, иных компонентов природы, объектов необходимой лесной инфраструктуры для закрепления на практике у обучающихся специальных знаний и навыков.

Согласно п. 7 гл. II приказа Минприроды России от 27.07.2020 № 487 «Об утверждении Правил использования лесов для осуществления научно-исследовательской деятельности, образовательной деятельности» государственные учреждения, муниципальные учреждения, другие научные организации, образовательные организации, использующие леса для научно-исследовательской деятельности, образовательной деятельности, имеют право:

- осуществлять использование лесов в соответствии с условиями договора аренды лесного участка, решения о предоставлении лесного участка в постоянное (бессрочное) пользование;
- устанавливать специальные знаки, информационные и иные указатели, ограничивающие территорию, на которой осуществляется образовательная деятельность, научно-исследовательская деятельность;
- осуществлять рубку лесных насаждений в научных и образовательных целях;
- создавать согласно ч. 1 ст. 13 Лесного кодекса Российской Федерации лесную инфраструктуру (лесные дороги, лесные склады и другую);

- осуществлять экспериментальную деятельность по использованию, охране, защите, воспроизводству лесов в целях разработки, опытно-производственной проверки и внедрения результатов научно-исследовательских, опытно-конструкторских работ;

- проводить испытания химических, биологических и иных средств для изучения их влияния на экологическую систему леса;

- создавать и использовать объекты научной и учебно-практической базы;

- иметь другие права, если их реализация не противоречит требованиям законодательства Российской Федерации.

Согласно п. 8 гл. II приказа Минприроды России от 27.07.2020 № 487 «Об утверждении Правил использования лесов для осуществления научно-исследовательской деятельности, образовательной деятельности» государственные учреждения, муниципальные учреждения, другие научные организации, образовательные организации, использующие леса для научно-исследовательской и образовательной деятельности, обязаны:

- составлять проект освоения лесов в соответствии с ч. 1 ст. 88 Лесного кодекса Российской Федерации;

- осуществлять использование лесов и выполнение мероприятий по охране, защите, воспроизводству лесов в соответствии с проектом освоения лесов;

- соблюдать условия договора аренды лесного участка;

- осуществлять использование лесов способами и технологиями, предотвращающими возникновение эрозии почв, исключаящими или ограничивающими негативное воздействие на последующее воспроизводство лесов, а также на состояние водных и других природных объектов;

- соблюдать правила пожарной безопасности в лесах и правила санитарной безопасности в лесах;

- в соответствии с ч. 2 ст. 26 Лесного кодекса Российской Федерации подавать ежегодно лесную декларацию;

- в соответствии с ч. 1 ст. 49 Лесного кодекса Российской Федерации представлять отчет об использовании лесов;

- в соответствии с ч. 1 ст. 60 и ч. 1 ст. 60.11 Лесного кодекса Российской Федерации представлять отчет об охране и отчет о защите лесов;

- представлять в уполномоченный орган государственной власти, орган местного самоуправления информацию, предусмотренную Лесным кодексом Российской Федерации, для внесения в государственный лесной реестр;

Согласно п. 9 гл. III приказа Минприроды России от 27.07.2020 № 487 «Об утверждении Правил использования лесов для осуществления научно-исследовательской деятельности, образовательной деятельности» при осуществлении использования лесов для научно-исследовательской деятельности, образовательной деятельности не допускается:

- повреждение лесных насаждений, растительного покрова и почв за пределами предоставленного лесного участка;

– захламление предоставленного лесного участка и территории за его пределами строительным и бытовым мусором, отходами древесины, иными видами отходов;

– загрязнение площади предоставленного лесного участка и территории за его пределами химическими и радиоактивными веществами.

Земли, нарушенные при использовании лесов для научно-исследовательской деятельности, образовательной деятельности, подлежат рекультивации в срок не более 1 года после завершения работ.

На участках с нарушенным почвенным покровом при угрозе развития эрозии почвы должна проводиться рекультивация земель с посевом трав и (или) посадкой деревьев и кустарников на склонах.

Виды научно-исследовательской и образовательной деятельности, ее параметры и объемы определяются договором на право использования соответствующего лесного участка и проектом освоения лесов.

Лесной участок для научно-исследовательской деятельности, образовательной деятельности может предоставляться на всей территории лесничества.

Для осуществления научно-исследовательской деятельности, образовательной деятельности лесные участки предоставляются государственным учреждениям, муниципальным учреждениям в постоянное (бессрочное) пользование, другим научным организациям, образовательным организациям – в аренду сроком от 10 до 49 лет в соответствии с ч. 3 ст. 72 Лесного кодекса Российской Федерации).

2.8. Нормативы, параметры и сроки использования лесов для осуществления рекреационной деятельности

Использование лесов для осуществления рекреационной деятельности регламентируется ст. 41 Лесного кодекса Российской Федерации и приказом Минприроды России от 09.11.2020 № 908 «Об утверждении Правил использования лесов для осуществления рекреационной деятельности».

Виды рекреационной деятельности, ее параметры и объемы определяются договором на право использования соответствующего лесного участка и проектом освоения лесов.

Согласно п. 7 гл. II приказа Минприроды России от 09.11.2020 № 908 «Об утверждении Правил использования лесов для осуществления рекреационной деятельности» лица, использующие леса для осуществления рекреационной деятельности, имеют право:

– использовать лесной участок по целевому назначению в соответствии с Лесным кодексом, иными нормативными правовыми актами Российской Федерации, лесным планом субъекта Российской Федерации, лесохозяйственным регламентом лесничества, на основании проекта освоения лесов, договора аренды лесного участка, решения органа государственной власти, органа местного самоуправления, уполномоченного в соответствии со ст. 81-84 Лесного кодекса Российской Федерации, о предоставлении лесного участка в постоянное (бессрочное) пользование;

– создавать лесную инфраструктуру, в том числе лесные дороги в соответствии с ч. 1 ст. 13 Лесного кодекса Российской Федерации;

– осуществлять на части площади, не превышающей 20 процентов площади предоставленного для осуществления рекреационной деятельности лесного участка, общей площадью, не превышающей одного гектара и не занятой лесными насаждениями, строительство, реконструкцию и эксплуатацию объектов капитального строительства для оказания услуг в сфере туризма, развития физической культуры и спорта, организации отдыха и укрепления здоровья граждан, а также возводить для указанных целей некапитальные строения, сооружения, предусмотренные перечнем объектов капитального строительства, не связанных с созданием лесной инфраструктуры, и перечнем некапитальных строений, сооружений, не связанных с созданием лесной инфраструктуры, указанными в части 10 статьи 21 и части 3 статьи 21.1 Лесного кодекса Российской Федерации;

– пользоваться другими правами, если их реализация не противоречит требованиям законодательства Российской Федерации.

Согласно п. 8 гл. II приказа Минприроды России от 09.11.2020 № 908 «Об утверждении Правил использования лесов для осуществления рекреационной деятельности» лица, использующие леса для осуществления рекреационной деятельности, обязаны:

– составлять проект освоения лесов в соответствии с ч. 1 ст. 88 Лесного кодекса Российской Федерации;

– осуществлять использование лесов в соответствии с проектом освоения лесов, утвержденным в порядке, установленном законодательством Российской Федерации;

– соблюдать условия договора аренды лесного участка, решения органа государственной власти, органа местного самоуправления, уполномоченного в соответствии со ст. 81–84 Лесного кодекса Российской Федерации, о предоставлении лесного участка в постоянное (бессрочное) пользование;

– осуществлять использование лесов для рекреационной деятельности способами и технологиями, предотвращающими возникновение эрозии почв, исключаящими или ограничивающими негативное воздействие на последующее воспроизводство лесов, а также на состояние водных и других природных объектов;

– подавать ежегодно лесную декларацию в соответствии с ч. 2 ст. 26 Лесного кодекса Российской Федерации;

– представлять отчет об использовании лесов в соответствии с ч. 1 ст. 49 Лесного кодекса Российской Федерации;

– представлять отчет об охране лесов от пожаров в соответствии с ч. 1 ст. 60 Лесного кодекса Российской Федерации;

– представлять отчет о защите лесов в соответствии с ч. 1 ст. 60.11 Лесного кодекса Российской Федерации;

– представлять отчет о воспроизводстве лесов и лесоразведении в соответствии с ч. 1 ст. 66 Лесного кодекса Российской Федерации;

– осуществлять меры противопожарного обустройства лесов на предоставленном лесном участке в соответствии с ч. 2 ст. 53.1 Лесного кодекса Российской Федерации;

– соблюдать меры санитарной безопасности в лесах в соответствии с ч. 1 ст. 60.3 Лесного кодекса Российской Федерации;

– осуществлять мероприятия по предупреждению распространения вредных организмов в соответствии с ч. 1 ст. 60.7 Лесного кодекса Российской Федерации;

– осуществлять рекультивацию земель, которые использовались для строительства, реконструкции и (или) эксплуатации объектов, не связанных с созданием лесной инфраструктуры, сразу после прекращения эксплуатации, утраты функциональных свойств или гибели таких объектов в соответствии с ч. 6 ст. 21 Лесного кодекса Российской Федерации;

– после прекращения действия договора аренды лесного участка или решения органа государственной власти, органа местного самоуправления, уполномоченного в соответствии со ст. 81–84 Лесного кодекса Российской Федерации, о предоставлении лесного участка в постоянное (бессрочное) пользование привести лесной участок в состояние, пригодное для его дальнейшего использования по целевому назначению в соответствии с видом разрешенного использования;

- представлять в уполномоченный орган государственной власти, орган местного самоуправления информацию, предусмотренную Лесным кодексом Российской Федерации, для внесения в государственный лесной реестр;

– выполнять иные обязанности, предусмотренные лесным законодательством Российской Федерации.

Для осуществления рекреационной деятельности в целях организации отдыха, туризма, физкультурно-оздоровительной и спортивной деятельности лица, использующие леса, могут организовывать туристические станции, туристические тропы и трассы, проведение культурно-массовых мероприятий, пешеходные, велосипедные и лыжные прогулки, конные прогулки (верхом и (или) на повозках), занятия изобразительным искусством, познавательные и экологические экскурсии, спортивные соревнования по отдельным видам спорта, специфика которых соответствует проведению соревнований в лесу, физкультурно-спортивные фестивали и тренировочные сборы, а также другие виды рекреационной деятельности.

Рекреационная деятельность в лесах, расположенных на особо охраняемых природных территориях, осуществляется в соответствии с законодательством Российской Федерации об особо охраняемых природных территориях.

При осуществлении рекреационной деятельности в лесах допускается возведение некапитальных строений, сооружений на лесных участках и осуществление их благоустройства. Если в плане освоения лесов на территории субъекта Российской Федерации (лесном плане субъекта Российской Федерации) определены зоны планируемого освоения лесов, в границах которых предусматриваются строительство, реконструкция и эксплуатация объектов для

осуществления рекреационной деятельности, на соответствующих лесных участках допускается возведение физкультурно-оздоровительных, спортивных и спортивно-технических сооружений.

В целях строительства объектов для осуществления рекреационной деятельности в лесах допускается проведение рубок лесных насаждений на основании проекта освоения лесов.

При осуществлении рекреационной деятельности в лесах не допускается повреждение лесных насаждений, растительного покрова и почв за пределами предоставленного лесного участка, захламливание площади предоставленного лесного участка и прилегающих территорий за пределами предоставленного лесного участка бытовым мусором, иными видами отходов, проезд транспортных средств и иных механизмов по произвольным, не установленным маршрутам.

Использование лесов для осуществления рекреационной деятельности осуществляется способами, не наносящими вреда окружающей среде и здоровью человека.

2.8.1. Нормативы использования лесов для осуществления рекреационной деятельности

Для получения оценки состояния лесных насаждений используется методика ландшафтной таксации, которая позволяет сделать вывод о соответствии этих лесов своему назначению, т.е. в максимальной ли степени обеспечивается проявление санитарно-гигиенических, природоформирующих и природоохранных свойств.

Задача ландшафтной таксации – дать достаточно полную, объективную и качественную характеристику лесных насаждений с определением жизнеустойчивости древостоев.

Ландшафтная характеристика насаждений – это метод комплексной инвентаризации земель лесного фонда при рассмотрении насаждений как географического ландшафта с выделением и описанием всех его компонентов, находящихся в определенной системе взаимодействия, а также с оценкой для рекреационного использования.

Лесные массивы смешанного многопородного состава и полнотой, определяющей ландшафтно-конструктивные типы насаждений, чередование открытых и закрытых пространств являются основным ландшафтнообразующим фактором территории.

По пейзажной выразительности наибольшую ценность в условиях волнистого рельефа представляют смешанные насаждения с преобладанием ели, сосны, березы, дуба.

Ценными в эстетическом качестве являются чистые приспевающие и спелые сосняки, а также ельники и березняки в складках волнистого рельефа.

При обследовании лесных участков для предоставления их в рекреационных целях производится ландшафтно-рекреационная характеристика участка. Она предусматривает определение существующего типа ландшафта, эстетической и санитарно-гигиенической оценки, степени устойчивости, проходимости, просматриваемости участка, стадии рекреационной дигрессии.

Ниже приведены шкалы оценки лесных участков, которые необходимо использовать при подготовке лесных участков к передаче в аренду для осуществления рекреационной деятельности.

Ландшафтно-конструктивные типы насаждений

Основным ландшафтообразующим фактором территории являются лесные массивы с их многообразным породным составом, чередованием открытых и закрытых пространств и полнотой насаждений, определяющей их ландшафтно-конструктивные типы.

Таблица 16.1

Шкала оценки пространственной структуры лесных ландшафтов

Группы ландшафтов		Типы ландшафтов		
наименование	индекс	характеристика	общая сомкнутость полога леса	индекс
1	2	3	4	5
Закрытые	1	Древостои горизонтальной сомкнутости	0,6–1,0	1а
		древостои вертикальной сомкнутости с учетом яруса подроста и подлеска высотой более 1,5 м	0,6–1,0	1б
Полуоткрытые	2	Изреженные древостои с равномерным размещением деревьев, редким подростом и подлеском высотой более 1,5 м или без них	0,3–0,5	2а
		Изреженные древостои с неравномерным размещением деревьев, редким подростом и подлеском высотой более 1,5 м или без них	0,3–0,5 (в группах 0,6–0,7)	2б
		Молодняки высотой более 1,5 м	0,4–0,5	2в
Открытые	3	Участки с единичными деревьями с наличием редкого возобновления кустарников, независимо от их высоты	-	3а
		Участки с наличием возобновления леса или кустарников высотой до 1,5 м (вне зависимости от густоты)	-	3б
		Участки без древесно-кустарниковой растительности	-	3в

Эстетическая оценка

Оценка эстетического качества насаждений лесничества и открытых пространств проводилась в натуре для каждого выдела по силе его эмоционального воздействия на посетителя, по просматриваемости, цветовому эффекту и форме размещения растительности.

а) Насаждений

Оценка 1(высокая) – хвойные и лиственные насаждения 1–2 классов бонитета с длинными и широкими кронами деревьев, хорошей проходимостью по

участку, со здоровым, красивым подлеском и подростом средней густоты, отсутствием на участке захламленности и мертвого леса;

Оценка 2 (средняя) – насаждения среднего класса бонитета (3) с участием ольхи и осины до 5 единиц состава при средней ширине и длине крон, густом или угнетенном подросте и подлеске с частичной захламленности (до 5 м³ на 1 га);

Оценка 3 (низкая) – насаждения с преобладанием ольхи и осины, а также хвойные низших классов бонитета (4–5), с плохо развитыми кронами, с частичной захламленностью (до 5 м³ на 1 га и выше).

б) Открытые пространства

Оценка 1 (высокая) – площадь до 1,0 га (прогалины, поляны), хорошо дренированные свежие сухие почвы; участки площадью от 1 до 3 га со сложными, извилистыми границами, хорошо выраженным рельефом, декоративными опушками, имеются единичные декоративные деревья или сформировавшиеся древесно-кустарниковые группы; небольшие красочные водоемы с ясно выраженными берегами, обрамленными декоративной растительностью;

Оценка 2 (средняя) – открытые пространства больших размеров с конфигурацией границ простой формы; водные пространства, обрамленные мало декоративной растительностью; участки без древесной растительности, заросшие кустарниками;

Оценка 3 (низкая) – необлесившиеся вырубki, пашни, линии электропередачи, хозяйственные дворы, болота и другие открытые площади, и водоемы с низкой декоративностью.

Санитарно-гигиеническая оценка

Оценка санитарно-гигиенического качества территории проведения применительно к пригодности под отдых.

Таблица 16.2

Шкала санитарно-гигиенической оценки участка (выдела)

Характеристика участка	Балл
1	2
Участок в хорошем санитарном состоянии, воздух чистый, хорошая вентиляция, отсутствие шума, паразитов, густых зарослей. Имеют место ароматические запахи, лесные звуки, сочные краски	1 (оценка высокая)
Участок в сравнительно хорошем санитарном состоянии, незначительно захламлен и замусорен. Имеются отдельно сухостойные деревья, воздух несколько загрязнен, шум периодический или отсутствует.	2 (оценка средняя)
Участок в плохом санитарном состоянии, захламлен мертвой древесиной, замусорен. Имеются места свалок мусора, наличие карьеров и ям, сильно загрязненный воздух (в т. ч. неприятные запахи). Место ветреное, сильно затененное, высокий уровень шума, наличие паразитов, избыточного увлажнения, густых зарослей.	3 (оценка низкая)

Биологическая устойчивость насаждений

Класс жизнеустойчивости насаждений определялся в результате тщательной оценки биологического и лесопатологического их состояния и устанавливался по следующим признакам: ослабление роста или усыхание

отдельных деревьев, состояние подроста и подлеска, напочвенного покрова, степени уплотнения почвы.

Таблица 16.3

Шкала оценки биологической устойчивости насаждений

Классы устойчивости	Размер и характеристика текущего отпада (усыхающие деревья и свежий сухостой)	Общий размер усыхания (деревья 2 и 3 группы + захламленность)	Наличие вредителей и болезней леса	Состояние лесной среды
1	2	3	4	5
1 – устойчивые	До 2% происходит за счет деревьев с диаметром на высоте 1,3 м менее среднего	До 5%	Отсутствует или единичные повреждения	Не нарушены
2 – устойчивость нарушена	Отпад в 2 и более раза превышает размер естественного отпада; происходит за счет деревьев с диаметром на высоте 1,3 м близким к среднему	6–40%	Часто имеются, могут иметь массовое распространение и высокую численность	Как правило нарушены, полнота неравномерная или низкая
3 – устойчивость утрачена	То же	40% и более (для осинников – 50% и более, полнота менее 0,7)	То же	То же

Примечание: древостои со 2 классом биологической устойчивости являются фондом выборочных санитарных рубок, с 3-м – сплошных (при отсутствии других хозраспоряжений). Насаждения 2–3 классов биологической устойчивости составляют площадь насаждений с неудовлетворительным санитарным состоянием.

Оценка рекреационной дигрессии лесной среды

Таблица 16.4

Шкала оценки рекреационной дигрессии лесной среды

Характеристика лесной среды	Стадии рекреационной дигрессии
1	2
Признаков нарушения лесной среды нет, рост и развитие деревьев и кустарников нормальные, механические повреждения отсутствуют, подрост (разновозрастный) и подлесок жизнеспособные. Моховой и травяной покров из видов, характерных для данного типа леса; подстилка (пружинящая) не нарушена. Регулирование рекреации не требуется.	1
Незначительное изменение лесной среды и ухудшение роста и развития деревьев и кустарников, единичные механические повреждения; подрост (разновозрастный) и подлесок жизнеспособные, средней густоты, имеют до	2

Характеристика лесной среды	Стадии рекреационной дигрессии
1	2
20% поврежденных и усохших экземпляров. Проективное покрытие мхов – 20%, травяного покрова – до 50% (из них 1/10 – луговая растительность); нарушение подстилки незначительное, почвы и подстилка слегка уплотнены; отдельные корни деревьев обнажены, вытоптано до минеральной части почвы около 5% площади. Требуется регулирование рекреационной деятельности.	
Значительное изменение лесной среды, рост и развитие деревьев ослаблены, до 10% стволов с механическими повреждениями; подрост (одновозрастной) и подлесок угнетены, средней густоты или редкие, 21–50% поврежденных и усохших экземпляров. Мхи у стволов деревьев, их проективное покрытие 5-10%, травяного покрова – 60–70% (из них 2/10 луговой растительности, появляются сорняки). Подстилка и почвы значительно уплотнены, довольно много обнаженных корней деревьев, вытоптано до минеральной части почвы 6-40% площади. Требуется активное регулирование рекреационной деятельности.	3
Сильно нарушена лесная среда, древостой куртиннолугового типа, деревья значительно угнетены, 11–20% стволов с механическими повреждениями; подрост и подлесок нежизнеспособные (преимущественно в куртинах), редкие или отсутствуют, поврежденных или усохших экземпляров более 50%. Мхи отсутствуют, проективное покрытие травяного покрова 5–40% (в том числе до ½ занимают луговая растительность и сорняки). Много обнаженных корней деревьев, подстилка на открытых местах отсутствует, вытоптано до минеральной части почвы 41–60% площади. Необходимо строгое ограничение рекреационной деятельности.	4
Лесная среда деградирована; древостой разрежен, куртинно-лугового типа, деревья сильно ослаблены или усыхают, более 20% с механическими повреждениями; подрост, подлесок, мхи, подстилка отсутствуют, проективное покрытие травяного покрова до 10% (в том числе до ¾ занимают луговая растительность и сорняки), корни большинства деревьев обнажены и повреждены. Вытоптано до минеральной части почвы более 60% площади участка. Рекреация не допускается.	5

2.8.2. Перечень кварталов и (или) частей кварталов зоны рекреационной деятельности, в том числе перечень кварталов и (или) их частей, в которых допускается возведение физкультурно-оздоровительных, спортивных и спортивно-технических сооружений

Ст. 11 Лесного кодекса Российской Федерации гарантирует право граждан свободно и бесплатно пребывать в лесах. Правила использования лесов для осуществления рекреационной деятельности установлены приказом Минприроды России от 09.11.2020 № 908 «Об утверждении Правил использования лесов для осуществления рекреационной деятельности».

На территории Селивановского лесничества к лесам, в которых разрешено осуществление рекреационной деятельности, отнесено 119449,5 га.

Перечень кварталов и их частей зоны рекреационной деятельности, в том числе перечень кварталов и их частей, в которых допускается возведение

физкультурно-оздоровительных, спортивных и спортивно-технических сооружений приведен в таблице 16.5.

Таблица 16.5

Перечень кварталов зоны рекреационной деятельности

№ п/п	Наименование участковых лесничеств	Номера кварталов	Общая площадь, га
1	2	3	4
1	Качаловское	1-134	14870,5199
2	Селивановское	1-131	12925,3708
3	Красногорбатское	1-143	14315,3649
4	Малышевское	1-152	15459,9965
5	Чаадаевское	1-159	14188,9231
6	Копнинское	1-102	12705,6159
7	Заречное	1-108	9703,1666
8	Южное	1-114	12405,2627
9	Муромское	1-152	14227,1472
Всего по лесничеству			120801,3676

2.8.3. Функциональное зонирование территории зоны рекреационной деятельности

Основную рекреационную нагрузку, как правило, несут леса лесопарковых зон и зеленых зон (25983,3299 га), которые по структуре (группам) ландшафтов представлены следующим образом, в том числе:

1. Закрытые: древостой с полнотой 0,6–1,0 (79,0%).
2. Полуоткрытые: древостой с полнотой 0,3–0,5 (2,7%).
3. Открытые: древостой с полнотой до 0,3 и редины (18,3%).

Лесоустройство, на основании которого разработан регламент, Лесной план и документы территориального планирования Владимирской области леса не содержат сведения о функциональном зонировании лесов Селивановского лесничества. Также не проводилась лесоустройством ландшафтная таксация лесов рекреационного назначения.

2.8.4. Перечень временных построек на лесных участках и нормативы их благоустройства

Лица, использующие леса для осуществления рекреационной деятельности, имеют право, согласно ч. 2 ст. 41 и ч. 7 ст. 21 Лесного кодекса Российской Федерации, возводить на лесных участках временные постройки и осуществлять их благоустройство.

Согласно п. 10.2 ст. 1 Градостроительного кодекса Российской Федерации, к некапитальным строениям, сооружениям относятся строения, сооружения, которые не имеют прочной связи с землей и конструктивные характеристики которых позволяют осуществить их перемещение и (или) демонтаж и последующую сборку без несоразмерного ущерба назначению и без изменения основных характеристик строений, сооружений, в том числе киосков, навесов и других подобных строений, сооружений.

Согласно распоряжению Правительства Российской Федерации от 23.04.2022 № 999-р «Об утверждении перечня некапитальных строений, сооружений, не связанных с созданием лесной инфраструктуры, для защитных лесов, эксплуатационных лесов, резервных лесов», при осуществлении рекреационной деятельности в лесах допускается возведение некапитальных строений и сооружений на лесных участках:

а) в лесах, относящихся к категориям лесов, выполняющих функции защиты природных и иных объектов, в ценных лесах, лесах, расположенных в водоохранных зонах (за исключением особо защитных участков лесов):

- площадка для игр (детская), отдыха, занятий спортом, для установки мусоросборников;

- элемент благоустройства лесного участка (информационный стенд (щит), информационная табличка (доска), дорожный знак, домовый знак, указатель, вывеска, учрежденческая доска, бортовой камень, бордюр, подпорная стенка, мостик, лестница, пандус (подъемник), ограждение, малая архитектурная форма (уличная мебель, элемент оформления озеленения, кормушка для птиц, скворечник, ротонда, урна, контейнер-мусоросборник), приствольная решетка, элемент озеленения, конструкция велопарковки, георешетка, настил, газон рулонный, посевной, мягкое покрытие, иные виды некапитальных покрытий);

- система наружного освещения (фонарь, светильник (прожектор), осветительный прибор (установка), опора, кронштейн, провод, кабель, прибор учета, фотореле, реле времени, рубильник, контактор, трансформатор, выключатель, магнитный пускатель);

- строения и сооружения попутного бытового обслуживания и питания (строения, сооружения для предоставления услуг общественного питания, охраны, билетных касс, информационных центров, фотоателье, душевых с раздевальнями и комнатой матери и ребенка);

- некапитальное нестационарное сооружение (включая навесы, веранды, беседки, дровницы, остановочные павильоны), туалетные кабины, контейнер-мусоросборник;

- пешеходная дорожка (тропа), велопешеходная дорожка (аллея), туристская тропа, экологическая тропа;

- лыжная трасса, роллерная трасса;

- строения, сооружения сопутствующей инфраструктуры для трасс, троп, аллей и дорожек (включая беседки, навесы, лавочки, скамейки, урны);

- веревочный парк, скейтпарк и иные специализированные сооружения для занятий физической культурой и спортом;

- проезд;

- пешеходный мост;

- объект электросетевого хозяйства (электроустановка, кабель, распределительное устройство, трансформаторная, пункт электрический распределительный, вводное устройство, прибор учета, рубильник, контактор, магнитный пускатель, технологическое и вспомогательное оборудование для обеспечения электрических связей и передачи электрической энергии);

- дренаж, ливнеотвод;
- система видеонаблюдения, оповещения, управления эвакуацией, пожарной, охранной сигнализации;
- щит и навес для размещения противопожарного инвентаря;
- площадка смотровая, площадка для массовых, культурно-просветительных мероприятий, размещения аттракционов для детей (каруселей, качелей, батуты), зимних горок и ледяных катков, выгула животных;
- элемент монументально-декоративного оформления (скульптура, инсталляция, арт-объект, входная группа);
- уличный обогреватель;
- уличный зонт (тент), пергола (навес);
- кабинка для переодевания, душевая кабинка;
- вспомогательные постройки (медицинский пункт первой помощи, пункт проката инвентаря, водно-спасательная станция (пост), смотровая вышка);
- платежный терминал для оплаты услуг и штрафов, вендинговый автомат;
- пирс, плавучий домик для птиц;
- на части площади лесного участка, не занятой лесными насаждениями, - стоянки индивидуального легкового автотранспорта, специализированного автотранспорта, велосипедного транспорта, индивидуальный тепловой пункт, антенно-мачтовое сооружение, водоисточник технической и питьевой воды, сооружение (технологическое, вспомогательное оборудование) для транспортировки, распределения, редуцирования, потребления газа, теплоснабжения, обеззараживания, водоподготовки, транспортировки, приготовления, хранения, подачи технической и питьевой воды, водоотведения, очистки дождевых, талых, инфильтрационных, поливомоечных, дренажных сточных вод, предотвращения негативного воздействия, защиты от наводнений, разрушений берегов, автоматического полива, водное устройство (питьевой фонтанчик, фонтан, искусственный декоративный водоем, водопад);

б) в эксплуатационных лесах (за исключением особо защитных участков лесов):

- строения, сооружения, указанные в пункте а);
- кемпинг;
- площадка для занятий спортом.

Согласно распоряжению Правительства Российской Федерации от 30.04.2022 № 1084-р «Об утверждении перечня объектов капитального строительства, не связанных с созданием лесной инфраструктуры, для защитных лесов, эксплуатационных лесов, резервных лесов», при осуществлении рекреационной деятельности в лесах допускается возведение капитальных объектов на лесных участках:

а) в лесах, расположенных в лесопарковых зонах, и в городских лесах:

- велосипедная дорожка, беговая дорожка;

б) в зеленых зонах:

- линия связи;

– линия электропередачи воздушная, кабельная всех классов напряжения;

– трубопровод подземный;

в) в ценных лесах, в лесах, расположенных в водоохранных зонах:

– объекты, указанные в пунктах а) и б);

– лыжная трасса, роллерная трасса;

– пирс;

г) в защитных лесах, относящихся к категориям лесов, выполняющих функции защиты природных и иных объектов (за исключением лесов, расположенных в лесопарковых зонах, зеленых зонах), при условии соблюдения требований, предусмотренных санитарными правилами, законодательством Российской Федерации о природных лечебных ресурсах, лечебно-оздоровительных местностях и курортах, в случае размещения таких объектов соответственно в первом и втором поясах зон санитарной охраны источников питьевого и хозяйственно-бытового водоснабжения, в границах зон округов санитарной (горно-санитарной) охраны лечебно-оздоровительных местностей и курортов:

– объекты, указанные в пунктах а), б) и в);

– площадка для игр (детская), отдыха, занятий спортом, для массовых мероприятий, для размещения аттракционов, для установки мусоросборников, для выгула животных;

– подъездной путь;

– пешеходный мост;

– автостоянка;

– сооружения связи;

– объект попутного бытового обслуживания и питания (объект для предоставления услуг общественного питания, охраны, билетных касс, информационных центров, фотоателье, душевых с раздевалками и комнатой матери и ребенка);

– канатная дорога;

– комплекс открытых плоскостных спортивных сооружений;

– комплекс физкультурных сооружений;

д) в эксплуатационных лесах (за исключением особо защитных участков лесов):

– объекты, указанные в пунктах а-г);

– бассейн, крытый для плавания;

– бассейн открытый искусственный;

– велодром;

– велотрек;

– зал спортивный;

– канализация;

– каток с искусственным льдом крытый;

– каток с искусственным льдом открытый;

- комплекс физкультурно-оздоровительный;
- корт теннисный;
- котельная;
- манеж легкоатлетический;
- подстанция трансформаторная всех классов напряжения;
- пристань;
- здания санатория;
- сеть тепловая;
- сооружение спортивное;
- стадион;
- стрельбище для пулевой стрельбы;
- стрельбище для стендовой стрельбы;
- тир;
- трибуна стадиона;
- эллинг для хранения катеров и лодок.

На части площади, не превышающей 20 процентов площади предоставленного для осуществления рекреационной деятельности лесного участка, общей площадью, не превышающей одного гектара и не занятой лесными насаждениями, допускаются строительство, реконструкция и эксплуатация объектов капитального строительства для оказания услуг в сфере туризма, развития физической культуры и спорта, организации отдыха и укрепления здоровья граждан, а также возведение для указанных целей некапитальных строений, сооружений, предусмотренных перечнем объектов капитального строительства, не связанных с созданием лесной инфраструктуры, и перечнем некапитальных строений, сооружений, не связанных с созданием лесной инфраструктуры, указанными в части 10 статьи 21 и части 3 статьи 21.1 Лесного кодекса Российской Федерации.

Главной задачей при планировании территории для отдыха является сохранение лесного участка в продуктивном состоянии, при котором природные ресурсы не утрачивают своей способности к самовоспроизводству.

Основной причиной лесонарушений при рекреационном использовании лесных участков является неорганизованный отдых, засорение лесной среды.

В целях создания благоприятных условий для организации отдыха и прогулок, занятий физкультурой и спортом, а также для предотвращения возможных нарушений природной среды в результате чрезмерной рекреационной нагрузки отдельных участков проводится благоустройство лесов.

Благоустройство мест массового и кратковременного отдыха, прогулочных магистралей способствует стабилизации мест отдыха и основных направлений посетителей, что обеспечивает надежную охрану природных комплексов и повышает устойчивость насаждений к влиянию антропогенных факторов.

В общем комплексе мероприятий по благоустройству лесов строительству лесных дорог уделяется особое внимание. По ним идет распределение отдыхающих в лесных массивах. Если дорог недостаточно, то леса начинают осваиваться стихийно, отдыхающие сами прокладывают многочисленные

тропинки, дорожки, что приводит к уничтожению лесной подстилки, постепенно гибнет подрост, исчезают лесные звери и птицы, нарушается лесная среда. Чем гуще дорожная сеть, тем равномернее нагрузка на лесные участки.

Для нормальной организации отдыха в рекреационных лесах считается необходимым под дорожно-тропиночной сетью иметь 3–5% территории.

Необходимо своевременно производить ремонт дорог.

В первую очередь осваиваются под рекреационные цели леса, примыкающие к дорогам.

При уходе за придорожным лесом его очищают от захламленности, разреживают, у деревьев обрубают нижние сучья. Все это не только облагораживает лес, но и повышает его пожарную устойчивость.

Создание благоприятных условий для массового отдыха населения путем установки малых форм архитектуры и устройства мест отдыха позволит уменьшить негативные рекреационные воздействия на экологические условия лесных экосистем.

К малым архитектурным формам относятся беседки, веранды, дровницы, навесы, фонари, оборудование для детских площадок, деревянные мостики и настилы, скамьи, вазоны, ограды, заборы, урны и др. Практически все малые архитектурные формы имеют функциональное назначение, а также играют важную роль в декоративном оформлении лесных участков.

Все элементы благоустройства и оборудования на лесном участке по используемым для их создания материалам и внешнему виду должны быть несложными, близкими к встречающимся в природе, должны хорошо вписываться в естественный ландшафт и не оказывать отрицательного влияния на сохранность, рост, развитие растительности и экологическое состояние лесной среды.

С целью улучшения состояния деградированных насаждений лесов предусматривается осуществление следующих мероприятий:

- осуществлять систематический контроль за соблюдением допустимых рекреационных нагрузок;
- предусмотреть возможность перемены территориального размещения спортивных площадок и мест массового отдыха через 5–7 лет для восстановления нормальной лесной среды и почвенного покрова на участках, где они ранее располагались (создавать места-дубли);
- посев устойчивых к вытаптыванию трав;
- посадка под полог насаждений с полнотой 0,6–0,4 почвоулучшающих деревьев и кустарников;
- засыпка обнаженных корней в насаждениях III–IV стадий деградации;
- рыхление почвы площадками с внесением удобрений в насаждениях III–IV стадий деградации с уплотненной почвой;
- посев почвоулучшающих трав;
- мульчирование почвы в насаждениях III–IV стадий деградации (торф, опилки и др.);
- огораживание ценных старовозрастных деревьев (кустарниками);

– ограничение посещаемости ослабленных насаждений (обсадка кустарниками, шлагбаумы).

2.8.5. Параметры и сроки использования лесов для осуществления рекреационной деятельности

В целях исключения негативного влияния рекреационных нагрузок на лесные массивы (притока туристов, дачников и других отдыхающих в летний период) при лесоустройстве запроектированы мероприятия, в том числе и по благоустройству, практическое выполнение которых, направлены на сохранение и повышение эстетических, санитарно-гигиенических и оздоровительных свойств насаждений, а также на сохранение экологического равновесия в лесной среде и формирование лесных ландшафтов.

Перечень возможных мероприятий по благоустройству рекреационных лесов Селивановского лесничества приведен в таблице 17.

Таблица 17

Мероприятия по благоустройству рекреационных лесов

№ п/п	Наименование мероприятий	Ед. изм.	Объем
1	2	3	4
1	Установка аншлагов	шт.	60
2	Устройство укрытий от дождя	шт.	20
3	Установка беседок	шт.	30
4	Установка пикниковых столов	шт.	20
5	Установка урн для мусора, мусоросборники	шт.	10
6	Очаги для приготовления пищи	шт.	10
7	Спортивные игровые площадки	шт.	5
8	Устройство автостоянок	шт.	-
9	Установка скамеек	шт.	60
10	Установка указателей	шт.	-
11	Устройство мест отдыха и курения	шт.	30
12	Устройство площадок для отдыха туристов	шт.	-
13	Установка санузлов	шт.	-
14	Установка мостиков, переходов	шт.	-

Таблица 18

Нормативы использования лесов для осуществления рекреационной нагрузки

Порода	Средняя нагрузка на 1 га при протяженности дорожной сети на 1000 га лесного фонда более 25 км
1	2
Сосна	2,2
Ель	1,3
Дуб	2,4
Береза	2,7
Осина	2,5

Допустимые рекреационные нагрузки и рекреационная емкость лесопарковой и зеленой зон Селивановского лесничества

Группы типов лесов	Допустимые рекреационные нагрузки, чел./га		Предельная рекреационная емкость, чел.	
	в естественных условиях	при проведении системы мероприятий	в естественных условиях	при проведении системы мероприятий
1	2	3	4	5
Сосняки сложные	3	12	2551	10207
Сосняки черничники	2	8	28603	114413
Ельники сложные	2	8	181	725
Ельники черничники	1	4	3708	14834
Березняки, осинники сложные	4	16	1587	6351
Березняки, осинники черничные	3	12	13235	52942

Федеральным законом от 10.01.2002 № 7-ФЗ «Об охране окружающей среды» и «Правилами использования лесов для осуществления рекреационной деятельности», утвержденными приказом Минприроды России от 09.11.2020 № 908 «Об утверждении Правил использования лесов для осуществления рекреационной деятельности».

Для осуществления рекреационной деятельности лесные участки предоставляются государственным учреждениям, муниципальным учреждениям в постоянное (бессрочное) пользование, другим лицам – в аренду.

Конкретные сроки использования лесов для осуществления рекреационной деятельности устанавливаются в договоре аренды сроком от 10 до 49 лет (в соответствии с ч. 3 ст. 72 Лесного кодекса Российской Федерации).

2.9. Нормативы, параметры и сроки использования лесов для создания лесных плантаций и их эксплуатации

Создание лесных плантаций и их эксплуатация регламентируются ст. 42 Лесного кодекса Российской Федерации.

Создание лесных плантаций и их эксплуатация представляют собой предпринимательскую деятельность, связанную с выращиванием лесных насаждений определенных пород (целевых пород).

К лесным насаждениям определенных пород (целевых пород) относятся лесные насаждения искусственного происхождения, за счет которых обеспечивается получение древесины с заданными характеристиками.

Согласно ст. 113 Лесного кодекса Российской Федерации создание и эксплуатация лесных плантаций запрещается в лесах, расположенных в водоохранных зонах.

На лесных плантациях проведение рубок лесных насаждений и осуществление подсочки лесных насаждений допускается без ограничений.

Конкретные сроки использования лесов для создания лесных плантаций и их эксплуатации устанавливаются в договоре аренды сроком от 10 до 49 лет (в соответствии с ч. 3 ст. 72 Лесного кодекса Российской Федерации).

2.10. Нормативы, параметры и сроки использования лесов для выращивания лесных плодовых, ягодных, декоративных растений, лекарственных растений

Выращивание лесных плодовых, ягодных, декоративных растений, лекарственных растений регламентируются ст. 39 Лесного кодекса Российской Федерации и приказом Минприроды России от 28.07.2020 № 497 «Об утверждении Правил использования лесов для выращивания лесных плодовых, ягодных, декоративных растений, лекарственных растений».

Выращивание лесных плодовых, ягодных, декоративных растений, лекарственных растений представляет собой предпринимательскую деятельность, связанную с получением плодов, ягод, декоративных растений, лекарственных растений и подобных лесных ресурсов.

Граждане, юридические лица осуществляют использование лесных участков для выращивания лесных плодовых, ягодных, декоративных растений, лекарственных растений на основании договоров аренды лесных участков.

Выращенные лесные плодовые, ягодные, декоративные растения, лекарственные растения являются собственностью арендатора.

В соответствии с п. 9 гл. II приказа Минприроды России от 28.07.2020 № 497 «Об утверждении Правил использования лесов для выращивания лесных плодовых, ягодных, декоративных растений, лекарственных растений» лица, арендующие лесные участки для выращивания лесных плодовых, ягодных, декоративных растений, лекарственных растений, имеют право:

- осуществлять использование лесов в соответствии с условиями договора аренды;
- создавать лесную инфраструктуру, в том числе лесные дороги, в соответствии с ч. 1 ст. 13 Лесного кодекса Российской Федерации;
- размещать на предоставленных лесных участках некапитальные строения, сооружения в соответствии с ч. 2 ст. 39 Лесного кодекса Российской Федерации.

В соответствии с п. 10 гл. II приказа Минприроды России от 28.07.2020 № 497 «Об утверждении Правил использования лесов для выращивания лесных плодовых, ягодных, декоративных растений, лекарственных растений» лица, арендующие лесные участки для выращивания лесных плодовых, ягодных, декоративных растений, лекарственных растений, обязаны:

- составлять проект освоения лесов в соответствии с ч. 1 ст. 88 Лесного кодекса Российской Федерации;
- осуществлять использование лесов в соответствии с проектом освоения лесов;
- соблюдать условия договора аренды лесного участка;
- осуществлять использование лесов способами и технологиями, предотвращающими возникновение эрозии почв, исключая негативное

воздействие на последующее воспроизводство лесов, а также на состояние природных объектов;

- соблюдать правила пожарной безопасности в лесах и правила санитарной безопасности в лесах в соответствии с ч. 3 ст. 60.3 Лесного кодекса Российской Федерации;

- подавать ежегодно лесную декларацию в соответствии с ч. 2 ст. 26 Лесного кодекса Российской Федерации;

- представлять отчет об использовании лесов в соответствии с ч. 1 ст. 49 Лесного кодекса Российской Федерации;

- представлять отчет об охране лесов от пожаров в соответствии с ч. 1 ст. 60 Лесного кодекса Российской Федерации;

- представлять отчет о защите лесов в соответствии с ч. 1 ст. 60.11 Лесного кодекса Российской Федерации;

- представлять в уполномоченный орган государственной власти, орган местного самоуправления информацию, предусмотренную Лесным кодексом Российской Федерации, для внесения в государственный лесной реестр;

- выполнять другие обязанности, предусмотренные лесным законодательством Российской Федерации.

Для выращивания лесных плодовых, ягодных, декоративных растений, лекарственных растений используют в первую очередь нелесные земли из состава земель лесного фонда, а также необлесившиеся вырубки, прогалины и другие, не покрытые лесной растительностью земли, на которых невозможно естественное возобновление леса до посадки на них лесных культур, земли, подлежащие рекультивации (выработанные торфяники).

Для выращивания лесных плодовых, ягодных, декоративных растений, лекарственных растений под пологом леса могут использоваться участки малоценных насаждений, не намеченные под реконструкцию.

На лесных участках, используемых для выращивания лесных плодовых, ягодных, декоративных растений, лекарственных растений, химические и биологические препараты применяются в соответствии с Федеральным законом от 19.07.1997 № 109-ФЗ «О безопасном обращении с пестицидами и агрохимикатами».

Специальные обследования по проектированию выращивания лесных плодовых, ягодных, декоративных и лекарственных растений не проводились.

Конкретные сроки использования лесов для выращивания лесных плодовых, ягодных, декоративных и лекарственных растений устанавливаются в договоре аренды сроком от 10 до 49 лет (в соответствии с ч. 3 ст. 72 Лесного кодекса Российской Федерации).

2.11. Нормативы, параметры и сроки использования лесов для создания лесных питомников и их эксплуатации

Использование лесов для создания лесных питомников и их эксплуатации осуществляется в соответствии со ст. 39.1 Лесного кодекса Российской Федерации и приказом Минприроды России от 12.10.2021 № 737 «Об утверждении Правил создания лесных питомников и их эксплуатации».

Создание лесных питомников (постоянных, временных) и их эксплуатация представляют собой деятельность, связанную с выращиванием саженцев, семян основных лесных древесных пород. Для целей Лесного кодекса Российской Федерации под лесными питомниками понимаются территории, на которых расположены земельные, лесные участки с необходимой инфраструктурой, предназначенной для обеспечения выращивания саженцев, семян основных лесных древесных пород (ч. 1 ст. 39.1 Лесного кодекса Российской Федерации).

На лесных участках, предоставленных для создания и эксплуатации лесных питомников, допускаются строительство, реконструкция и эксплуатация объектов капитального строительства и возведение некапитальных строений, сооружений, которые предназначены для обеспечения выращивания саженцев, семян основных лесных древесных пород (в том числе складов для хранения семян лесных растений, теплиц и других подобных объектов) и признаются объектами лесной инфраструктуры, перечень которых утверждается Правительством Российской Федерации в соответствии с ч. 5 ст. 13 Лесного кодекса Российской Федерации.

Для создания лесных питомников и их эксплуатации лесные участки государственным (муниципальным) учреждениям предоставляются в постоянное (бессрочное) пользование, другим лицам – в аренду.

Создание лесных питомников и их эксплуатация допускаются на землях лесного фонда и землях иных категорий, если такая деятельность не противоречит их правовому режиму.

В соответствии с п. 6 гл. II приказа Минприроды России от 12.10.2021 № 737 «Об утверждении Правил создания лесных питомников и их эксплуатации» лица, использующие леса для создания лесных питомников и их эксплуатации, имеют право:

- осуществлять использование лесов в соответствии с условиями договора аренды или решения органа государственной власти, органа местного самоуправления, уполномоченного в соответствии со ст. 81–84 Лесного кодекса Российской Федерации, о предоставлении лесного участка в постоянное (бессрочное) пользование;

- создавать лесную инфраструктуру, в том числе лесные дороги, в соответствии с ч. 1 ст. 13 Лесного кодекса Российской Федерации;

- размещать на предоставленных лесных участках, используемых для создания лесных питомников и их эксплуатации, теплицы, другие строения и сооружения в соответствии с ч. 2 ст. 39.1 Лесного кодекса Российской Федерации.

В соответствии с п. 7 гл. II приказа Минприроды России от 12.10.2021 № 737 «Об утверждении Правил создания лесных питомников и их эксплуатации» лица, использующие леса для создания лесных питомников и их эксплуатации, обязаны:

- составлять проект освоения лесов в соответствии с ч. 1 ст. 88 Лесного кодекса Российской Федерации;

- осуществлять использование лесов в соответствии с проектом освоения лесов, утвержденным в порядке, установленном законодательством Российской Федерации, в соответствии с ч. 2 ст. 88 Лесного кодекса Российской Федерации;
- соблюдать условия договора аренды лесного участка или решения органа государственной власти, органа местного самоуправления, уполномоченного в соответствии со ст. 81–84 Лесного кодекса Российской Федерации, о предоставлении лесного участка в постоянное (бессрочное) пользование;
- осуществлять использование лесов для создания лесных питомников и их эксплуатации способами и технологиями, предотвращающими возникновение эрозии почв, исключаящими или ограничивающими негативное воздействие на последующее воспроизводство лесов, а также на состояние водных и других природных объектов;
- соблюдать правила пожарной безопасности в лесах и правила санитарной безопасности в лесах в соответствии с ч. 3 ст. 53, ч. 3 ст. 60.3 Лесного кодекса Российской Федерации;
- ежегодно подавать лесную декларацию в соответствии с ч. 2 ст. 26 Лесного кодекса Российской Федерации;
- представлять отчет об использовании лесов в соответствии с ч. 1 ст. 49 Лесного кодекса Российской Федерации;
- представлять отчет об охране лесов от пожаров в соответствии с ч. 1 ст. 60 Лесного кодекса Российской Федерации;
- представлять отчет о воспроизводстве лесов и лесоразведении в соответствии с ч. 1 ст. 66 Лесного кодекса Российской Федерации;
- представлять в уполномоченный орган государственной власти, орган местного самоуправления информацию, предусмотренную Лесным кодексом Российской Федерации, для внесения в государственный лесной реестр;
- выполнять другие обязанности, предусмотренные лесным законодательством Российской Федерации.

Для выращивания посадочного материала лесных растений (саженцев, сеянцев) при использовании лесов для создания лесных питомников и их эксплуатации используются улучшенные и сортовые семена лесных растений или, если такие семена отсутствуют, нормальные семена лесных растений.

Для выращивания посадочного материала лесных растений (саженцев, сеянцев) не допускается применение нерайонированных семян лесных растений, а также семян лесных растений, посевные и иные качества которых не проверены.

На лесных участках, используемых для создания лесных питомников и их эксплуатации, химические и биологические препараты применяются в соответствии с Федеральным законом от 19.07.1997 № 109-ФЗ «О безопасном обращении с пестицидами и агрохимикатами».

Для выращивания посадочного материала лесных растений (саженцев, сеянцев) используют не покрытые лесом земли из состава земель лесного фонда.

Использование лесов для выращивания посадочного материала лесных растений (саженцев, сеянцев) в случае невозможности соблюдения охраны редких и находящихся под угрозой исчезновения деревьев, кустарников, лиан, иных

лесных растений, занесенных в Красную книгу Российской Федерации или Красную книгу Владимирской области, не допускается.

Использование лесов для создания лесных питомников и их эксплуатации может ограничиваться в соответствии со ст. 27 Лесного кодекса Российской Федерации.

Граждане, юридические лица, которые используют леса для создания лесных питомников и их эксплуатации, приобретают право собственности на древесину и иные добытые лесные ресурсы в соответствии с гражданским законодательством, Лесным кодексом Российской Федерации (ч. 1 ст. 20 Лесного кодекса Российской Федерации).

Конкретные сроки использования лесов для создания лесных питомников и их эксплуатации устанавливаются в договоре аренды сроком от 10 до 49 лет (в соответствии с ч. 3 ст. 72 Лесного кодекса Российской Федерации).

Таблица 20

Требования (критерии) к посадочному материалу лесных древесных пород и молоднякам, площади которых подлежат отнесению к землям, на которых расположены леса

Древесные породы	Требования к посадочному материалу			Требования (критерии) к молоднякам, площади которых подлежат отнесению к землям, на которых расположены леса			
	возраст не менее, лет	диаметр стволика у корневой шейки не менее, мм	высота стволика не менее, см	группа типов леса или типов лесорастительных условий	возраст (к молоднякам, созданным искусственными комбинированным способом) не менее, лет	количество деревьев основных пород не менее, тыс. шт. на 1 га	средняя высота деревьев основных пород не менее, м
1	2	3	4	5	6	7	8
Зона хвойно-широколиственных лесов							
Район хвойно-широколиственных (смешанных) лесов европейской части Российской Федерации							
Береза карельская и повислая (бородавчатая)	2	3,0	25	Брусничная, кисличная и черничная	4	2,0	1,1
Береза повислая (бородавчатая)	2	2,5	20	Свежая и влажная судубрава	5	2,0	1,5
Дуб черешчатый	1 - 2	3,0	12	Свежая и влажная судубрава	8	1,7	0,9
Ель европейская (обыкновенная)	2 - 3	2,0	12	Сложная, мелкотравная, черничная	7	2,0	1,0
				Долгомошн	7	2,0	1,0

Древесные породы	Требования к посадочному материалу			Требования (критерии) к молоднякам, площади которых подлежат отнесению к землям, на которых расположены леса			
	возраст не менее, лет	диаметр стволика у корневой шейки не менее, мм	высота стволика не менее, см	группа типов леса или типов лесорастительных условий	возраст (к молоднякам, созданным искусственными комбинированным способом) не менее, лет	количество деревьев основных пород не менее, тыс. шт. на 1 га	средняя высота деревьев основных пород не менее, м
1	2	3	4	5	6	7	8
				ая, травяно-болотная			
Лиственницы Сукачева и сибирская	2	2,5	15	Брусничная, кисличная, черничная	5	1,7	1,2
Сосна кедровая сибирская	3 - 4	3,0	12	Брусничная, кисличная, черничная	9	1,6	0,8
				Сложная, сложная мелкотравная	5	1,5	1,5
				Долгомошная, травяная	9	1,6	0,7
Сосна обыкновенная	2 (1)	2,0	12	Лишайниковая, вересковая	7	2,5	0,8
				Брусничная, кисличная, черничная	7	2,0	1,2
				Долгомошная и сфагновая	7	2,2	1,0
Ясень обыкновенный	2	4,0	15	Свежие и влажные судубрава и дубрава	6	2,0	1,5

2.11.1. Нормативы, параметры и сроки использования лесов для осуществления изыскательской деятельности

Использование лесов для лесов для осуществления изыскательской деятельности регламентируется статьей 43.1 Лесного кодекса Российской Федерации и правилами использования лесов для осуществления изыскательской деятельности, утвержденной приказом Минприроды России от 25.04.2024 № 241.

Использование лесов для осуществления изыскательской деятельности осуществляется с предоставлением или без предоставления лесных участков, с установлением или без установления сервитута, публичного сервитута.

Для использования лесов в целях осуществления изыскательской деятельности лесной участок, находящийся в государственной или муниципальной собственности, предоставляется в аренду или в отношении этого лесного участка может быть установлен сервитут, публичный сервитут в соответствии со статьей 9 Лесного кодекса Российской Федерации.

Допускается использование лесов для осуществления изыскательской деятельности без предоставления лесного участка, установления сервитута, если осуществление изыскательской деятельности не влечет за собой проведение рубок лесных насаждений, на основании разрешений органов государственной власти, органов местного самоуправления в пределах полномочий указанных органов, определенных в соответствии со статьями 81-84 Лесного кодекса Российской Федерации.

При использовании лесов для осуществления изыскательской деятельности допускается возведение некапитальных строений, сооружений.

Правила использования лесов для осуществления изыскательской деятельности устанавливаются уполномоченным федеральным органом исполнительной власти.

2.12. Нормативы, параметры и сроки использования лесов в целях осуществления геологического изучения недр, разведки и добычи полезных ископаемых

Использование лесных участков в целях осуществления геологического изучения недр, разведки и добычи полезных ископаемых (ст. 43 Лесного кодекса Российской Федерации) осуществляется в соответствии с приказом Минприроды России от 07.07.2020 № 417 «Об утверждении Правил использования лесов для осуществления геологического изучения недр, разведки и добычи полезных ископаемых и Перечня случаев использования лесов в целях осуществления геологического изучения недр, разведки и добычи полезных ископаемых без предоставления лесного участка, с установлением или без установления сервитута», Лесным планом Владимирской области и лесохозяйственным регламентом лесничества.

Использование лесов в целях осуществления геологического изучения недр, разведки и добычи полезных ископаемых осуществляется с предоставлением или без предоставления лесных участков, с установлением или без установления сервитута.

Для использования лесов в целях осуществления геологического изучения недр, разведки и добычи полезных ископаемых лесной участок, находящийся в государственной или муниципальной собственности, предоставляется в аренду или в отношении этого лесного участка может быть установлен сервитут в соответствии со ст. 9 Лесного кодекса Российской Федерации.

Допускается использование лесов в целях осуществления геологического изучения недр без предоставления лесного участка, установления сервитута, если

выполнение работ в указанных целях не влечет за собой проведение рубок лесных насаждений или строительство объектов капитального строительства.

Соглашение об установлении сервитута заключается органом государственной власти, органом местного самоуправления в пределах полномочий указанных органов, определенных в соответствии со ст. 81-84 Лесного кодекса Российской Федерации с лицом, заинтересованным в установлении сервитута, в случаях:

а) если лесной участок не предоставлен в аренду, постоянное (бессрочное) пользование, безвозмездное пользование;

б) если лесной участок предоставлен в аренду или безвозмездное пользование на срок, не превышающий одного года.

При этом соглашение об установлении сервитута заключается только в случае, если лесной участок не может быть предоставлен на праве аренды.

При использовании лесов для осуществления геологического изучения недр, разведки и добычи полезных ископаемых на землях лесного фонда допускается строительство, реконструкция и эксплуатация объектов, не связанных с созданием лесной инфраструктуры, в соответствии со ст. 21 и 21.1 Лесного кодекса Российской Федерации.

Строительство, реконструкция и эксплуатация объектов, не связанных с созданием лесной инфраструктуры, на землях иных категорий, на которых расположены леса, допускаются в случаях, определенных федеральными законами в соответствии с целевым назначением этих земель.

В ценных лесах и на особо защитных участках лесов допускаются строительство, реконструкция и эксплуатация объектов капитального строительства, связанных с выполнением работ по геологическому изучению и разработкой месторождений углеводородного сырья, в отношении которых лицензии на пользование недрами получены до **31.12.2010**, на срок, не превышающий срока действия таких лицензий.

Допускается использование расположенных в зеленых зонах лесных участков для разработки месторождений полезных ископаемых, в отношении которых лицензии на пользование недрами получены до дня введения в действие Лесного кодекса Российской Федерации, на срок, не превышающий срока действия таких лицензий.

На лесных участках, предоставленных в аренду в целях осуществления геологического изучения недр, разведки и добычи полезных ископаемых, рубка лесных насаждений осуществляется в соответствии с проектом освоения лесов.

Право собственности на древесину, которая получена при использовании лесов, расположенных на землях лесного фонда, в соответствии со ст. 43-46 Лесного кодекса Российской Федерации, принадлежит Российской Федерации.

Реализация древесины, заготовленной при использовании лесов для выполнения работ по геологическому изучению недр, разведки и добычи полезных ископаемых, осуществляется в соответствии с Правилами реализации древесины, которая получена при использовании лесов, расположенных на землях лесного фонда, в соответствии со статьями 43–46 Лесного кодекса Российской Федерации.

Федерации, утвержденными постановлением Правительства Российской Федерации от 23.07.2009 № 604.

В ст. 10 Федерального закона Российской Федерации «О недрах» от 21.02.1992 № 2395-1 «О недрах» устанавливается, что участки недр предоставляются в пользование на определенный срок:

- для геологического изучения – на срок 5 лет;
- для добычи полезных ископаемых – на срок отработки месторождения полезных ископаемых, исчисляемый исходя из технико-экономического обоснования разработки месторождения полезных ископаемых, обеспечивающего рациональное использование и охрану недр;
- для добычи подземных вод – на срок до 25 лет;
- для добычи полезных ископаемых на основании предоставления краткосрочного права пользования участками недр при досрочном прекращении права пользования участками недр – на срок до одного года.

При осуществлении использования лесов в целях осуществления геологического изучения недр, разведки и добычи полезных ископаемых не допускается:

- валка деревьев и расчистка от древесной растительности с помощью бульдозеров, захламление порубочными остатками приграничных полос и опушек, повреждение стволов и скелетных корней опушечных деревьев, оставление (хранение) свежесрубленной древесины в лесу в летний период без принятия мер по предохранению ее от заселения стволовыми вредителями в соответствии с Правилами санитарной безопасности в лесах, утвержденными приказом Минприроды России от 09.12.2020 № 2047 «Об утверждении Правил санитарной безопасности в лесах»;

- затопление и длительное подтопление лесных насаждений;
- повреждение лесных насаждений, растительного покрова и почв за пределами земель, на которых осуществляется использование лесов;
- захламление лесов отходами производства и потребления;
- загрязнение площади земель, на которых осуществляется использование лесов и территории за ее пределами, химическими и радиоактивными веществами;
- проезд транспортных средств и иных механизмов по произвольным, неустановленным маршрутам, в том числе за пределами земель, на которых осуществляется использование лесов.

Лица, осуществляющие использование лесов в целях осуществления геологического изучения недр, разведки и добычи полезных ископаемых, обеспечивают:

- регулярное проведение очистки используемых лесов и примыкающих опушек леса, искусственных и естественных водотоков от захламления отходами производства и потребления;
- восстановление нарушенных производственной деятельностью лесных дорог, осушительных канав, дренажных систем, мостов, других

гидромелиоративных сооружений, квартальных столбов, квартальных просек, аншлагов, элементов благоустройства территории лесов;

– консервацию или ликвидацию объектов, связанных с осуществлением геологического изучения недр, разведки и добычи полезных ископаемых, по истечении сроков выполнения соответствующих работ и рекультивацию земель, которые использовались для строительства, реконструкции и (или) эксплуатации указанных объектов, не связанных с созданием лесной инфраструктуры, в соответствии с действующим законодательством Российской Федерации;

– принятие необходимых мер по устранению аварийных ситуаций, а также ликвидации их последствий, возникших по вине указанных лиц;

– активное использование земель, занятых квартальными просеками, лесными дорогами, и других, не покрытых лесом земель в целях планирования и проведения сейсморазведочных работ, в том числе перебазирования подвижного состава и грузов.

Земли, нарушенные или загрязненные при использовании лесов в целях осуществления геологического изучения недр, разведки и добычи полезных ископаемых, подлежат рекультивации после завершения работ в соответствии с проектом рекультивации, а объекты, связанные с геологическим изучением, разведкой и добычей полезных ископаемых, подлежат консервации или ликвидации в соответствии с законодательством о недрах.

Лица, использующие леса с предоставлением лесного участка, без предоставления лесного участка с установлением сервитута, в целях осуществления геологического изучения недр, разведки и добычи полезных ископаемых обязаны:

– использовать лесной участок по целевому назначению в соответствии с Лесным кодексом, иными нормативными правовыми актами Российской Федерации, лесохозяйственным регламентом лесничества, на основании проекта освоения лесов и договора аренды лесного участка, соглашения об установлении сервитута;

– составлять проект освоения лесов в соответствии с ч. 1 ст. 88 Лесного кодекса Российской Федерации;

– ежегодно подавать лесную декларацию в соответствии с ч. 2 ст. 26 Лесного кодекса Российской Федерации;

– представлять в уполномоченный орган сведения, предусмотренные ч. 1 ст. 49, ч. 1 ст. 60, ч. 1 ст. 60.11, ч. 1 ст. 66 Лесного кодекса Российской Федерации; осуществлять меры противопожарного обустройства лесов на предоставленном лесном участке в соответствии с ч. 2 ст. 53.1 Лесного кодекса Российской Федерации;

– осуществлять мероприятия по предупреждению распространения вредных организмов в соответствии с ч. 1 ст. 60.7 Лесного кодекса Российской Федерации;

– осуществлять предусмотренные ч. 1 ст. 63.1 Лесного кодекса Российской Федерации мероприятия не позднее чем через три года после рубки лесных насаждений в соответствии с проектом лесовосстановления или проектом

лесоразведения в соответствии с Правилами выполнения работ по лесовосстановлению или лесоразведению лицами, использующими леса в соответствии со ст. 43–46 Лесного кодекса Российской Федерации, и лицами, обратившимися с ходатайством или заявлением об изменении целевого назначения лесного участка, утвержденными постановлением Правительства Российской Федерации от 18.05.2022 № 897;

– после прекращения действия договора аренды лесного участка, соглашения об установлении сервитута привести лесной участок в состояние, пригодное для его дальнейшего использования по целевому назначению в соответствии с видом разрешенного использования;

– выполнять иные обязанности, предусмотренные лесным законодательством, договором аренды лесного участка, а также иными документами, на основании которых осуществляется использование лесов.

Использование лесов в целях геологического изучения недр осуществляется без предоставления лесного участка, установления сервитута на основании разрешения уполномоченного органа в случаях:

а) если выполнение работ в указанных целях не влечет за собой проведение рубок лесных насаждений или строительство объектов капитального строительства;

б) обеспечения безопасности граждан и создания необходимых условий для эксплуатации объектов, связанных с осуществлением геологического изучения недр, разведкой и добычей полезных ископаемых, в том числе в охранных зонах указанных объектов, осуществляется использование лесов для проведения;

в) размещения объектов, перечень которых установлен постановлением Правительства Российской Федерации от 03.12.2014 № 1300 «Об утверждении перечня видов объектов, размещение которых может осуществляться на землях или земельных участках, находящихся в государственной или муниципальной собственности, без предоставления земельных участков и установления сервитутов».

На территории Селивановского лесничества действует несколько месторождений полезных ископаемых, а также проводится геологическое изучение недр.

Сведения об использовании лесов для осуществления геологического изучения недр, разведки и добычи полезных ископаемых приводятся в Приложении 13.

Договор аренды лесного участка для осуществления геологического изучения недр, разведки и добычи полезных ископаемых заключается на срок до 49 лет и не требует проведения аукциона (ч. 3 ст. 72 и ч. 3 ст. 74 Лесного кодекса Российской Федерации).

2.13. Нормативы, параметры и сроки использования лесов для строительства и эксплуатация водохранилищ и иных искусственных водных объектов, создание и расширение морских и речных портов, строительство, реконструкция и эксплуатация гидротехнических сооружений

Использование лесов для строительства и эксплуатация водохранилищ и иных искусственных водных объектов, создание и расширение морских и речных портов, строительство, реконструкция и эксплуатация гидротехнических сооружений регламентируется ст. 44 Лесного кодекса Российской Федерации.

Лесные участки используются для строительства и эксплуатация водохранилищ и иных искусственных водных объектов, создание и расширение морских и речных портов, строительство, реконструкция и эксплуатация гидротехнических сооружений в соответствии с водным законодательством.

Согласно ст. 1 Водного кодекса Российской Федерации, водный объект – природный или искусственный водоем, водоток либо иной объект, постоянное или временное сосредоточение вод в котором имеет характерные формы и признаки водного режима.

Разновидностями искусственных водных объектов ст. 5 Водного кодекса Российской Федерации провозглашает, в частности, водохранилища, пруды и каналы.

Водоохранилища и пруды в лесном хозяйстве создаются и эксплуатируются, главным образом, на малых и средних реках, а также ручьях для усиления их лесопропускной способности, водоснабжения лесозаготовительного и иного производства.

Правила подготовки и принятия решения о предоставлении водного объекта в пользование утверждены постановлением Правительства Российской Федерации 19.01.2022 № 18

Лесные участки, находящиеся в государственной или муниципальной собственности для строительства и эксплуатация водохранилищ и иных искусственных водных объектов, создание и расширение морских и речных портов, строительство, реконструкция и эксплуатация гидротехнических сооружений могут предоставляться в постоянное (бессрочное) пользование, аренду или безвозмездное срочное пользование.

Право собственности на древесину, полученную от рассматриваемого использования лесов, расположенных на землях лесного фонда, принадлежит Российской Федерации (ч. 2 ст. 20 Лесного кодекса Российской Федерации).

Реализация древесины, полученной при использовании лесов, согласно ст. 44 Лесного кодекса Российской Федерации, осуществляется в соответствии с «Правилами реализации древесины, которая получена при использовании лесов, расположенных на землях лесного фонда, в соответствии со статьями 43–46 Лесного кодекса Российской Федерации», утвержденными постановлением Правительства Российской Федерации от 23.07.2009 № 604.

Без проведения аукциона договоры аренды лесных участков, находящихся в государственной или муниципальной собственности, заключаются в случае заготовки древесины на лесных участках, предоставленных юридическим лицам или индивидуальным предпринимателям для использования лесов в соответствии с ч. 3 ст. 73.1 Лесного кодекса Российской Федерации.

Конкретные сроки использования лесов для строительства и эксплуатации водохранилищ и иных искусственных водных объектов, а также гидротехнических сооружений и специализированных портов устанавливаются в

договоре аренды сроком от 1 года до 49 лет (в соответствии с ч. 3 ст. 72 Лесного кодекса Российской Федерации).

2.14. Нормативы, параметры и сроки использования лесов для строительства, реконструкции, эксплуатации линейных объектов

Использование лесов для строительства, реконструкции, эксплуатации линейных объектов регламентируется ст. 45 Лесного кодекса Российской Федерации и приказом Минприроды России от 10.07.2020 № 434 «Об утверждении Правил использования лесов для строительства, реконструкции, эксплуатации линейных объектов и Перечня случаев использования лесов для строительства, реконструкции, эксплуатации линейных объектов без предоставления лесного участка, с установлением или без установления сервитута, публичного сервитута».

Лесные участки, находящиеся в государственной или муниципальной собственности, предоставляются гражданам, юридическим лицам в соответствии со ст. 9 Лесного кодекса Российской Федерации для строительства линейных объектов.

Граждане, юридические лица, использующие леса для строительства, реконструкции, эксплуатации линейных объектов, в соответствии с пунктом 2 Перечня случаев использования лесов для строительства, реконструкции, эксплуатации линейных объектов, согласно приложению 2 к Приказу Минприроды России от 10.07.2020 № 434, вправе обратиться с ходатайством об установлении публичного сервитута в орган, уполномоченный на установление публичного сервитута. Установление публичного сервитута осуществляется в соответствии с Земельным кодексом Российской Федерации.

При использовании лесов, расположенных на землях лесного фонда, для размещения объектов, связанных со строительством, реконструкцией, эксплуатацией линейных объектов, должны использоваться нелесные земли, а при отсутствии таких земель – земли, предназначенные для лесовосстановления (вырубки, гари, редины, пустыри, прогалины и другие), а также площади, на которых произрастают низкополнотные и наименее ценные лесные насаждения.

Осуществление строительства, реконструкции и эксплуатации линейных объектов должно исключать развитие водной и ветровой эрозии земель на лесных участках, на которых размещаются линейные объекты и их охранные зоны.

Использование лесов, расположенных на землях лесного фонда, в целях строительства, реконструкции, эксплуатации линейных объектов осуществляется в соответствии с проектом освоения лесов и после подачи лесной декларации.

В целях использования линейных объектов, обеспечения их безаварийного функционирования и эксплуатации, в целях обеспечения безопасности граждан и создания необходимых условий для эксплуатации линейных объектов, в том числе в охранных зонах линейных объектов (в том числе в целях проведения аварийно-спасательных работ) гражданами, юридическими лицами, имеющими в собственности, безвозмездном пользовании, аренде, хозяйственном ведении или оперативном управлении линейные объекты, осуществляются:

– прокладка и содержание в безлесном состоянии просек вдоль и по периметру линейных объектов;

– обрезка крон, вырубка и опиловка деревьев, высота которых превышает расстояние по прямой от дерева до крайней точки линейного объекта, сооружения, являющегося его неотъемлемой технологической частью, или крайней точки вертикальной проекции линейного объекта, увеличенное на 2 м;

– вырубка сильноослабленных, усыхающих, сухостойных, ветровальных и буреломных деревьев, угрожающих падением на линейные объекты.

В целях обеспечения безопасности граждан и создания необходимых условий для эксплуатации линейных объектов, в том числе в охранных зонах линейных объектов, осуществляется использование лесов для проведения выборочных рубок и сплошных рубок деревьев, кустарников, лиан без предоставления лесных участков, установления сервитута, публичного сервитута.

В целях использования линейных объектов (в том числе в целях проведения аварийно-спасательных работ) допускаются выборочные рубки и сплошные рубки деревьев, кустарников, лиан, в том числе в охранных зонах и санитарно-защитных зонах, предназначенных для обеспечения безопасности граждан и создания необходимых условий для эксплуатации линейных объектов, сооружений, являющихся их неотъемлемой технологической частью.

В защитных лесах предусмотрены ч. 5 ст. 21 Лесного кодекса Российской Федерации выборочные рубки и сплошные рубки деревьев, кустарников, лиан допускаются в случаях, если строительство, реконструкция, эксплуатация объектов, не связанных с созданием лесной инфраструктуры, для целей использования линейных объектов, не запрещены или не ограничены в соответствии с законодательством Российской Федерации.

Если иное не установлено законодательством Российской Федерации, в охранных зонах и на просеках линий электропередачи и линий связи, других линейных объектов допускается рубка деревьев, кустарников, лиан.

По всей ширине охранных зон линейных объектов на участках с нарушенным почвенным покровом при угрозе развития эрозии гражданами, юридическими лицами, осуществляющими использование лесов в целях строительства, реконструкции, эксплуатации линейных объектов, должны проводиться работы, создающие необходимые условия для предотвращения деградации земель, негативного воздействия нарушенных земель на окружающую среду, дальнейшего использования земель по целевому назначению и разрешенному использованию и (или) проведения биологических мероприятий.

При использовании лесов в целях строительства, реконструкции, эксплуатации линейных объектов не допускается:

– повреждение лесных насаждений, растительного покрова и почв за пределами земель, на которых осуществляется использование лесов, и охранной зоны линейных объектов;

– захламливание территорий, прилегающих к землям, на которых осуществляется использование лесов, строительным и бытовым мусором, отходами древесины;

– загрязнение земель, на которых осуществляется использование лесов, и территорий, прилегающих к землям, на которых осуществляется использование лесов, химическими и радиоактивными веществами;

– проезд транспортных средств, механизмов по произвольным, неустановленным маршрутам.

Земли, нарушенные или загрязненные химическими веществами, в том числе радиоактивными, иными веществами и микроорганизмами, содержание которых не соответствует нормативам качества окружающей среды, при использовании лесов для строительства, реконструкции, эксплуатации линейных объектов, подлежат рекультивации в соответствии с действующим законодательством Российской Федерации.

Граждане, юридические лица, осуществляющие использование лесов в целях строительства, реконструкции, эксплуатации линейных объектов, обеспечивают:

– регулярное проведение очистки просеки, примыкающих опушек леса, искусственных и естественных водотоков от захламления строительными, лесосечными, бытовыми отходами, от загрязнения отходами производства, токсичными веществами;

– восстановление нарушенных производственной деятельностью лесных дорог, осушительных канав, дренажных систем, шлюзов, мостов, других гидромелиоративных сооружений, квартальных столбов, квартальных просек;

– принятие необходимых мер по устранению аварийных ситуаций, а также ликвидации их последствий.

Граждане, юридические лица, использующие леса для строительства, реконструкции, эксплуатации линейных объектов с предоставлением или без предоставления лесного участка, с установлением или без установления сервитута, публичного сервитута обязаны:

а) использовать лесной участок по целевому назначению в соответствии с Лесным кодексом, иными нормативными правовыми актами Российской Федерации, лесохозяйственным регламентом лесничества, на основании проекта освоения лесов, договора аренды лесного участка, договора безвозмездного пользования лесным участком, права постоянного (бессрочного) пользования, разрешения на использование земель или земельного участка, находящихся в государственной или муниципальной собственности, решения об установлении сервитута, публичного сервитута в соответствии с п. 3 Перечня случаев использования лесов для строительства, реконструкции, эксплуатации линейных объектов;

б) составлять проект освоения лесов в соответствии с ч. 1 ст. 88 Лесного кодекса Российской Федерации, за исключением граждан, юридических лиц, использующих леса в соответствии с договором безвозмездного пользования и граждан, юридических лиц, использующих леса на основании разрешения на использование земель или земельного участка, находящихся в государственной или муниципальной собственности;

в) подавать ежегодно лесную декларацию в соответствии с ч. 2 ст. 26 Лесного кодекса Российской Федерации (за исключением лиц, которым участки предоставлены в безвозмездное пользование, и лиц, использующих леса на основании разрешения на использование земель или земельного участка, находящихся в государственной или муниципальной собственности);

г) представлять сведения, предусмотренные ч. 1 ст. 49, ч. 1 ст. 60, ч. 1 ст. 60.11, ч. 1 ст. 66 Лесного кодекса Российской Федерации;

д) осуществлять предусмотренные ч. 2 ст. 53.1 Лесного кодекса Российской Федерации меры противопожарного обустройства лесов на предоставленном лесном участке, за исключением граждан, юридических лиц, использующих леса в соответствии с договором безвозмездного пользования;

е) проводить предусмотренные ч. 1 ст. 60.7 Лесного кодекса Российской Федерации мероприятия по предупреждению распространения вредных организмов;

ж) лица, указанные в частях 1, 2 и 5 статьи 63.1 Лесного кодекса Российской Федерации, не позднее чем через три года, если иное не установлено другими федеральными законами, после рубки лесных насаждений в случае, указанном в части 1 статьи 63.1, или после перевода земель лесного фонда в земли иных категорий в случае, указанном в части 2 статьи 63.1, обеспечивают посадку саженцев, сеянцев основных лесных древесных пород, выращенных в лесных питомниках, и агротехнический уход за лесными растениями основных лесных древесных пород в течение трех лет с момента посадки. Статья 63.1 Лесного кодекса Российской Федерации не распространяется на следующие случаи:

1) использование лесов в соответствии с частью 5 статьи 43 и частью 4 статьи 45 Лесного кодекса Российской Федерации;

2) осуществление рубок лесных насаждений при осуществлении геологического изучения недр;

3) перевод земель лесного фонда в земли особо охраняемых территорий и объектов в целях создания особо охраняемых природных территорий федерального значения или в земли промышленности, энергетики, транспорта, связи, радиовещания, телевидения, информатики, земли для обеспечения космической деятельности, земли обороны, безопасности и земли иного специального назначения в целях обеспечения обороны страны и безопасности государства;

з) в день окончания срока действия договора аренды лесного участка, договора безвозмездного пользования лесным участком, прекращения права постоянного (бессрочного) пользования лесным участком, передать уполномоченному органу лесной участок по акту приема-передачи лесного участка, в состоянии, пригодном для ведения лесного хозяйства, с характеристиками лесного участка, установленными проектом освоения лесов.

Граждане, юридические лица, в интересах которых установлен сервитут, после прекращения действия сервитута обязаны привести земельный участок в состояние, пригодное для его использования в соответствии с разрешенным использованием.

Обладатель публичного сервитута обязан привести земельный участок в состояние, пригодное для его использования в соответствии с разрешенным использованием, в срок не позднее чем три месяца после завершения строительства, капитального или текущего ремонта, реконструкции, эксплуатации, консервации, сноса инженерного сооружения, для размещения которого был установлен публичный сервитут, или в случаях установления публичного сервитута в целях, предусмотренных пп. 2, 5 ст. 39.37 Земельного кодекса Российской Федерации после завершения на земельном участке деятельности, для обеспечения которой установлен публичный сервитут;

и) выполнять иные обязанности, предусмотренные лесным законодательством.

Использование лесов с установлением сервитута осуществляется в следующих случаях:

– размещение линейных объектов, сооружений связи, не препятствующих разрешенному использованию земельного участка;

– осуществление изыскательской деятельности (в соответствии со ст. 39.23 Земельного кодекса Российской Федерации).

Использование лесов с установлением публичного сервитута осуществляется в случаях, предусмотренных ст. 39.37 Земельного кодекса Российской Федерации.

Использование лесов для строительства, реконструкции, эксплуатации, в том числе при капитальных и текущих ремонтах линейных объектов, осуществляется без предоставления лесных участков, установления сервитута, публичного сервитута в следующих случаях:

– проведение выборочных рубок и сплошных рубок деревьев, кустарников, лиан в целях обеспечения безопасности граждан и создания необходимых условий для эксплуатации линейных объектов, в том числе в охранных зонах линейных объектов;

– проведение инженерных изысканий для линейных объектов;

– капитальный или текущий ремонт линейного объекта;

– строительство временных или вспомогательных сооружений (включая ограждения, бытовки, навесы), складирование строительных и иных материалов, техники для обеспечения строительства, реконструкции линейных объектов федерального, регионального или местного значения.

Сроки использования лесов для строительства, реконструкции, эксплуатации линейных объектов определяются в соответствии со сроками эксплуатации линейного объекта, указанные в технической документации.

Лесные участки, находящиеся в государственной или муниципальной собственности, предоставляются гражданам и юридическим лицам в соответствии со ст. 9 и ч. 3 ст. 72, 74 Лесного кодекса Российской Федерации на срок до 49 лет без проведения аукциона.

Имеющиеся в лесном фонде дороги можно подразделить на лесные дороги и дороги общего пользования.

Согласно ст. 13, 21 Лесного кодекса Российской Федерации лесные дороги относятся к объектам лесной инфраструктуры, а автомобильные и железные дороги общего пользования – к объектам, не связанным с созданием лесной инфраструктуры (см. главу 1).

Линии электропередачи, линии связи, трубопроводы и иные линейные объекты считаются объектами, не связанными с созданием лесной инфраструктуры.

В существующих линейных объектах рекомендуется периодическая расчистка от древесной и кустарниковой растительности высотой более 4 м с применением механизмов.

В целях пожарной безопасности линейные объекты очищаются от срубленной древесины, порубочные остатки сжигаются.

Право собственности на древесину, полученную от рассматриваемого использования лесов, расположенных на землях лесного фонда, принадлежит Российской Федерации (ч. 2 ст. 20 Лесного кодекса Российской Федерации). Реализация древесины, полученная при использовании лесов согласно ст. 45 Лесного кодекса Российской Федерации, осуществляется в соответствии с «Правилами реализации древесины, которая получена при использовании лесов, расположенных на землях лесного фонда, в соответствии со статьями 43-46 Лесного кодекса Российской Федерации», утвержденными постановлением Правительства Российской Федерации от 23.07.2009 № 604.

Конкретные сроки использования лесов для строительства, реконструкции, эксплуатации линейных объектов устанавливаются в договоре аренды сроком до 49 лет (в соответствии с ч. 3 ст. 72 Лесного кодекса Российской Федерации).

2.15. Нормативы, параметры и сроки использования лесов для создания и эксплуатации объектов лесоперерабатывающей инфраструктуры

Использование лесов для создания и эксплуатации объектов лесоперерабатывающей инфраструктуры регламентируется ст. 46 Лесного кодекса Российской Федерации и приказом Минприроды России от 31.01.2022 № 54 «Об утверждении Правил использования лесов для создания и эксплуатации объектов лесоперерабатывающей инфраструктуры».

Настоящие Правила использования лесов для создания и эксплуатации объектов лесоперерабатывающей инфраструктуры (далее - Правила) разработаны в соответствии со статьей 46 Лесного кодекса Российской Федерации и устанавливают требования к использованию лесов для указанных целей.

Использование лесов для создания и эксплуатации объектов лесоперерабатывающей инфраструктуры представляет собой предпринимательскую деятельность, связанную с созданием объектов переработки древесины и иных лесных ресурсов, производством продукции из них.

Лесные участки, находящиеся в государственной или муниципальной собственности, предоставляются гражданам, юридическим лицам в аренду для создания и эксплуатации объектов лесоперерабатывающей инфраструктуры.

В случае, если федеральными законами допускаются осуществление переработки древесины и иных лесных ресурсов, производство продукции из них федеральными государственными учреждениями, лесные участки, находящиеся в государственной собственности, могут предоставляться этим учреждениям для указанной цели в постоянное (бессрочное) пользование.

В целях размещения объектов лесоперерабатывающей инфраструктуры используются, прежде всего, нелесные земли, а при отсутствии на лесном участке таких земель - лесные земли: участки невозобновившихся вырубок, гарей, редины, пустошей, прогалин, а также площади, на которых произрастают низкополнотные и наименее ценные лесные насаждения.

Использование лесных земель, не указанных в абзаце первом настоящего пункта, для целей размещения объектов лесоперерабатывающей инфраструктуры допускается в случае отсутствия других вариантов размещения указанных объектов.

Создание и эксплуатация лесоперерабатывающей инфраструктуры запрещается в защитных лесах, а также в иных предусмотренных Лесным кодексом Российской Федерации и другими федеральными законами случаях.

При использовании лесов для создания и эксплуатации объектов лесоперерабатывающей инфраструктуры должны исключаться случаи:

- загрязнения (в том числе радиоактивного и нефтяного) лесов и иного негативного воздействия на леса;
- въезда транспортных средств на лесные участки в случае введения ограничения на пребывание граждан в лесах.

Граждане, юридические лица, использующие леса для создания и эксплуатации объектов лесоперерабатывающей инфраструктуры, имеют право:

- создавать лесную инфраструктуру, в том числе лесные дороги;
- осуществлять на землях лесного фонда строительство, реконструкцию, капитальный ремонт, ввод в эксплуатацию и вывод из эксплуатации объектов капитального строительства, не связанных с созданием лесной инфраструктуры;
- на создание и эксплуатацию объектов лесоперерабатывающей инфраструктуры;
- осуществлять иные права, предусмотренные лесным законодательством.

Граждане, юридические лица, использующие леса для создания и эксплуатации объектов лесоперерабатывающей инфраструктуры, обязаны:

- соблюдать условия договора аренды лесного участка или решения о предоставлении лесного участка в постоянное (бессрочное) пользование в соответствии со статьей 46 Лесного кодекса Российской Федерации;
- составлять проект освоения лесов;
- использовать леса в соответствии с проектом освоения лесов;
- осуществлять учет древесины и продукции ее переработки;
- соблюдать требования, установленные Правилами пожарной безопасности в лесах, Правилами санитарной безопасности в лесах, Правилами ухода за лесами;
- подавать ежегодно лесную декларацию;
- представлять отчет об использовании лесов;
- представлять отчеты об охране лесов от пожаров и о защите лесов;

- представлять в уполномоченный орган государственной власти, орган местного самоуправления информацию, предусмотренную Лесным кодексом Российской Федерации, для внесения в государственный лесной реестр;

- выполнять иные обязанности, предусмотренные лесным законодательством.

Земли, которые использовались для строительства, реконструкции, капитального ремонта или эксплуатации объектов капитального строительства, не связанных с созданием лесной инфраструктуры, подлежат рекультивации.

Конкретные сроки использования лесов устанавливаются в договоре аренды сроком от 1 года до 49 лет (в соответствии с ч.3 ст. 72 Лесного кодекса Российской Федерации).

2.16. Нормативы, параметры и сроки использования лесов для религиозной деятельности

Леса могут использоваться религиозными организациями для осуществления религиозной деятельности в соответствии со ст. 47 Лесного кодекса Российской Федерации и Федеральным законом от 26.09.1997 № 125-ФЗ «О свободе совести и о религиозных объединениях».

На лесных участках, предоставленных для осуществления религиозной деятельности, допускается возведение зданий, строений, сооружений религиозного и благотворительного назначения.

Лесные участки, находящиеся в государственной или муниципальной собственности, предоставляются религиозным организациям в безвозмездное пользование для осуществления религиозной деятельности.

Рассматриваемое использование лесов осуществляется с предоставлением лесных участков, но без изъятия лесных ресурсов.

Заготовка и сбор лесных ресурсов, и иная подобная деятельность могут осуществляться религиозными организациями на предоставленных им лесных участках в соответствии с иными статьями Лесного кодекса Российской Федерации.

Субъектами использования лесов для осуществления религиозной деятельности и соответственно субъектами имущественных прав на соответствующие лесные участки провозглашаются религиозные организации.

В соответствии со ст. 8 Федерального закона от 26.09.1997 № 125-ФЗ «О свободе совести и о религиозных объединениях» религиозной организацией признается добровольное объединение граждан Российской Федерации, иных лиц, постоянно и на законных основаниях, проживающих на территории Российской Федерации, образованное в целях совместного исповедания и распространения веры и в установленном законом порядке зарегистрированное в качестве юридического лица.

Религиозным объединением, не имеющим статуса юридического лица, а также религиозным группам и их участникам предоставление лесов для использования в религиозных целях не предусматривается.

Религиозные организации подлежат государственной регистрации в соответствии с Федеральным законом от 08.08.2001 № 129-ФЗ «О

государственной регистрации юридических лиц индивидуальных предпринимателей» (с учетом установленного законодательством о свободе совести и свободе вероисповедания порядка государственной регистрации религиозных организаций).

Конкретные сроки использования лесов для осуществления религиозной деятельности устанавливаются в договоре безвозмездного пользования лесным участком на срок от 1 года до 5 лет (в соответствии с ч. 2 ст. 74.2 Лесного кодекса Российской Федерации).

2.17. Требования к охране, защите и воспроизводству лесов

2.17.1. Требования к мерам пожарной безопасности в лесах, охране лесов от загрязнения радиоактивными веществами и иного негативного воздействия

2.17.1.1. Нормативы мероприятий по противопожарному устройству лесов

Согласно ст. 51 Лесного кодекса Российской Федерации, леса подлежат охране от пожаров.

Охрана лесов от пожаров осуществляется в соответствии с Федеральным законом от 21.12.1994 № 69-ФЗ «О пожарной безопасности» и постановлением Правительства Российской Федерации от 07.10.2020 № 1614 «Об утверждении Правил пожарной безопасности в лесах».

Потенциальная (природная) пожарная опасность и фактическая горимость лесов зависит от многих факторов: породного состава и состояния насаждений, типа лесорастительных условий, развития транспортной сети, посещаемости лесов населением, противопожарного обустройства территории и многих других.

Охрана лесов от пожаров включает в себя выполнение мер пожарной безопасности в лесах и тушение пожаров в лесах.

Охрана лесов осуществляется с учетом их биологических, региональных особенностей и включает комплекс организационных, правовых и других мер.

Тушение пожаров в лесах осуществляется в соответствии с Лесным кодексом Российской Федерации, Федеральным законом от 21.12.1994 № 68-ФЗ «О защите населения и территорий от чрезвычайных ситуаций природного и техногенного характера» и Федеральным законом от 21.12.1994 № 69-ФЗ «О пожарной безопасности».

Меры пожарной безопасности в лесах включают в себя:

- предупреждение лесных пожаров (противопожарное обустройство лесов и обеспечение средствами предупреждения и тушения лесных пожаров);
- мониторинг пожарной опасности в лесах и лесных пожаров;
- разработку и утверждение планов тушения лесных пожаров;
- иные меры пожарной безопасности в лесах.

Правила пожарной безопасности в лесах и требования к мерам пожарной безопасности в лесах установлены постановлением Правительства Российской Федерации от 07.10.2020 № 1614 «Об утверждении Правил пожарной безопасности в лесах».

Средняя степень пожарной опасности лесов Селивановского лесничества определена с использованием данных о распределении кварталов по классам

пожарной опасности. В качестве основы для определения степени природной пожарной опасности лесного фонда лесничества была использована классификация природной пожарной опасности лесов, утвержденная приказом Рослесхоза от 05.07.2011 № 287 «Об утверждении классификации природной пожарной опасности лесов и классификации пожарной опасности в лесах в зависимости от условий погоды».

Распределение территории Селивановского лесничества по классам природной пожарной опасности приведено в таблице 21.

Таблица 21

Распределение территории Селивановского лесничества по классам природной пожарной опасности

№ п/п	Наименование участкового лесничества	Площадь по классам пожарной опасности, га					Итого	Средний класс
		I	II	III	IV	V		
1	2	3	4	5	6	7	8	9
1	Качаловское	550.3946	5046.5618	6602.1525	2671.411		14870.5199	III
2	Селивановское	27.8165	9656.7209	2983.997	375.5816		13044.116	II
3	Красногорбатское	171.3264	4108.5657	7769.8727	2265.6001		14315.3649	III
4	Малышевское	345.3908	7767.3449	6372.3551	974.9057		15459.9965	III
5	Чаадаевское	635.5785	3069.646	6985.5827	3020.5625	477.5534	14188.9231	III
6	Копнинское	2638.5483	8213.8368	1853.2308			12705.6159	II
7	Заречное	632.1985	4013.0533	4446.3496	611.5652		9703.1666	III
8	Южное	1604.5122	5529.4365	4044.4045	1226.9095		12405.2627	II
9	Муромское	626.6545	2709.5597	8138.0002	2752.9328		14227.1472	III
	Всего	7232.4203	50114.7256	49195.9451	13899.4684	477.5534	120920.1128	III
	%	6	41.4	40.7	11.5	0.4	100,0	-

Средний класс пожарной опасности III показывает среднюю вероятность возникновения лесных пожаров в течение всего пожароопасного сезона, средняя продолжительность которого для условий лесничества составляет 6 месяцев.

Распределение кварталов Селивановского лесничества по классам природной пожарной опасности приведено в Приложении 8.

Предупреждение лесных пожаров

Предупреждение лесных пожаров включает в себя противопожарное обустройство лесов и обеспечение средствами предупреждения и тушения лесных пожаров.

Меры противопожарного обустройства лесов включают в себя:

- создание, содержание и эксплуатацию лесных дорог, предназначенных для охраны лесов от пожаров;

- создание, содержание и эксплуатацию посадочных площадок, используемых в целях проведения авиационных работ по охране лесов от пожаров;

- прокладку просек, противопожарных разрывов, устройство противопожарных минерализованных полос;

- создание, содержание и эксплуатацию пожарных наблюдательных пунктов (вышек, мачт, павильонов и других наблюдательных пунктов);
- создание в целях тушения лесных пожаров условий для забора в любое время года воды из источников наружного водоснабжения;
- проведение гидромелиорации земель;
- снижение природной пожарной опасности лесов путем регулирования породного состава лесных насаждений;
- проведение профилактического контролируемого противопожарного выжигания хвороста, лесной подстилки, сухой травы и других лесных горючих материалов.

К вышеперечисленным мерам противопожарного обустройства лесов, постановлением Правительства РФ от 22.04.2025 № 526 «О мерах противопожарного обустройства лесов», дополнительно относятся:

- прочистка просек, прочистка противопожарных разрывов, прочистка противопожарных минерализованных полос и их обновление;
- эксплуатация пожарных водоемов и подъездов к источникам водоснабжения;
- благоустройство зон отдыха граждан, пребывающих в лесах в соответствии со статьей 11 Лесного кодекса Российской Федерации;
- установка и эксплуатация шлагбаумов, устройство преград, обеспечивающих ограничение пребывания граждан в лесах в целях обеспечения пожарной безопасности;
- создание и содержание противопожарных заслонов и устройство лиственных опушек;
- установка и размещение стендов и других знаков и указателей, содержащих информацию о мерах пожарной безопасности в лесах.

Противопожарное обустройство лесов на лесных участках, предоставленных в постоянное (бессрочное) пользование, в аренду, осуществляется лицами, использующими леса на основании проекта освоения лесов.

Обеспечение средствами предупреждения и тушения лесных пожаров включает в себя:

- приобретение противопожарного снаряжения и инвентаря;
- содержание пожарной техники и оборудования, систем связи и оповещения;
- создание резерва пожарной техники и оборудования, противопожарного снаряжения и инвентаря, а также горюче-смазочных материалов.

Виды средств предупреждения и тушения лесных пожаров, нормативы обеспеченности данными средствами лиц, использующих леса, нормы наличия средств предупреждения и тушения лесных пожаров при использовании лесов определены приказом Министерства природных ресурсов и экологии Российской Федерации от 09.04.2025 № 183 «Об утверждении видов средств предупреждения и тушения лесных пожаров, нормативов обеспеченности данными средствами лиц, использующих леса, норм наличия средств предупреждения и тушения лесных пожаров при использовании лесов».

Нормы по их видам и количеству установлены как минимально необходимые.

Мониторинг пожарной опасности в лесах и лесных пожаров

Мониторинг пожарной опасности в лесах и лесных пожаров включает в себя:

- наблюдение и контроль за пожарной опасностью в лесах и лесными пожарами;
- организацию системы обнаружения и учета лесных пожаров, системы наблюдения за их развитием с использованием наземных, авиационных или космических средств;
- организацию патрулирования лесов;
- прием и учет сообщений о лесных пожарах, а также оповещение населения и противопожарных служб о пожарной опасности в лесах и лесных пожарах специализированными диспетчерскими службами.

В соответствии с ч. 4 ст. 53.2 Лесного кодекса Российской Федерации порядок осуществления мониторинга пожарной опасности в лесах и лесных пожаров, состав и форма представления данных о пожарной опасности в лесах и лесных пожарах устанавливаются уполномоченным органом исполнительной власти.

Разработка и утверждение планов тушения лесных пожаров

В соответствии со ст. 53.3 Лесного кодекса Российской Федерации органы государственной власти в пределах своих полномочий разрабатывают планы тушения лесных пожаров, устанавливающие:

- перечень и состав лесопожарных формирований, пожарной техники и оборудования, противопожарного снаряжения и инвентаря, иных средств предупреждения и тушения лесных пожаров на соответствующей территории, порядок привлечения и использования таких средств в соответствии с уровнем пожарной опасности в лесах;
 - перечень сил и средств подразделений пожарной охраны и аварийно-спасательных формирований, которые могут быть привлечены в установленном порядке к тушению лесных пожаров, и порядок привлечения таких сил и средств в соответствии с уровнем пожарной опасности в лесах;
 - мероприятия по координации работ, связанных с тушением лесных пожаров;
 - меры по созданию резерва пожарной техники и оборудования, противопожарного снаряжения и инвентаря, транспортных средств и горюче-смазочных материалов;
 - иные мероприятия.
- Порядок разработки и утверждения плана тушения лесных пожаров установлен постановлением Правительства Российской Федерации от 17.05.2011 № 377 «Об утверждении правил разработки и утверждения плана тушения лесных пожаров и его формы». План разрабатывается в отношении лесничества.

Выполнение работ по охране лесов от лесных пожаров

Мероприятия по охране, защите, воспроизводству лесов, в частности охрану лесов от пожаров, осуществляют арендаторы лесных участков на основании проектов освоения лесов, а при отсутствии арендаторов – уполномоченные органы государственной власти в пределах их полномочий, определенных в соответствии со ст. 81–84 Лесного кодекса Российской Федерации (ч. 1 ст. 19 Лесного кодекса Российской Федерации).

Учитывая степень пожарной опасности в лесах лесничества и действующие Федеральный закон от 21.12.1994 № 69-ФЗ «О пожарной безопасности» Правил пожарной безопасности в лесах», проектируется комплекс противопожарных мероприятий.

Пользователи лесными участками должны быть оснащены противопожарным оборудованием в соответствии с приказом Минприроды России от 09.04.2025 № 183 «Об утверждении видов средств предупреждения и тушения лесных пожаров, нормативов обеспеченности данными средствами лиц, использующих леса, норм наличия средств предупреждения и тушения лесных пожаров при использовании лесов».

Работы по тушению лесных пожаров и осуществлению отдельных мер пожарной безопасности в лесах выполняются ГАУ ВО «Владимирский лесхоз».

На территории ГКУ ВО «Селивановское лесничество» тушение лесных пожаров осуществляет Селивановский филиал ГАУ ВО «Владимирский лесхоз», который имеет 1 ЛПС – 2 типа и 1 ЛПС – 1 типа.

В соответствии с п. 2.1 ст. 53.4 Лесного кодекса Российской Федерации – «Лица, которым лесные участки предоставлены в постоянное (бессрочное) пользование, безвозмездное пользование или в аренду, а также обладатели сервитута принимают участие в осуществлении мероприятий по тушению лесного пожара на соответствующем лесном участке (в границах соответствующего сервитута), за исключением осуществления мероприятий, предусмотренных пунктами 4.1 и 4.2 части 1 настоящей статьи, в соответствии со сводным планом тушения лесных пожаров на территории субъекта Российской Федерации» (внесены поправки Федеральным законом от 04.02.2021 № 3-ФЗ).

Для участия в выполнении работ по тушению лесных пожаров и осуществлению отдельных мер пожарной безопасности в лесах органы государственной власти вправе привлекать добровольных пожарных.

Распределение земель лесного фонда Селивановского лесничества по способам мониторинга пожарной опасности в лесах и зонам осуществления авиационных работ по охране лесов следующее:

- зона наземного мониторинга – 24,9 тыс. га;
- зона осуществления авиационных работ по охране лесов (зона авиационного мониторинга (районы применения наземных и авиационных сил и средств) – 96,0 тыс. га. Объемы мероприятий по противопожарному устройству лесов в Селивановском лесничестве приведены в таблице 22.

Таблица 22

**Объемы мероприятий по противопожарному обустройству лесов и тушению
лесных пожаров**

№ п/п	Наименование мероприятий	Ед. изм.	Срок выполнения	Объем
1	2	3	4	5
1. Разграничение территории по способам обнаружения лесных пожаров				
1.1	Зона авиационного мониторинга (районы применения наземных и авиационных средств)	тыс. га	ежегодно	96,0
1.2	Зона наземной охраны	тыс. га	ежегодно	24,9
2. Мероприятия по предупреждению возникновения лесных пожаров				
2.1	Организация постоянных действующих агитвитрин (стендов), выставок	шт.	за планируемый период	1
2.2	Установка и размещение стендов и других знаков и указателей, содержащих информацию и мерах пожарной безопасности в лесах	шт.	ежегодно	69
2.3	Благоустройство зон отдыха, пребывающих в лесах (Устройство мест отдыха и курения)	шт.	ежегодно	22
2.4	Установка и эксплуатация шлагбаумов, устройство преград, обеспечивающих ограничение пребывания граждан в лесах в целях обеспечения пожарной безопасности	шт.	ежегодно	40
2.5	Создание ДПД	шт.	ежегодно	7
3. Мероприятия по предупреждению и ограничению лесных пожаров				
3.1	Прокладка просек, противопожарных разрывов, устройство противопожарных минерализованных полос	км	ежегодно	330
3.2	Прочистка просек, прочистка противопожарных минерализованных полос и их обновление	км	ежегодно	730
3.3	Проведение контролируемого выжигания сухих горючих материалов	га	ежегодно	-
3.4	Устройство противопожарных барьеров	км	ежегодно	-
3.5	Уход за противопожарными барьерами	км	ежегодно	-
3.6	Реконструкция лесных дорог, предназначенных для охраны лесов от пожаров (Ремонт дорог противопожарного назначения)	км	ежегодно	6,0
3.7	Строительство лесных дорог, предназначенных для охраны лесов от пожаров (Строительство дорог противопожарного назначения)	км	ежегодно	2,9
3.8	Эксплуатация лесных дорог предназначенных для охраны лесов от пожаров	км	ежегодно	-
3.9	Строительство искусственных водоемов	шт.	за планируемый период	1
3.10	Устройство подъездов к водоемам	км	за планируемый период	0,1
3.11	Строительство мостов	шт.	-//-	-
3.12	Ремонт мостов	шт.	-//-	1
4. Организация связи				
4.1	Приобретение различных типов радиостанций	шт.	ежегодно	9
5. Мероприятия по организации обнаружения лесных пожаров				

№ п/п	Наименование мероприятий	Ед. изм.	Срок выполнения	Объем
1	2	3	4	5
5.1	Строительство пожарных вышек	шт.	за планируемый период	-
5.2	Ремонт вышек наблюдения за пожарной обстановкой	шт.	ежегодно	-
5.3	Приобретение камер видеонаблюдения за пожарной обстановкой	шт.	за планируемый период	-
5.4	Устройство и содержание пунктов приема донесений от авиации	шт.	ежегодно	1
5.5	Наем и содержание временных рабочих	чел.	ежегодно	8
6. Мероприятия по организации тушения лесных пожаров				
6.1.	Организация пунктов сосредоточения средств пожаротушения	шт.	ежегодно	12
6.2	Доукомплектование ЛПС-1 типа	шт.	ежегодно	1
6.3	Доукомплектование ЛПС-2 типа	шт.	ежегодно	1
6.4	Доукомплектование ЛПС-3 типа	шт.	ежегодно	-
6.5	Комплекты противопожарного оборудования и инвентаря	компл.	ежегодно	86
7. Мероприятия по развитию системы лесопожарной службы				
7.1	Организация контроля за полетом воздушного судна в режиме реального времени	тыс. га	ежегодно	95,4
7.2	Создание рабочих мест, связанных с использованием ИСДМ-Рослесхоз	чел.	за планируемый период	1
7.3	Составление проектов противопожарного обустройства лесничества	шт.	за планируемый период	1
7.4	Приобретение транспортных средств	шт.	за планируемый период	10

Нормативы, параметры и сроки проведения мероприятий по предупреждению, обнаружению и ликвидации лесных пожаров при разных классах пожарной опасности в зависимости от условий погоды приведены в Приложениях 9, 10.

2.17.1.2. Требования к охране лесов от загрязнения и иного негативного воздействия

Леса подлежат охране от загрязнения и иного негативного воздействия в соответствии со ст. 60.12–60.16 Лесного кодекса Российской Федерации, Федеральным законом от 10.01.2002 № 7-ФЗ «Об охране окружающей среды» и другими нормативными законами. При использовании лесов, охране лесов от пожаров, защите, воспроизводстве лесов, в том числе при выполнении лесосечных работ, должны соблюдаться установленные законодательством Российской Федерации требования по охране окружающей среды от загрязнения и иного негативного воздействия, выполняться меры по охране лесов от загрязнения (в том числе нефтяного, радиоактивного и другого) и иного негативного воздействия, включая меры по сохранению лесных насаждений, лесных почв, среды обитания объектов животного мира, других природных объектов в лесах, а также должна осуществляться, в том числе посредством

лесовосстановления и лесоразведения, рекультивация земель, на которых расположены леса и которые подверглись загрязнению и иному негативному воздействию.

Охрана лесов от загрязнения и иного негативного воздействия осуществляется физическими и юридическими лицами, органами государственной власти, органами местного самоуправления в пределах их полномочий, определенных в соответствии с Лесным кодексом Российской Федерации и Федеральным законом от 10.01.2002 № 7-ФЗ «Об охране окружающей среды».

Особенности рекультивации земель при использовании лесов, охране лесов от пожаров, защите, воспроизводстве лесов, в том числе при выполнении лесосечных работ, меры по сохранению лесных насаждений, лесных почв, среды обитания объектов животного мира, других природных объектов в лесах утверждаются Правительством Российской Федерации.

Невыполнение гражданами, юридическими лицами, осуществляющими использование лесов, лесохозяйственного регламента и проекта освоения лесов в части охраны лесов от загрязнения и иного негативного воздействия является основанием для досрочного расторжения договоров аренды лесных участков, договоров купли-продажи лесных насаждений, а также для принудительного прекращения права постоянного (бессрочного) пользования лесным участком или права безвозмездного пользования лесным участком.

В целях охраны лесов от радиоактивного загрязнения осуществляется радиационное обследование лесов и устанавливаются зоны их радиоактивного загрязнения.

Особенности осуществления профилактических и реабилитационных мероприятий в зонах радиоактивного загрязнения лесов устанавливаются приказом Минприроды России от 08.06.2017 № 283 «Об утверждении особенностей осуществления профилактических и реабилитационных мероприятий в зонах радиоактивного загрязнения лесов».

В целях осуществления профилактических и реабилитационных мероприятий в зонах радиоактивного загрязнения лесов на основании данных радиационных обследований леса, загрязненные радионуклидами, подразделяются на зоны радиоактивного загрязнения:

- а) зона низкой степени загрязнения лесов
 - по плотности загрязнения почвы цезием-137 (^{137}Cs) от 1 до 5 Ки/км² (от 37 до 185 кБк/м²),
 - по плотности загрязнения почвы стронцием-90 (^{90}Sr) от 0,15 до 1 Ки/км² (от 5,55 до 37 кБк/м²);
- б) зона средней степени загрязнения лесов
 - по плотности загрязнения почвы цезием-137 (^{137}Cs) от 5 до 15 Ки/км² (от 185 до 555 кБк/м²),
 - по плотности загрязнения почвы стронцием-90 (^{90}Sr) от 1 до 3 Ки/км² (от 37 до 111 кБк/м²);
- в) зона высокой степени загрязнения лесов

– по плотности загрязнения почвы цезием-137 (^{137}Cs) от 15 до 40 Ки/км² (от 555 до 1480 кБк/м²),

– по плотности загрязнения почвы стронцием-90 (^{90}Sr) свыше 3 Ки/км² (свыше 111 кБк/м²);

г) зона крайне высокой степени загрязнения лесов

– по плотности загрязнения почвы цезием-137 (^{137}Cs) свыше 40 Ки/км² (свыше 1480 кБк/м²).

Целями осуществления профилактических и реабилитационных мероприятий в зонах радиоактивного загрязнения лесов являются:

а) предотвращение вторичного загрязнения лесов радионуклидами;

б) сохранение средообразующих функций лесов;

в) возврат в хозяйственный оборот лесных участков, загрязненных радионуклидами;

г) получение нормативно чистой по радиационному фактору древесины и других лесных ресурсов, а также продуктов их переработки.

В целях охраны лесов, включая лесные насаждения, лесные почвы, среду обитания объектов животного мира и другие природные объекты в лесах, от нефтяного загрязнения осуществляются мероприятия по предупреждению и ликвидации разливов нефти и нефтепродуктов.

Подвергшиеся нефтяному загрязнению земли, на которых расположены леса, подлежат рекультивации.

Особенности охраны лесов от нефтяного загрязнения, а также осуществления мероприятий по предупреждению и ликвидации разливов нефти и нефтепродуктов устанавливаются уполномоченным федеральным органом исполнительной власти.

Поступление в природную среду любых твердых, жидких, газообразных веществ, микроорганизмов или видов энергии (звукового, электромагнитного или радиоактивного излучения) в количествах, вызывающих изменение состава и свойств компонентов природы и оказывающих вредное воздействие на человека, флору и фауну, считается загрязнением окружающей среды. По происхождению загрязнения разделяются на антропогенные и естественные, по воздействию на организмы и экосистемы – на механические, физические, биологические и химические.

При проведении мероприятий, назначенных в лесохозяйственном регламенте, должны учитываться причины загрязнения от проводимых мероприятий, приниматься все возможное для сокращения загрязнения окружающей среды.

Земли лесного фонда по своему назначению представлены двумя основными группами:

– лесной – предназначенной для выращивания насаждений;

– нелесной – представленной угодьями, не используемыми в лесном хозяйстве землями и землями специального назначения.

Перечисленные категории земель кардинально отличаются по степени антропогенного воздействия.

Если в первой группе воздействие человека носит временный характер и необходимо обеспечить сохранность леса, то вторая группа утратила свойство лесного биогеоценоза и рассматривается в качестве необходимой инфраструктуры, оказывающей воздействие на окружающую среду, в том числе на лес.

Соответственно, оценка и величина антропогенного воздействия на эти категории земель различны. Основное воздействие на лесные земли при выполнении мероприятий лесохозяйственного регламента происходит в процессе лесопользования и прежде всего, заготовки древесины и рекреации.

В процессе заготовки древесины образуются следующие группы отходов:

- древесные отходы;
- отходы от работы техники и транспорта;
- бытовые отходы.

По данным «Временного классификатора токсичных промышленных отходов», М, 1987, при заготовке и вывозке древесины при организации заготовки в спелых и перестойных насаждениях (рубки главного пользования) образуются следующие отходы на 1 тыс. м³ заготовленной древесины.

Таблица 22.1

Характеристика и объем отходов по классам опасности

Наименование отходов	Количество отходов, тонн на 1 тыс. м ³
1	2
Отходы II класса опасности	
Аккумуляторная кислота	0,00022
Отходы III класса опасности	
Отходы синтетических и минеральных масел (отработанное моторное и трансмиссионное масло)	0,0158
Индустриальное масло	0,000322
Нефтешлам при зачистке резервуаров	0,0015
Нефтешлам (проливы ГСМ)	0,0004
Промасленные фильтры	0,001
Ветошь промасленная	0,0011
Уловленные нефтепродукты очистных сооружений ливневых стоков и мойки автомобилей	0,003
Итого	0,023342
Отходы IV класса опасности	
Лесосечные отходы (сучья, вершинки, малоценная древесина)*	130,0
Отходы древесные (козырьки, отхода раскряжевки)	16,0
Лом черных металлов, пыль абразивно-металлическая, огарки сварочных электродов	0,00003
Лом абразивных изделий	0,00038
Отработанные аккумуляторы без электролита	0,0025
Осадок (шлам) нейтрализации электролита	0,00023
Отработанные шины	0,006
Лом цветных металлов	0,00037
Зола древесная	0,0036

Наименование отходов	Количество отходов, тонн на 1 тыс. м ³
1	2
Пыль твердых частиц из бункеров циклонов котельной	0,000302
Осадок из очистных сооружений бытовых и ливневых сточных вод	0,004
Твердые бытовые отходы (ТБО)	0,0384
Отходы потребления подобные ТБО	0,0012
Отходы медпункта	0,000096
Пищевые отходы пунктов общественного питания	0,0074
Итого	146,0645
Всего	146,08784

* Примечание: лесосечные древесные отходы по критерию опасности относятся к отходам V класса опасности, но вследствие отсутствия подтверждения данного класса опасности экспериментальным методом классифицируются как отходы IV класса опасности.

Данные таблицы 22.1 носят усредненный характер и в зависимости от способов рубок, видов древесного лесопользования могут существенно отличаться по количеству отходов, но отнесение их к классам опасности остается неизменным.

Последнее свидетельствует о преобладании в составе отходов IV–V классов опасности.

Данное обстоятельство учитывается в соответствующих нормативных документах, регулирующих возможность и виды пользования древесиной.

Оценивая воздействие заготовки древесины на состояние биоценоза, следует учитывать его сложившийся антропогенный характер, а также позитивную роль хозяйственных мероприятий в сохранении целевых пород и создании «нормальных» лесных насаждений.

Наряду с заготовкой древесины на лесные земли существенное влияние оказывает рекреационное лесопользование. Наиболее существенными и контролируемыми показателями антропогенного воздействия при этом виде лесопользования является дигрессия лесной среды и сохранение площади лесных земель в составе лесного участка.

Первый показатель определяется по параметрам, приведенным в таблице 22.2.

Таблица 22.2

Шкала оценки рекреационной деградации лесной среды

Характеристика участка	Стадии рекреационной деградации
1	2
Признаков нарушения лесной среды нет, рост и развитие деревьев и кустарников нормальное, механические их повреждения отсутствуют; подрост (разновозрастный) и подлесок жизнеспособные. Моховой и травяной покров из характерных для данного типа леса видов; подстилка (пружинящая) не нарушена. Регулирование рекреации не требуется.	1

Характеристика участка	Стадии рекреационной деградации
1	2
Незначительное изменение лесной среды и ухудшение роста и развития деревьев и кустарников, единичные их механические повреждения; подрост (разновозрастный) и подлесок жизнеспособные, средней густоты, имеют до 20% поврежденных и усохших экземпляров. Проективное покрытие мхов до 20%, травяного покрова – до 50% (из них 1/10 – луговая растительность); нарушение подстилки незначительное, почва и подстилка слегка уплотнены; отдельные корни деревьев обнажены, вытопано до минеральной части почвы до 5% площади. Требуется регулирование рекреационной деятельности.	2
Значительное изменение лесной среды, рост и развитие деревьев ослаблены, до 10% стволов с механическими повреждениями; подрост (одновозрастный) и подлесок угнетены, средней густоты или редкие, 21–50% поврежденных и угнетенных экземпляров. Мхи у стволов деревьев, их проективное покрытие 70–60% (из них 2/10 луговой растительности, появляются сорняки). Подстилка и почва значительно уплотнены, довольно много обнаженных корней деревьев, вытопано до минеральной части почвы 6–40% площади. Требуется активное регулирование рекреационной деятельности.	3
Сильно нарушена лесная среда древесной растительности куртинно-лугового типа, деревья значительно угнетены, 11–20% стволов с механическими повреждениями; подрост и подлесок нежизнеспособные (преимущественно в куртинах), редкие или отсутствуют, поврежденных или усохших экземпляров более 50%. Мхи отсутствуют, проективное покрытие травяного покрова 59–40% (в том числе до 1/2 занимают луговая растительность и сорняки). Много обнаженных корней деревьев, подстилка на открытых местах отсутствует, вытопано до минеральной части почвы 41–60% площади. Необходимо строгое ограничение рекреационной деятельности	4
Лесная среда деградирована; древостой разрежен, куртинно-лугового типа, деревья сильно ослаблены или усыхают, более 20% с механическими повреждениями; подрост, подлесок, мхи, подстилка отсутствуют, проективное покрытие травяного покрова до 10% (в том числе до 3/4 занимают луговая растительность и сорняки), корни большинства деревьев обнажены и повреждены. Вытопано до минеральной части почвы более 60% площади. Рекреация не допускается.	5

Таблица 22.3

**Показатели предельно допустимых нагрузок на рекреационные леса
(зеленые и лесопарковые зоны)**

Условия, регламентирующие допустимые рекреационные нагрузки	Площадь рекреационных лесов, га	Предельно допустимое число посетителей леса (рекреационная нагрузка), чел.	
		на 1 га площади	на общую площадь (по среднему показателю нагрузки)

1	2	3	4
Типы лесорастительных условий:			
- А ₂ , А ₄ , А ₅	-	2 – 4	-
- А ₃ , В ₅ , С ₅ , Д ₅	94	3 – 5	375
- В ₂ , В ₄ , С ₄ , Д ₄	340	4 – 8	2040
- В ₃ , С ₂ , С ₃ , Д ₂ , Д ₃	4116	6 – 10	32928
Итого:	4550	-	35343

Сохранение площади лесных земель в составе арендных лесных участков является важнейшей задачей органов управления и контроля.

Выполнение этой задачи зависит от фиксации состояния земель на дату передачи лесного участка в аренду. Эта работа выполняется в соответствии со ст. 70.1 Лесного кодекса Российской Федерации (проектирование лесных участков), при наличии целевого финансирования, или в процессе производства натуральных работ при составлении Проекта освоения лесов.

Фиксация состояния площадей позволит осуществить контроль условия ст. 41 Лесного кодекса Российской Федерации о возведении некапитальных строений, сооружений и осуществлении их благоустройства на нелесных и не покрытых лесом землях.

Антропогенное воздействие на леса, связанное с эксплуатацией этих объектов, определяется их целевым назначением и уменьшением их отрицательного воздействия связано с рекультивацией нарушенных при строительстве земель, противопожарным обустройством прилегающих территорий.

Целевые показатели антропогенных нагрузок на леса определяются по трем направлениям:

- строительство и эксплуатация технических объектов, влияющих на лес;
- осуществление всех видов лесопользования;
- организация мероприятий по охране, защите и воспроизводству лесов.

Задача снижения антропогенных нагрузок при строительстве технических объектов определяется действием Федерального закона от 10.01.2002 № 7-ФЗ «Об охране окружающей среды», по требованию которого в проектах строительства производится оценка вредного воздействия проектных мероприятий на окружающую среду (ОВОС).

Правильность решений, заложенных в проектах строительства и эксплуатации, контролируется в соответствии с Федеральным законом от 19.07.1995 № 174-ФЗ «Об экологической экспертизе».

Задачей органов управления и контроля в области лесного хозяйства в отношении таких объектов является проверка соблюдения требований по прохождению экологической экспертизы и контроля за исполнением проектных решений.

Антропогенное влияние на лес в процессе всех видов лесопользования регулируется системой мероприятий, разрабатываемых в «Проектах освоения лесов». В условиях области, при наличии предпринимательской деятельности, наибольшее антропогенное воздействие оказывают рекреация, заготовка

древесины, ведение охотничьего хозяйства, выполнение работ по разработке месторождений полезных ископаемых.

К целевым показателям по уменьшению антропогенного воздействия в отношении рекреационных объектов следует отнести следующие условия, в обязательном порядке закладываемые в Проекты освоения лесов.

1. Проектирование возведения временных целевых сооружений только на нелесных и не покрытых лесом землях, с сохранением лесных земель не менее 50–60% общей площади лесного участка.

2. Проектирование специальных мероприятий по уменьшению дигрессии среды, при этом на участках с третьей и более степенью дигрессии такие мероприятия обязательны.

3. При преобладании в составе лесного участка нелесных или не покрытых лесом земель проектируются мероприятия по увеличению покрытых лесом земель.

Дополнительно к определенному комплексу мер в условиях области устанавливается требование по запрещению переруба и равномерному освоению расчетных лесосек в пределах хозсекций (пород).

Использование расчетной лесосеки, ввиду применения экономических и технических условий, устанавливается как среднее за 5-летний период. При использовании лесов в сфере охотничьего хозяйства целевым показателем по уменьшению нагрузки на лес является требование по сохранению оптимальной численности животных и, прежде всего, копытных.

Права и обязанности пользователей животным миром закреплены в ст. 40 Федерального закона от 24.04.1995 № 52-ФЗ «О животном мире».

В соответствии со ст. 56 Федерального закона от 24.04.1995 № 52-ФЗ «О животном мире» юридические лица и граждане, причинившие вред объектам животного мира и среде их обитания, возмещают нанесенный ущерб добровольно либо по решению суда или арбитражного суда в соответствии с таксами и методиками исчисления ущерба животному миру, а при их отсутствии – по фактическим затратам на компенсацию ущерба, нанесенного объектам животного мира и среде их обитания, с учетом понесенных убытков, в том числе упущенной выгоды.

В случае невозможности предотвратить ущерб, нанесенный в результате жизнедеятельности объектов животного мира сельскому, водному и лесному хозяйству, убытки возмещаются из фондов экологического страхования, если пользователь животным миром является членом такого фонда.

Ущерб должен быть взыскан с пользователей животным миром, если они не приняли реальных и необходимых мер по предотвращению или уменьшению ущерба на закрепленных за ними территориях, акваториях. В случаях, если специально уполномоченные государственные органы по охране, контролю и регулированию использования объектов животного мира и среды их обитания необоснованно ограничивают пользователей животным миром в изъятии объектов животного мира, наносящих ущерб сельскому, водному и лесному хозяйству, ответственность за нанесенный ущерб несут должностные лица соответствующего специально уполномоченного государственного органа по

охране, контролю и регулированию использования объектов животного мира и среды их обитания.

Применение ст. 56 Федерального закона от 24.04.1995 № 52-ФЗ «О животном мире» зависит, прежде всего, от выполнения значений оптимальной численности и, следовательно, от величины отстрела.

Существенный вред лесным экосистемам наносит разработка месторождений полезных ископаемых. Основной мерой, обеспечивающей восстановление лесной среды после разработки месторождений, является рекультивация земель. Технология рекультивации, график ее проведения детально рассматриваются в Проектах освоения лесов, и задача органов управления состоит в надлежащем контроле за ходом работ по рекультивации.

Третья группа факторов, оказывающих влияние на лес, представлена мероприятиями по охране, защите и воспроизводству лесов. Эти мероприятия призваны улучшать состояние лесов, обеспечивают его охрану и защиту, их проведение регламентируется комплексом нормативных документов.

При практическом применении возможных технических решений предпочтение следует отдавать мероприятиям с меньшим объемом искусственного воздействия на леса.

2.17.2. Требования к защите лесов (нормативы и параметры санитарно-оздоровительных мероприятий, профилактических мероприятий по защите лесов, мероприятий по ликвидации очагов вредных организмов, а также других определенных уполномоченным федеральным органом исполнительной власти мероприятий)

Защита лесов от вредных организмов регламентируется ст. 60.1–60.11 Лесного кодекса Российской Федерации, Правилами санитарной безопасности в лесах, утвержденными Постановлением Правительства Российской Федерации от 09.12.2020 № 2047 «Об утверждении Правил санитарной безопасности в лесах» (далее – Правила санитарной безопасности).

Леса подлежат защите от вредных организмов (жизнеспособных растений любых видов, сортов или биологических типов, животных либо болезнетворных организмов любых видов, биологических типов, которые способны нанести вред лесам и лесным ресурсам).

Защита лесов направлена на выявление в лесах вредных организмов и предупреждение их распространения, а в случае возникновения очагов вредных организмов – на их ликвидацию.

Защита лесов от вредных организмов, внесенных в перечень карантинных объектов, осуществляется в соответствии с Федеральным законом от 21.07.2014 № 206-ФЗ «О карантине растений».

Защита лесов осуществляется органами государственной власти, органами местного самоуправления в пределах их полномочий, определенных в соответствии со ст. 81–84 Лесного кодекса Российской Федерации, другими федеральными законами.

Невыполнение гражданами, юридическими лицами, осуществляющими использование лесов, лесохозяйственного регламента и проекта освоения лесов в

части защиты лесов является основанием для досрочного расторжения договоров аренды лесных участков, договоров купли-продажи лесных насаждений, а также для принудительного прекращения права постоянного (бессрочного) пользования лесными участками или права безвозмездного пользования лесными участками, прекращения сервитута, публичного сервитута.

Правила санитарной безопасности устанавливают единые требования к мерам санитарной безопасности в лесах в зависимости от целевого назначения земель и целевого назначения лесов и обеспечению санитарной безопасности в лесах, в том числе при использовании, охране, защите, воспроизводстве лесов, осуществлении иной деятельности в лесах, а также при пребывании граждан в лесах.

Меры санитарной безопасности в лесах включают в себя:

- 1) лесозащитное районирование;
- 2) государственный лесопатологический мониторинг;
- 3) проведение лесопатологических обследований;
- 4) предупреждение распространения вредных организмов;
- 5) иные меры санитарной безопасности в лесах, в том числе:

– рубку аварийных деревьев – рубку деревьев с наличием структурных изъянов, в том числе гнилей, обрыва корней, опасного наклона, способных привести к падению всего дерева или его части и причинению ущерба государственному, муниципальному имуществу, а также имуществу и здоровью граждан;

– агитационные мероприятия, в том числе профилактические беседы с населением о санитарной безопасности в лесах, проведение открытых уроков в образовательных учреждениях о санитарной безопасности в лесах, развешивание аншлагов и плакатов, а также размещение информационных материалов в средствах массовой информации о необходимости соблюдения правил санитарной безопасности в лесах.

Меры санитарной безопасности в лесах, за исключением лесозащитного районирования и государственного лесопатологического мониторинга, осуществляются в соответствии с лесным планом субъекта Российской Федерации, лесохозяйственным регламентом лесничества, лесопарка и проектом освоения лесов.

Лесозащитное районирование.

При лесозащитном районировании определяются зоны слабой, средней и сильной лесопатологической угрозы, а также зоны использования наземных и (или) дистанционных методов осуществления государственного лесопатологического мониторинга, проведения лесопатологических обследований.

Порядок лесозащитного районирования установлен приказом Минприроды России от 09.01.2017 № 1 «Об утверждении порядка лесозащитного районирования».

Проведение лесозащитного районирования обеспечивается Федеральным агентством лесного хозяйства.

Государственный лесопатологический мониторинг представляет собой систему наблюдений (с использованием наземных и (или) дистанционных методов) за санитарным и лесопатологическим состоянием лесов и за происходящими в них процессами и явлениями, а также анализа, оценки и прогноза изменения санитарного и лесопатологического состояния лесов.

Государственный лесопатологический мониторинг является частью государственного экологического мониторинга (государственного мониторинга окружающей среды).

Порядок осуществления государственного лесопатологического мониторинга установлен приказом Минприроды России от 05.04.2017 № 156 «Об утверждении порядка осуществления государственного лесопатологического мониторинга».

Проведение лесопатологических обследований

Порядок проведения лесопатологических обследований установлен приказом Минприроды России от 09.11.2020 № 910 «Об утверждении порядка проведения лесопатологических обследований и формы акта лесопатологического обследования».

Лесопатологические обследования (далее – ЛПО) проводятся с использованием наземных и (или) дистанционных методов, визуальными (рекогносцировочным) и (или) инструментальными (детальным) способами, обеспечивающими необходимую точность оценки санитарного и лесопатологического состояния лесов.

ЛПО проводятся в лесах с учетом данных государственного лесопатологического мониторинга, а также иной информации о санитарном и лесопатологическом состоянии лесов.

Проведение ЛПО обеспечивается органами государственной власти или органами местного самоуправления в пределах их полномочий, (далее – уполномоченные органы), определенных ст. 81–84 Лесного кодекса Российской Федерации, либо гражданами, в том числе индивидуальными предпринимателями, и юридическими лицами, осуществляющими использование лесов.

В соответствии с п. 13 постановления Правительства Российской Федерации от 09.12.2020 № 2047 «Об утверждении Правил санитарной безопасности в лесах», граждане и юридические лица, осуществляющие использование, охрану, защиту и воспроизводство лесов, в случае обнаружения погибших или поврежденных вредными организмами, иными природными и антропогенными воздействиями лесных насаждений обязаны в 5-дневный срок со дня обнаружения таких насаждений проинформировать об этом органы государственной власти, органы местного самоуправления, уполномоченные на предоставление лесных участков в постоянное (бессрочное) пользование, аренду, безвозмездное пользование, на заключение договоров купли-продажи лесных насаждений.

Указанная информация является основанием для проведения лесопатологических обследований.

Уполномоченные органы обеспечивают прием (в том числе через специализированные диспетчерские службы, принимающие сообщения об обнаружении лесных пожаров) информации об обнаружении погибших или поврежденных лесных насаждений и регистрацию такой информации.

Проверка информации об обнаружении погибших и поврежденных насаждений, поступившей в пределах срока проведения лесопатологических обследований, осуществляется уполномоченными органами в 30-дневный срок со дня регистрации указанной информации.

ЛПО проводятся в целях:

а) получения информации о текущем санитарном состоянии лесных насаждения;

б) получения информации о текущем лесопатологическом состоянии лесных насаждений;

в) назначения мероприятий по предупреждению распространения вредных организмов.

ЛПО проводятся в отношении лесных насаждений во время вегетационного периода с момента полного распускания листвы (хвои) и до начала массовой сезонной дехромации (изменение цвета хвои и листвы, являющейся естественным процессом подготовки листопадных деревьев к зимнему периоду). В вечнозеленых лесных насаждениях (8 единиц и более вечнозеленых и хвойных (за исключением лиственницы) пород в породном составе), а также в лесных насаждениях, поврежденных ветрами (ветровал, бурелом) и верховыми пожарами, лесопатологические обследования проводятся в течение года.

В лесном плане субъекта Российской Федерации и лесохозяйственном регламенте лесничеств устанавливаются объемы ЛПО исходя из текущей ситуации на момент составления лесного плана. Ежегодные объемы ЛПО корректируются с учетом данных ГЛПМ и иной информации о санитарном и лесопатологическом состоянии лесов.

ЛПО визуальным способом (рекогносцировочным) планируются на основе информации о санитарном и лесопатологическом состоянии лесов, полученной в результате осуществления ГЛПМ, государственного мониторинга воспроизводства лесов, мониторинга пожарной опасности в лесах и лесных пожаров, а также информации, полученной от уполномоченных органов, граждан, в том числе индивидуальных предпринимателей и юридических лиц.

ЛПО инструментальным способом (детальным) планируются в лесных насаждениях, в которых по результатам ГЛПМ и (или) ЛПО визуальным способом, а также по информации, полученной из других источников, необходимо проведение санитарно-оздоровительных мероприятий (далее – СОМ).

ЛПО визуальным (рекогносцировочным) способом проводятся с использованием наземных и (или) дистанционных методов.

ЛПО инструментальным (детальным) способом проводятся только с использованием наземного метода.

В процессе ЛПО осуществляется:

- определение причин повреждений (или гибели) лесных насаждений;

- определение местоположения и границ поврежденных лесных насаждений;
- определение текущего санитарного и лесопатологического состояния лесных насаждений;
- назначение мероприятий по предупреждению распространения вредных организмов;
- выявление аварийных деревьев.

При неоднородности санитарного и лесопатологического состояния лесотаксационного выдела выделяется и описывается его часть или части (лесопатологические выделы).

При выявлении погибших насаждений или действующих очагов вредителей леса со средней и сильной степенью заселения насаждений минимальная площадь лесопатологического выдела составляет 0,1 га независимо от зоны лесопатологической угрозы. При обследовании лесных насаждений на лесных участках площадью менее 0,1 га, переданных для использования, допускается выделять лесопатологические выделы площадью менее 0,1 га.

По результатам осуществления ЛПО составляется акт лесопатологического обследования по форме, приведенной в приложении 2 к приказу Минприроды России от 09.11.2020 № 910 «Об утверждении Порядка проведения лесопатологических обследований и формы акта лесопатологического обследования».

Акт лесопатологического обследования действует до момента сохранения характеристик (санитарных и лесопатологических) лесного насаждения, но не менее 2 (двух) лет.

В зависимости от способа ЛПО заполняются соответствующие разделы и приложения к акту.

Каждый заполненный раздел акта и приложения к нему подписываются исполнителем работ по проведению ЛПО.

После подписания исполнителем акт в течение 2-х рабочих дней направляется в уполномоченные органы для утверждения и опубликования.

В течение 10-ти рабочих дней со дня поступления акта с приложениями уполномоченные органы рассматривают акт и при отсутствии замечаний его утверждает руководитель уполномоченного органа или его заместитель.

Акт лесопатологического обследования, утвержденный уполномоченным органом в срок не позднее 3-х рабочих дней со дня его утверждения размещается на официальном сайте органа государственной власти или органа местного самоуправления в информационно-телекоммуникационной сети «Интернет» и направляется в форме электронного документа, подписанного усиленной квалифицированной электронной подписью, с использованием единой системы межведомственного электронного взаимодействия или информационно-телекоммуникационных сетей общего пользования, в том числе сети «Интернет», в уполномоченный Правительством Российской Федерации федеральный орган исполнительной власти.

Срок размещения акта с приложениями на официальном сайте составляет 3 года.

Актами ЛПО назначаются мероприятия по предупреждению распространения вредных организмов.

Согласно приказу Минприроды России от 09.11.2020 № 912 «Об утверждении правил осуществления мероприятий по предупреждению распространения вредных организмов», предупреждение распространения вредных организмов в лесах включает в себя проведение:

- профилактических мероприятий по защите лесов;
- санитарно-оздоровительных мероприятий, в том числе рубок погибших и поврежденных лесных насаждений;
- других определенных уполномоченным федеральным органом исполнительной власти мероприятий.

В лесах, расположенных на особо охраняемых природных территориях, проведение мероприятий по предупреждению распространения вредных организмов осуществляется с учетом особенностей режима особой охраны территорий.

Не допускается осуществление мероприятий по предупреждению распространения вредных организмов:

- в случае, если такие мероприятия не предусмотрены соответствующим актом лесопатологического обследования;
- в случае, если уполномоченным федеральным органом исполнительной власти направлено предписание об отмене соответствующего акта лесопатологического обследования или о внесении в него изменений;
- в течение 20 дней после размещения в соответствии с ч. 3 ст. 60.6 Лесного кодекса Российской Федерации акта лесопатологического обследования на официальном сайте уполномоченных органов в информационно-телекоммуникационной сети «Интернет».

Профилактические мероприятия по защите лесов

Профилактические мероприятия направлены на повышение устойчивости лесов и предотвращение неблагоприятных воздействий на леса.

Профилактические мероприятия проводятся с целью предотвращения формирования очагов вредных лесных организмов и (или) с целью предотвращения нанесения ущерба лесам вредными лесными организмами и осуществляются как на постоянной основе в течение ряда лет, так и в течение 1–2-х лет.

Результаты планирования профилактических мероприятий отражаются в лесном плане субъекта Российской Федерации, лесохозяйственных регламентах и проектах освоения лесов.

Основанием для назначения профилактических мероприятий являются результаты лесопатологических обследований (ЛПО).

Профилактические мероприятия подразделяются на лесохозяйственные и биотехнические.

К профилактическим лесохозяйственным мероприятиям относятся:

– использование удобрений и минеральных добавок для повышения устойчивости лесных насаждений в неблагоприятные периоды (засуха, повреждение насекомыми);

– лечение деревьев;

– применение пестицидов и биологических средств защиты леса для предотвращения появления очагов вредных организмов.

Лечение деревьев осуществляется в первую очередь на лесных участках, предоставленных для осуществления рекреационной деятельности. Лечение деревьев заключается в обрезке отдельных усыхающих и поврежденных ветвей, удалении плодовых тел дереворазрушающих грибов, лечении ран, санации дупел.

Применение пестицидов и биологических средств защиты леса, в том числе способом внутривидового инъектирования деревьев, для предотвращения появления очагов вредных организмов в первую очередь производится на участках ценных лесов, объектах лесного семеноводства, в питомниках, лесах, расположенных вблизи населенных пунктов, на основании прогнозных данных на начальной фазе развития очага вредного организма. При этом не допускается использование пестицидов, которые не внесены в Государственный каталог пестицидов и агрохимикатов, разрешенных к применению на территории Российской Федерации, действующий на период проведения мероприятий (далее – пестициды).

Внутривидовое инъектирование деревьев осуществляется с целью снижения численности стволовых вредителей, гнилевых, сосудистых и иных болезней с использованием пестицидов и регламентов их применения.

Профилактическими биотехническими мероприятиями являются:

– улучшение условий обитания и размножения насекомоядных птиц и других насекомоядных животных;

– охрана местообитаний, выпуск, расселение и интродукция насекомых-энтомофагов;

– посев травянистых нектароносных растений;

– использование феромонов.

Улучшение условий обитания и размножения насекомоядных птиц и других насекомоядных животных заключается в их охране, посадке деревьев и кустарников для гнездования, развешивании скворечников и дуплянок, подкормке, посадке ремиз (полос или куртин из древесных или кустарниковых растений, служащих местами укрытия и кормления полезных птиц), сохранении и создании в лесу источников воды.

Охрана местообитаний насекомых-энтомофагов заключается в создании условий, способствующих поддержанию численности природных популяций энтомофагов в конкретных участках леса, а также обеспечивающих их сохранение и накопление.

Посев травянистых нектароносных растений производится в непосредственной близости от лесотаксационных выделов или их частей, на которых возникают очаги вредных насекомых, или по опушкам этих лесотаксационных выделов или их частей.

Использование феромонов необходимо для раннего выявления очагов, отслеживания динамики численности популяций вредителей, а в определенных случаях – и для их истребления путем массового отлова, а также для определения сроков проведения защитных мероприятий и оценки их эффективности.

Санитарно-оздоровительные мероприятия

Санитарно-оздоровительные мероприятия (СОМ) проводятся с целью улучшения санитарного и лесопатологического состояния лесных насаждений, уменьшения угрозы распространения вредных организмов, борьбы с вредителями и болезнями леса, обеспечения лесными насаждениями своих целевых функций, а также снижения ущерба от воздействия неблагоприятных факторов (воздействие огня, погодные условия, почвенно-климатические факторы и другие, биотические и абиотические факторы, наносящие ущерб устойчивости или целевой функции лесов).

СОМ назначают в первую очередь в насаждениях, поврежденных пожаром, ветром, снегом, засухой, промышленными выбросами или иными неблагоприятными факторами, а также в очагах болезней леса и массового размножения вредных насекомых, вызвавших повреждение и гибель деревьев в размерах, угрожающих целостности и устойчивости лесных насаждений, нарушению их целевых функций.

При проведении СОМ должны соблюдаться требования охраны животного мира, редких и исчезающих видов растений и уникальных растительных сообществ.

К СОМ относятся рубка погибших (утративших жизнеспособность в результате воздействия неблагоприятных факторов) и поврежденных (имеющих видимые признаки воздействия неблагоприятных факторов) лесных насаждений, уборка неликвидной древесины (уборка как поваленных, так и стоящих деревьев, древесина которых оставляется на перегнивание на лесосеке).

Планирование объемов СОМ отражается в лесном плане субъекта Российской Федерации, лесохозяйственном регламенте лесничества на основании данных государственного лесопатологического мониторинга и/или ЛПО.

Сведения о видах и объемах СОМ, планируемых к проведению лицами, использующими леса на основании договора аренды, решения о передаче лесного участка в постоянное (бессрочное) пользование, отражаются в лесной декларации.

При распределении объемов СОМ по кварталам года учитываются степень и время повреждения лесных насаждений, биология древесной породы, вредных насекомых и возбудителей заболеваний. Во избежание распространения инфекции сплошные и выборочные санитарные рубки следует проводить преимущественно в зимний период.

СОМ не планируются в лесных насаждениях 4 и 5 бонитетов, за исключением случаев угрозы возникновения в этих лесных насаждениях очагов вредных организмов, а также в лесничествах, где лесные насаждения данных бонитетов являются преобладающими.

СОМ планируются в защитных и эксплуатационных лесах, кроме заповедных участков.

Отвод лесосек для проведения СОМ проводится в вегетационный период, кроме лесотаксационных выделов или их частей, поврежденных ветрами и верховыми пожарами, или в чистых по составу вечнозеленых лесных насаждениях (8 и более единиц вечнозеленых и хвойных пород в составе насаждений, за исключением лиственницы).

Размер лесосек и сроки примыкания для проведения СОМ не лимитируется. Доля ликвидной, в том числе деловой древесины, устанавливается на основании материальной оценки лесосек.

Рубка погибших и поврежденных лесных насаждений проводится в форме сплошной (для погибших и поврежденных насаждений) и выборочной (для поврежденных насаждений) санитарной рубки.

При проведении сплошных санитарных рубок в лесных насаждениях обязательным условием является обеспечение лесовосстановления способами, предусмотренными правилами лесовосстановления, утверждаемыми уполномоченным федеральным органом исполнительной власти в соответствии с ч. 3 ст. 62 Лесного кодекса Российской Федерации.

На лесосеках, на которых осуществляются сплошные санитарные рубки в спелых и перестойных лесных насаждениях при содействии естественному восстановлению лесов, сохраняются выделенные при отводе лесосек источники обсеменения, к которым относятся единичные семенники, семенные группы, куртины, полосы, семенные деревья согласно с Правилами заготовки древесины, утверждаемыми уполномоченным федеральным органом исполнительной власти в соответствии с ч. 9 ст. 29 Лесного кодекса Российской Федерации.

В поврежденных и погибших молодняках проводится уборка неликвидной древесины, при наличии погибших семенников проводятся выборочные санитарные рубки и (или) уборка неликвидной древесины.

В эксплуатационных лесах выборочные санитарные рубки проводятся при наличии патологического отпада (деревья, заселенные стволовыми вредителями, сухостой, ветровал, бурелом), объем которого в лесных насаждениях на лесотаксационном выделе или его части в 2 и более раз превышает объем естественного отпада (деревья, отмершие в результате самоизреживания древостоя), величина которого определяется по таблицам хода роста древостоя, отражающим закономерности хода роста лесных насаждений на соответствующей территории. В защитных лесах интенсивность выборочной санитарной рубки определяется в соответствии с правилами заготовки древесины.

Отвод лесосек под санитарные сплошные и выборочные рубки производится по результатам ЛПО, проводимого инструментальным способом в соответствии с правилами заготовки древесины.

Уменьшение периметра лесосеки (уменьшение количества углов поворота) при отводе в сплошную и выборочную санитарную рубку допускается в пределах, не превышающих 10% от площади погибшего или поврежденного участка леса.

На визирах лесосек, отводимых в выборочную санитарную рубку, деревья не срубаются, и визиры расчищаются за счет обрубki сучьев и веток, а также рубки кустарника.

При назначении сплошной и выборочной санитарной рубки отбираются деревья 5-й категории состояния. Ветровал, бурелом и снеголом относят к 5-й категории состояния.

Допускается назначение в сплошную и выборочную санитарную рубку деревьев категорий состояния в следующих случаях.

В защитных и эксплуатационных лесах:

- деревья хвойных пород 4-й категории состояния;
- деревья 3–4-й категорий состояния (сильно ослабленные и усыхающие) назначаются в рубку при повреждении корневой губкой (в сосняках) и деревья различных видов вяза – при повреждении голландской болезнью;

- деревья осины 4-й категорий состояния - при повреждении осиновым трутовиком;

- в лесных насаждениях, пройденных лесным пожаром текущего года, в течение одного года после его ликвидации: деревья с наличием обугленности древесины корневой шейки не менее $3/4$ окружности ствола (при этом обязательно наличие пробной площади с раскопкой корневой шейки не менее чем у 100 деревьев) или высушивания луба не менее $3/4$ окружности ствола (наличие пробной площади также обязательно), деревья мягколиственных пород с обугленностью древесины не менее $1/2$ окружности ствола и $1/3$ высоты.

В эксплуатационных лесах деревья 3–4-й категорий состояния при наличии на стволах явных признаков гнилей (дупла, плодовые тела трутовиков, раковые раны, охватывающие более $2/3$ окружности ствола); деревья ели и пихты, имеющие повреждения коры лосем и другими животными более $2/3$ окружности ствола.

Отбор деревьев в выборочную и сплошную санитарную рубку при повреждении хвое- и листогрызущими насекомыми производится после завершения периода восстановления хвои (листвы).

При выборочной санитарной рубке жизнеспособные деревья с дуплами в количестве 5–10 шт./га оставляются в целях обеспечения естественными укрытиями представителей животного мира.

Для лесных растений, относящихся к видам, занесенным в Красную книгу Российской Федерации и (или) в Красные книги субъектов Российской Федерации, а также включенных в перечень видов (пород) деревьев и кустарников, заготовка древесины которых не допускается.

Выборочная санитарная рубка не должна приводить к нарушению жизнеспособности насаждений, значительному снижению их целостности, продуктивности или целевых свойств лесов.

После проведения выборочных санитарных рубок полнота лесных насаждений не должна быть ниже установленных допустимых значений полноты, до которых назначаются санитарные рубки.

В лесных насаждениях, для которых в естественных условиях характерно низкopolнотное произрастание древостоев, снижение полноты после выборочных санитарных рубок не лимитируется. К таким лесным насаждениям относятся: можжевельниковые, арчевые, саксауловые, высокогорные кедрачи.

В спелых и перестойных насаждениях в эксплуатационных лесах выборочные санитарные рубки не проводятся. При наличии в них повышенного текущего отпада они планируются в рубку для заготовки древесины в первую очередь.

В лесных насаждениях с участием ели, пихты в составе 70% и более проведение выборочных рубок запрещается, за исключением случаев, когда полнота в данной категории защитности не лимитируется.

Санитарная рубка считается сплошной, если вырубается весь древостой на выделе или лесопатологическом выделе. При неоднородности санитарного и лесопатологического состояния насаждения на лесотаксационном выделе куртины насаждений без признаков ослабления не подлежат рубке и не включаются в эксплуатационную площадь лесосек.

Сплошная санитарная рубка проводится в лесных насаждениях, в которых после уборки деревьев, подлежащих рубке, полнота становится ниже предельных величин, при которых обеспечивается способность древостоев выполнять функции. Расчет фактической полноты древостоя обеспечивается при проведении ЛПО.

Сплошные санитарные рубки в защитных лесах осуществляются в случаях, если насаждения полностью утрачивают свои целевые функции и, если выборочные рубки не обеспечивают замену лесных насаждений, утрачивающих свои средообразующие, водоохранные, санитарно-гигиенические, оздоровительные и иные полезные функции, на лесные насаждения, обеспечивающие сохранение целевого назначения защитных лесов и выполняемых ими полезных функций.

Порубочные остатки после выборочных и сплошных санитарных рубок подлежат сжиганию, измельчению, обработке пестицидами или вывозу в места, предназначенные для переработки древесины.

Уборка неликвидной древесины проводится в местах образования ветровала, бурелома, снеголома, верховых пожаров и других повреждений при наличии неликвидной и дровяной древесины более 90% от общего запаса погибших и поврежденных деревьев, а также в случаях, когда заготовка древесины погибших или поврежденных насаждений запрещена.

В первую очередь уборка неликвидной древесины производится в лесах, выполняющих функции защиты природных и иных объектов, а также в ценных лесах. На землях другого целевого назначения и иных категорий защитных лесов уборка неликвидной древесины производится в случае, если создается угроза пожарной опасности в лесах и возникновения очагов вредных организмов.

По результатам осуществления СОМ вносятся изменения в лесной план субъекта Российской Федерации, лесохозяйственный регламент лесничества.

Ликвидация очагов вредных организмов

Правила ликвидации очагов вредных организмов устанавливают порядок назначения, организации и осуществления мероприятий по защите леса от вредных организмов, а также методы оценки эффективности их проведения и

регламентируются приказом Минприроды России от 09.11.2020 № 913 «Об утверждении Правил ликвидации очагов вредных организмов».

Мероприятия по ликвидации очагов вредных организмов, в том числе на лесных участках, предоставленных в аренду для заготовки древесины, осуществляются в соответствии со ст. 19 Лесного кодекса Российской Федерации органами государственной власти, органами местного самоуправления в пределах полномочий, определенных в соответствии со ст. 81–84 Лесного кодекса Российской Федерации.

Ликвидация очагов вредных организмов в лесах включает в себя следующие меры:

- 1) проведение обследований очагов вредных организмов;
- 2) уничтожение или подавление численности вредных организмов, в том числе с применением химических препаратов;
- 3) рубка лесных насаждений в целях регулирования породного и возрастного составов лесных насаждений, зараженных вредными организмами.

Объем древесины, заготовленной при проведении мероприятий по ликвидации очагов вредных организмов, в расчетную лесосеку не включается.

По результатам осуществления мероприятий по ликвидации очагов вредных организмов вносятся изменения в лесной план субъекта Российской Федерации, лесохозяйственный регламент лесничества.

Территории насаждений с наличием массовых очагов вредных организмов могут объявляться зоной чрезвычайной ситуации в соответствии с Федеральным законом от 21.12.1994 № 68-ФЗ «О защите населения и территорий от чрезвычайных ситуаций природного и техногенного характера».

Мероприятия по ликвидации очагов вредных организмов, отнесенных к карантинным объектам, проводятся в соответствии с действующим законодательством о карантине растений в части, не противоречащей действующему лесному законодательству.

При осуществлении мероприятий по ликвидации очагов вредных организмов проводятся следующие виды работ:

- проектирование, планирование и согласование мероприятий (на основе данных государственного лесопатологического мониторинга, полученных при инвентаризации очагов вредных организмов);
- подтверждение численности вредных организмов;
- проведение подготовительных и организационных мероприятий;
- проведение мероприятий по уничтожению или подавлению численности вредных организмов в лесных насаждениях, заселенных вредными организмами;
- контроль и приемка мероприятий по ликвидации очагов вредных организмов;
- определение биологической эффективности проведенных работ;
- составление отчета о результатах проведенных работ.

В насаждениях, поврежденных вредителями, болезнями и другими абиотическими и антропогенными факторами проектируются сплошные и выборочные санитарные рубки, проведение которых регламентируется

Правилами санитарной безопасности в лесах, утвержденными постановлением Правительства Российской Федерации от 09.12.2020 № 2047. Объемы этих рубок приводятся в таблице 23.1.

Таблица 23.1

Нормативы и параметры санитарно-оздоровительных мероприятий

№ п/п	Показатели	Ед. изм.	Рубка погибших и поврежденных лесных насаждений			Уборка аварийных деревьев	Уборка неликвидной древесины	Итого
			всего	в том числе				
				сплошная	выборочная			
1	2	3	4	5	6	7	8	9
Хозяйство хвойное								
1	Выявленный фонд по лесоводственным требованиям	га	90,8	27,9	62,9	-	-	90,8
		тыс. м ³	8,2	5,2	3,0	-	-	8,2
2	Срок вырубki или уборки	лет	1	1	1	-	-	1
3	Ежегодный допустимый объем изъятия древесины							
	площадь	га	90,8	27,9	62,9	-	-	90,8
	корневой	тыс. м ³	8,5	5,4	3,1	-	-	8,5
	ликвидный	тыс. м ³	8,2	5,2	3,0	-	-	8,2
	деловой	тыс. м ³	2,3	1,6	0,7	-	-	2,3
Хозяйство твердолиственное								
1	Выявленный фонд по лесоводственным требованиям	га	-	-	-	-	-	-
		тыс. м ³	-	-	-	-	-	-
2	Срок вырубki или уборки	лет	-	-	-	-	-	-
3	Ежегодный допустимый объем изъятия древесины							
	площадь	га	-	-	-	-	-	-
	корневой	тыс. м ³	-	-	-	-	-	-
	ликвидный	тыс. м ³	-	-	-	-	-	-
	деловой	тыс. м ³	-	-	-	-	-	-
Хозяйство мягколиственное								
1	Выявленный фонд по лесоводственным требованиям	га	-	-	-	-	-	-
		тыс. м ³	-	-	-	-	-	-
2	Срок вырубki или уборки	лет	-	-	-	-	-	-

№ п/п	Показатели	Ед. изм.	Рубка погибших и поврежденных лесных насаждений			Уборка аварийных деревьев	Уборка неликвидной древесины	Итого
			всего	в том числе				
				сплошная	выборочная			
1	2	3	4	5	6	7	8	9
3	Ежегодный допустимый объем изъятия древесины							
	площадь	га	-	-	-	-	-	-
	корневой	тыс. м ³	-	-	-	-	-	-
	ликвидный	тыс. м ³	-	-	-	-	-	-
	деловой	тыс. м ³	-	-	-	-	-	-
Итого по лесничеству								
1	Выявленный фонд по лесоводственным требованиям	га	90,8	27,9	62,9	-	-	90,8
		тыс. м ³	8,2	5,2	3,0	-	-	8,2
2	Срок вырубki или уборки	лет	1	1	1	-	-	1
3	Ежегодный допустимый объем изъятия древесины							
	площадь	га	90,8	27,9	62,9	-	-	90,8
	корневой	тыс. м ³	8,5	5,4	3,1	-	-	8,5
	ликвидный	тыс. м ³	8,2	5,2	3,0	-	-	8,2
	деловой	тыс. м ³	2,3	1,6	0,7	-	-	2,3

Таблица 23.2

Параметры профилактических мероприятий по предупреждению распространения вредных организмов

Наименование мероприятия	Единица измерения	Объем мероприятий	Срок проведения	Ежегодный объем
1	2	3	4	5
1. Профилактические				
1.1. Лесохозяйственные				
Использование удобрений и минеральных добавок для повышения устойчивости лесных насаждений в неблагоприятные периоды (засуха, повреждение насекомыми)	га	по результатам ЛПО	-	-
Лечение деревьев	га	по результатам ЛПО	весна	-
Применение пестицидов и	га	по результатам	весна	-

Наименование мероприятия	Единица измерения	Объем мероприятий	Срок проведения	Ежегодный объем
1	2	3	4	5
биологических средств защиты леса для предотвращения появления очагов вредных организмов		ЛПО		
1.2. Биотехнические				
Улучшение условий обитания и размножения насекомоядных птиц и других насекомоядных животных	-	по результатам ЛПО	-	-
Охрана местообитаний, выпуск, расселение и интродукция насекомых-энтомофагов	-	по результатам ЛПО	-	-
Посев травянистых нектароносных растений	-	по результатам ЛПО	-	-
Использование феромонов	-	по результатам ЛПО	-	-
2. Другие мероприятия				
-	-	-	-	-

Таблица 23.3

Параметры мероприятий по ликвидации очагов вредных организмов

Наименование мероприятия	Единица измерения	Объем мероприятий	Срок проведения	Ежегодный объем мероприятия
1	2	3	4	5
Проведение обследований очагов вредных организмов	-	-	-	-
Уничтожение или подавление численности вредных организмов, в том числе с применением химических препаратов	-	-	-	-
Рубка лесных насаждений в целях регулирования породного и возрастного составов лесных насаждений, зараженных вредными организмами	-	-	-	-

Руководящими документами при выполнении мероприятий по ликвидации очагов вредных организмов, санитарно-оздоровительных мероприятий являются:

– Постановление Правительства Российской Федерации от 09.12.2020 № 2047 «Об утверждении Правил санитарной безопасности в лесах»;

– Приказ Минприроды России от 09.11.2020 № 910 «Об утверждении Порядка проведения лесопатологических обследований и формы акта лесопатологического обследования»;

– Приказ Минприроды России от 09.11.2020 № 912 «Об утверждении Правил осуществления мероприятий по предупреждению распространения вредных организмов»;

– Приказ Минприроды России от 09.11.2020 № 913 «Об утверждении Правил ликвидации очагов вредных организмов».

Агитационные мероприятия

К агитационным мероприятиям относятся:

– профилактические беседы с населением о санитарной безопасности в лесах;

– проведение открытых уроков в образовательных учреждениях о санитарной безопасности в лесах;

– развешивание аншлагов и плакатов;

– размещение информационных материалов в средствах массовой информации о необходимости соблюдения правил санитарной безопасности в лесах.

2.17.3. Требования к воспроизводству лесов (нормативы, параметры, сроки проведения мероприятий по лесовосстановлению, лесоразведению, уходу за лесами)

Вырубленные, погибшие, поврежденные леса подлежат воспроизводству (ст. 61 Лесного кодекса Российской Федерации).

Воспроизводство лесов включает в себя:

– лесное семеноводство,

– лесовосстановление,

– уход за лесами,

– осуществление отнесения земель, предназначенных для лесовосстановления, к землям, на которых расположены леса.

Согласно приказу Минприроды России от 29.12.2021 № 1024 «Об утверждении Правил лесовосстановления, формы, состава, порядка согласования проекта лесовосстановления, оснований для отказа в его согласовании, а также требований к формату в электронной форме проекта лесовосстановления» (далее – Правила лесовосстановления), лесовосстановление осуществляется естественным, искусственным или комбинированным способом.

Не менее 20% площадей искусственного и комбинированного лесовосстановления, проводимого на территории субъекта Российской Федерации, выполняется посадкой сеянцев и (или) саженцев с закрытой корневой системой до 01.03.2025.

Не менее 30% площадей искусственного и комбинированного лесовосстановления, проводимого на территории субъекта Российской Федерации, выполняется посадкой сеянцев и (или) саженцев с закрытой корневой системой с 01.03.2025.

Лесовосстановление осуществляется на основании проекта лесовосстановления:

а) лицами, осуществляющими рубки лесных насаждений в соответствии с Лесным кодексом Российской Федерации, за исключением случаев, предусмотренных ч. 2 и 4 ст. 29.1, ст. 30, ч. 4.1 ст. 32 Лесного кодекса Российской Федерации;

б) органами государственной власти, органами местного самоуправления в пределах их полномочий, определенных в соответствии со ст. 81–84 Лесного кодекса Российской Федерации;

в) лицами, осуществляющими рубку лесных насаждений при использовании лесов в соответствии со ст. 43–46 Лесного кодекса Российской Федерации, в том числе при создании охранных зон, предназначенных для обеспечения безопасности граждан и создания необходимых условий для эксплуатации объектов, связанных с выполнением работ по геологическому изучению недр и разработкой месторождений полезных ископаемых, линейных объектов, за исключением случая, предусмотренного ч. 3 ст. 63.1 Лесного кодекса Российской Федерации, и лицами, обратившимися с ходатайством или заявлением об изменении целевого назначения лесного участка, в том числе в связи с переводом земель лесного фонда в земли иных категорий, за исключением случаев перевода земель лесного фонда в земли особо охраняемых территорий и объектов;

г) лицами, осуществляющими строительство зданий, строений, сооружений в границах лесопарковых зеленых поясов либо ходатайствующими об изменении их границ, в том числе в целях перевода земель лесного фонда, включенных в состав лесопарковых зеленых поясов, в земли иных категорий.

Лесовосстановительные мероприятия на каждом лесном участке, предназначенном для проведения лесовосстановления, осуществляемые лицами, указанными в подпунктах «а» и «б», на которых расположены леса, в порядке, предусмотренном ч. 2 ст. 64.1 Лесного кодекса Российской Федерации.

Лесовосстановительные мероприятия на каждом лесном участке, предназначенном для проведения лесовосстановления, осуществляемые лицами, указанными в подпунктах «в» и «г», в соответствии с проектом лесовосстановления, считаются выполненными в случае достижения проектных показателей в соответствии с проектом лесовосстановления.

Для выращивания посадочного материала и проведения лесовосстановительных работ используются районированные семена лесных растений, соответствующие требованиям Федерального закона от 30.12.2021 № 454-ФЗ «О семеноводстве».

Согласно ст. 65 Лесного кодекса Российской Федерации при воспроизводстве лесов используются улучшенные и сортовые семена лесных растений или, если такие семена отсутствуют, нормальные семена лесных растений.

Составной частью лесного семеноводства является проведение комплекса мероприятий по созданию и использованию объектов лесного семеноводства.

Объекты лесного семеноводства, имеющиеся на территории Селивановского лесничества Владимирской области, приведены в таблице 24.

Согласно ст. 119 Лесного кодекса Российской Федерации постоянные лесосеменные участки относятся к особо защитным лесным участкам. В целях

сохранения генофонда высокопродуктивных насаждений, получения семян с улучшенными наследственными свойствами в лесном фонде лесничества планируется создание объектов лесного семеноводства, а также проведение агротехнических и лесоводственных уходов за ними.

Таблица 24.1

Нормативы и параметры существующих и проектируемых объектов лесного семеноводства

№ п/п	Наименование объектов лесного семеноводства	Характеристика объектов лесного семеноводства	Местоположение	Мероприятия (по годам)
1	2	3	4	5
1.	Плюсовое дерево	Сосна обыкновенная (1 шт.)	Малышевское уч. л-во, кв. 74, выд. 40	-
2.	Плюсовые деревья	Сосна обыкновенная (2 шт.)	Качаловское уч. л-во, кв. 106, выд. 1	-

Для проведения искусственного и комбинированного лесовосстановления необходимо использовать посадочный материал, соответствующий требованиям, указанным в таблице 1 приложения 17 приказа Минприроды России от 29.12.2021 № 1024 «Об утверждении Правил лесовосстановления, формы, состава, порядка согласования проекта лесовосстановления, оснований для отказа в его согласовании, а также требований к формату в электронной форме проекта лесовосстановления». В случае достижения установленных требований к посадочному материалу по высоте стволика и диаметру стволика у корневой шейки допускается использование однолетних сеянцев сосны обыкновенной и березы повислой. Требования к посадочному материалу с закрытой корневой системой установлены в п.43 Правил лесовосстановления, утвержденных приказом Минприроды России от 29.12.2021 № 1024.

Технологические карты проведения работ по лесовосстановлению в области утверждены приказом Департамента лесного хозяйства администрации Владимирской области.

Технологические карты на проведение искусственного и комбинированного лесовосстановления сеянцами сосны обыкновенной и ели европейской приводятся в Приложении 7.

При посадке лесных культур сеянцами и (или) саженцами с закрытой корневой системой количество высаживаемых растений должно быть не менее 2,5 тысяч штук на 1 га.

В целях предотвращения зарастания поверхности почвы сорной травянистой и древесно-кустарниковой растительностью, накопления влаги в почве, проводят агротехнический и лесоводственный уходы за лесными культурами.

К агротехническим уходам в соответствии с Правилами лесовосстановления относят:

- ручная оправка растений от завала травой и почвой, заноса песком, размыва и выдувания почвы, выжимания морозом;
- рыхление почвы с одновременным уничтожением травянистой и древесной растительности;
- подавление, скашивание травянистой и древесно-кустарниковой растительности механическим способом;
- применение химических средств (гербицидов, арборицидов) для уничтожения нежелательной травянистой и древесно-кустарниковой растительности;
- дополнение лесных культур, подкормка минеральными удобрениями и полив лесных культур.

В целях предотвращения гибели лесных культур от заглушения нежелательной древесно-кустарниковой растительностью необходимо предусматривать проведение лесоводственного ухода до момента отнесения к землям, на которых расположены леса.

К лесоводственному уходу относится уничтожение нежелательной древесно-кустарниковой растительности механическими или химическими средствами.

Лесоводственный уход направлен на улучшение условий роста для растений главных древесных лесных пород, определенных в проекте лесовосстановления. Изреживание (уменьшение числа) растений главных древесных лесных пород при осуществлении лесоводственного ухода допускается в отношении усохших, поврежденных и ослабленных растений, а также для соблюдения технологии при применении механизированных средств. Допускается сохранение сопутствующих лесных пород для формирования смешанного насаждения в целях сохранения водного почвенного баланса, уменьшения пожарной опасности.

В лесной зоне агротехнический и лесоводственный уход проводятся с целью предотвращения снижения прироста лесных насаждений главной древесной породы.

Количество агротехнических и лесоводственных уходов зависит от интенсивности роста сорной растительности и дополнительных целей уходов.

Общее количество агротехнических и лесоводственных уходов на весь период выращивания лесных культур проектируется: в зоне хвойно-широколиственных лесов от 3 до 6 уходов.

Количество агротехнических и лесоводственных уходов, проводимых на конкретных лесных участках, предусматривается проектом лесовосстановления, разработанным в соответствии с лесохозяйственным регламентом Селивановского лесничества. При этом в первый год роста лесных культур в зоне хвойно-широколиственных лесов должно быть проведено до 3 уходов.

Лесные культуры с приживаемостью 25–85%, определенной при инвентаризации в соответствии с абзацем 2 п. 9 Правил лесовосстановления, в которых не обеспечивается количество деревьев главной породы,

предусмотренной в таблице 1 Приложения 17 к Правилам лесовосстановления, подлежат дополнению.

Лесные культуры с приживаемостью менее 25% от количества, предусмотренного критериями к молоднякам лесных древесных пород в соответствующих условиях, считаются погибшими.

При создании культур хвойных пород необходимо проводить противопожарные профилактические мероприятия путем сохранения буферных полос из лиственных пород, проведения минерализованных полос.

Площади естественных молодняков и молодняков искусственного происхождения подлежат отнесению к землям, на которых расположены леса, при достижении критериев, установленных приложением 17 таблицей 1 приказа Минприроды России от 29.12.2021 № 1024 «Об утверждении Правил лесовосстановления, формы, состава, порядка согласования проекта лесовосстановления, оснований для отказа в его согласовании, а также требований к формату в электронной форме проекта лесовосстановления». Для молодняков лиственных пород, не включенных в указанную таблицу, критерии должны соответствовать показателям по березе повислой.

Основные (целевые) породы в различных условиях произрастания: сосна обыкновенная, ель европейская, береза повислая (бородавчатая), липа, ольха черная, осина (при планировании естественного лесовосстановления вследствие природных процессов после вырубki мягколиственных насаждений).

Таблица 24.2

Требования (критерии) к посадочному материалу лесных древесных пород и молоднякам, площади которых подлежат отнесению к землям, на которых расположены леса

Древесные породы	Требования к посадочному материалу			Требования (критерии) к молоднякам, площади которых подлежат отнесению к землям, на которых расположены леса			
	возраст не менее, лет	диаметр стволика у корневой шейки не менее, мм	высота стволика не менее, см	группа типов леса или типов лесорастительных условий	возраст (к молодняка м, созданным искусственным и комбинированным способом) не менее, лет	количество деревьев основных пород не менее, тыс. шт. на 1 га	средняя высота деревьев основных пород не менее, м
Зона хвойно-широколиственных лесов							
Район хвойно-широколиственных (смешанных) лесов Европейской части Российской Федерации							
Береза карельская и повислая (бородавчатая)	2	3,0	25	Брусничная, кисличная и черничная	4	2,0	1,1

Древесные породы	Требования к посадочному материалу			Требования (критерии) к молоднякам, площади которых подлежат отнесению к землям, на которых расположены леса			
	возраст не менее, лет	диаметр стволика у корневой шейки не менее, мм	высота стволика не менее, см	группа типов леса или типов лесорастительных условий	возраст (к молоднякам, созданным искусственным и комбинированным способом) не менее, лет	количество деревьев основных пород не менее, тыс. шт. на 1 га	средняя высота деревьев основных пород не менее, м
Зона хвойно-широколиственных лесов							
Район хвойно-широколиственных (смешанных) лесов Европейской части Российской Федерации							
Береза повислая (бородавчатая)	2	2,5	20	Свежая и влажная судубрава	5	2,0	1,5
Дуб черешчатый	1-2	3,0	12	Свежая и влажная судубрава	8	1,7	0,9
Ель европейская (обыкновенная)	2-3	2,0	12	Сложная мелкотравная, черничная	7	2,0	1,0
				Долгомошная, травяно-болотная	7	2,0	0,7
Лиственница Сукачева и сибирская	2	2,5	15	Брусничная, кисличная, черничная	5	1,7	1,2
Сосна кедровая сибирская	3-4	3,0	12	Брусничная, кисличная, черничная	9	1,6	0,8
				Сложная, сложная мелкотравная	5	1,5	1,5
				Долгомошная, травяная	9	1,6	0,7

Древесные породы	Требования к посадочному материалу			Требования (критерии) к молоднякам, площади которых подлежат отнесению к землям, на которых расположены леса			
	возраст не менее, лет	диаметр стволика у корневой шейки не менее, мм	высота стволика не менее, см	группа типов леса или типов лесорастительных условий	возраст (к молодняка м, созданным искусственным и комбинированным способом) не менее, лет	количество деревьев основных пород не менее, тыс. шт. на 1 га	средняя высота деревьев основных пород не менее, м
Зона хвойно-широколиственных лесов							
Район хвойно-широколиственных (смешанных) лесов Европейской части Российской Федерации							
Сосна обыкновенная	2 (1)	2,0	12	Лишайниковая, вересковая	7	2,5	0,8
				Брусничная, кисличная, черничная	7	2,0	1,2
				Долгомошная и сфагновая	7	2,2	1,0
Ясень обыкновенный	2	4,0	15	Свежая и влажная судубрава и дубрава	6	2,0	1,5
Ольха черная, Липа, Осина				Сложная, Сложная мелкотравная, Травяная	5 5 2	2,0	1,1

Нормативы мероприятий по воспроизводству лесов в лесах лесничества приводятся в таблице 24.3.

Таблица 24.3

Нормативы и параметры мероприятий по лесовосстановлению и лесоразведению

площадь, га

Показатели	Не покрытые лесной растительностью земли				Лесосеки сплошных рубок предстоящего периода	Лесоразведение	Всего
	гари и погибшие насаждения	вырубки	прогалины и пустыри	итого			
1	2	3	4	5	6	7	8
Земли, нуждающиеся в лесовосстановлении, всего:	58	1803	183	2044	5692	-	7736
В том числе по породам:							
хвойным	-	1067	57	1124	3015	-	4139
твердолиственным	-	-	-	-	-	-	-

Показатели	Не покрытые лесной растительностью земли				Лесосеки сплошных рубок предстоящего периода	Лесоразведение	Всего
	гари и погибшие насаждения	вырубки	прогалины и пустыри	итого			
1	2	3	4	5	6	7	8
мягколиственным	58	736	126	920	2677	-	3597
В том числе по способам:							
искусственное (создание лесных культур), всего	-	850	-	850	2800	-	3650
из них по породам:							
хвойным	-	850	-	850	2800	-	3650
твердолиственным	-	-	-	-	-	-	-
мягколиственным	-	-	-	-	-	-	-
Комбинированное, всего	-	-	-	-	5	-	5
из них по породам:							
хвойным	-	-	-	-	5	-	5
твердолиственным	-	-	-	-	-	-	-
мягколиственным	-	-	-	-	-	-	-
Естественное заращивание, всего	58	953	183	1194	2887	-	4081
из них по породам:							
хвойным	-	217	57	274	210	-	484
твердолиственным	-	-	-	-	-	-	-
мягколиственным	58	736	126	920	2677	-	3597
Земли, нуждающиеся в лесоразведении	-	-	-	-	-	-	-

Объемы и способы лесовосстановления подлежат ежегодному уточнению с учетом фактической рубки лесных насаждений и наличия фонда лесовосстановления.

Видовое (породное) разнообразие восстанавливаемых (культивируемых) древесных пород может быть расширено за счет лесных участков, предоставленных в аренду для использования в рекреационных и научно-образовательных целях.

Мероприятия по лесоразведению

В связи с отсутствием во Владимирской области фонда свободных земель мероприятия по лесоразведению не предусматриваются.

Уход за лесом, не связанный с заготовкой древесины

Согласно приказу Минприроды России от 30.07.2020 № 534 «Об утверждении Правил ухода за лесами», к уходу за лесами, не связанному с заготовкой древесины, относятся рубки осветления и рубки прочистки.

Рубки осветления направлены на улучшение породного и качественного состава молодняков и условий роста деревьев целевой или целевых древесных пород.

Рубки прочистки направлены на регулирование густоты лесных насаждений и улучшение условий роста деревьев целевой или целевых древесных пород, а также на продолжение формирования породного и качественного состава молодняков.

В молодняках (при рубках осветления и рубках прочистки) определяющими признаками целесообразности осуществления рубок, проводимых в целях ухода за лесными насаждениями, являются: состав древостоя, сомкнутость его полога (крон), густота, определяемая количеством деревьев на единицу площади, соотношение высот целевых и второстепенных древесных пород.

В смешанных молодняках для освобождения деревьев целевых древесных пород от отрицательного влияния деревьев второстепенных древесных пород, рубки, проводимые в целях ухода за лесными насаждениями, назначаются независимо от сомкнутости полога лесных насаждений.

В чистых перегущенных молодняках (полнотой более 1,0) сомкнутость крон после рубки не должна быть ниже 0,6. В смешанных древостоях, в которых экземпляры целевой древесной породы заглушаются или охлестываются экземплярами второстепенной древесной породы, а также в молодняках, неоднородных по происхождению, допускается снижение сомкнутости крон после рубки до 0,4.

В лесных культурах и в молодняках естественного происхождения, в которых целевые древесные породы находятся под пологом малоценных мягколиственных пород, допускается полная вырубка верхнего полога малоценных древесных пород.

Уход за молодняками (рубки осветления и рубки прочистки) может осуществляться как методом равномерной рубки деревьев по всей площади, так и неравномерной (группами, коридорами, куртинами) рубки деревьев.

При неравномерном групповом или куртинном размещении деревьев целевых древесных пород по площади лесного участка должен применяться неравномерный групповой метод проведения рубок или куртинный метод проведения рубок лесных насаждений, проводимых в целях ухода за лесными насаждениями.

В смешанных молодняках при выращивании смешанных насаждений необходимо обеспечивать (в том числе рубками) размещение деревьев каждой древесной породы чистыми группами и с примесью деревьев других пород, не превышающих по высоте целевые (полосами или куртинами, состоящими из деревьев одной древесной породы).

Рубки осветления и рубки прочистки должны проводиться при отсутствии глубокого снежного покрова.

В лиственных молодняках степной зоны уход за лесами должен проводиться в весенний период.

Рубки, проводимые в целях ухода за лесными насаждениями, в лесных насаждениях ягодниковых типов леса с целью их сохранения осуществляются преимущественно при промерзшей почве и снежном покрове.

Нормативы и параметры ухода за молодняками и иных мероприятий по уходу за лесами, не связанных с рубками ухода, приведены в таблице 25.

Нормативы и параметры ухода за молодняками и иных мероприятий по уходу за лесами, не связанных с рубками ухода

Наименование видов ухода за лесами	Наименование участкового лесничества	Хозяйство (хвойное, твердолиственное, мягколиственное)	Древесная порода	Площадь, га	Вырубаемый запас, куб./м	Срок повторности, лет	Ежегодный размер		
							площадь, га	вырубаемый запас, куб./м	с 1 га
1	2	3	4	5	6	7	8	9	10
Рубки, проводимые в целях ухода за лесными насаждениями									
Всего	-	-	-	2586	27125	5	515,954	5425,1	
в том числе:									
Рубки осветления	Качаловское	хвойное	Сосна	50	235	5	9,9264	47,3	6
		мягколиственное	Берёза	15	90	5	3	18	7
			Осина	5	35	5	1	7	7
	Селивановское	хвойное	Сосна	104	390	5	13	78	6
	Красногорбатское	хвойное	Сосна	120	720	5	24,0856	144	6
			Ель	22	130	5	4,4	26	6
	Красногорбатское	мягколиственное	Берёза	21	120	5	4,2	24	6
	Мальшевское	хвойное	Сосна	341	2155	5	70	420	6
			мягколиственное	Берёза	15	90	5	3	18
		Осина		0	0	5	0	0	0
Чаадаевское	хвойное	Сосна	133	820	5	28,6	165	6	
Рубки осветления	Заречное	хвойное	Сосна	135	800	5	29	170	6
	Южное	хвойное	Сосна	235	1400	5	49	280	6
	Итого				1196	6985	-	239,2120	1397,3
Рубки прочистки	Качаловское	хвойное	Сосна	380	6100	5	76,0841	1125,3	15
			Ель	15	195	5	2,9251	39	11
		мягколиственное	Берёза	5	165	5	1	33	33
	Селивановское	хвойное	Сосна	443	6600	5	88,5	1300	15
			Ель	27	290	5	5,4	58	11

Наименование видов ухода за лесами	Наименование участкового лесничества	Хозяйство (хвойное, твердолиственное, мягколиственное)	Древесная порода	Площадь, га	Вырубаемый запас, куб./м	Срок повторности, лет	Ежегодный размер		
							площадь, га	вырубаемый запас, куб./м	
общий	с 1 га								
1	2	3	4	5	6	7	8	9	10
удобрение лесов	-	-	-	-	-	-	-	-	-
уход за опушками	-	-	-	-	-	-	-	-	-
уход за подлеском	-	-	-	-	-	-	-	-	-
уход за лесами путем уничтожения нежелательной древесной растительности	-	-	-	-	-	-	-	-	-
другие мероприятия	-	-	-	-	-	-	-	-	-

Нормативы режима проведения рубок осветления и рубок прочистки с учетом состава лесных насаждений и типов леса приводятся в Приложении 11.

2.18. Особенности требований к использованию лесов по лесорастительным зонам и лесным районам, включающих схему лесорастительного районирования лесничества, особенности требований (по нормативам, параметрам и срокам использования) к различным видам использования лесов в соответствии с лесорастительными зонами и лесными районами

Леса Селивановского лесничества отнесены к зоне хвойно-широколиственных лесов лесному району хвойно-широколиственных (смешанных) лесов Европейской части Российской Федерации.

Распределение лесов Селивановского лесничества по лесорастительным зонам и лесным районам указано в таблице 2 настоящего регламента.

Особенности требований к видам использования лесов приведены в главе 2 лесохозяйственного регламента.

Все приведенные в разделах нормативы использования лесов соответствуют лесорастительной зоне хвойно-широколиственных лесов, хвойно-широколиственному лесному району европейской части Российской Федерации.

Глава 3. Ограничения использования лесов

3.1. Ограничения по видам целевого назначения лесов

Установление ограничений использования лесов предусматривается ст. 27 Лесного кодекса Российской Федерации.

Леса Селивановского лесничества по своему целевому назначению относятся к защитным и эксплуатационным лесам.

Целевое назначение защитных лесов, определенное статьей 12 Лесного кодекса Российской Федерации, - освоение их в целях сохранения средообразующих, водоохраных, защитных, санитарно-гигиенических, оздоровительных и иных полезных функций лесов с одновременным использованием лесов при условии, если это использование совместимо с целевым назначением защитных лесов и выполняемыми ими полезными функциями; эксплуатационных лесов – освоение в целях устойчивого, максимально эффективного получения высококачественной древесины и других лесных ресурсов, продуктов их переработки с обеспечением сохранения полезных функций лесов.

Согласно статье 110 Лесного кодекса Российской Федерации, на территории лесничества выделены леса, выполняющие функции защиты природных и иных объектов (леса, расположенные в защитных полосах лесов; леса, расположенные в лесопарковых зонах; леса, расположенные в зеленых зонах) и эксплуатационные леса.

Ограничения, связанные с видами целевого назначения лесов, установленные применительно к категориям защитных лесов Селивановского лесничества, приведены в таблице 26.

Таблица 26

Ограничения по видам целевого назначения лесов

№	Целевое назначение лесов	Ограничение использования лесов
1	2	3
1.	Защитные леса	Запрещается: - осуществление деятельности, несовместимой с их целевым назначением и полезными функциями; - создание и эксплуатация лесоперерабатывающей инфраструктуры; - сплошные рубки лесных насаждений в защитных лесах, за исключением случаев, предусмотренных частью 6 статьи 21 Лесного кодекса Российской Федерации, и случаев, если выборочные рубки не обеспечивают замену лесных насаждений, утрачивающих свои средообразующие, водоохраные, санитарно-гигиенические, оздоровительные и иные полезные функции, на лесные насаждения, обеспечивающие сохранение целевого назначения защитных лесов и выполняемых ими полезных функций, если иное не установлено Лесного кодекса Российской Федерации.

№	Целевое назначение лесов	Ограничение использования лесов
1	2	3
2.	Леса, расположенные на особо охраняемых природных территориях	<p>Запрещается:</p> <ul style="list-style-type: none"> - проведение сплошных рубок лесных насаждений, если иное не предусмотрено правовым режимом функциональных зон, установленных в границах этих особо охраняемых природных территорий; - проведение сплошных рубок лесных насаждений, если иное не предусмотрено положением о соответствующем государственном природном заказнике.
3.	Леса, расположенные в водоохраных зонах	<p>Запрещается:</p> <ul style="list-style-type: none"> - использование токсичных химических препаратов; - ведение сельского хозяйства, за исключением сенокоса, пчеловодства и товарной аквакультуры (товарного рыбоводства); - создание и эксплуатация лесных плантаций; - строительство и эксплуатация объектов капитального строительства, за исключением велосипедных, велопешеходных, пешеходных и беговых дорожек, лыжных и роллерных трасс, если такие объекты являются объектами капитального строительства, линейных объектов, гидротехнических сооружений и объектов, необходимых для геологического изучения, разведки и добычи нефти и природного газа; - использование сточных вод в целях повышения почвенного плодородия; - размещение кладбищ, объектов уничтожения биологических отходов, объектов размещения отходов производства и потребления, химических, взрывчатых, токсичных, отравляющих и ядовитых веществ (за исключением специализированных хранилищ аммиака, метанола, аммиачной селитры и нитрата калия на территориях морских портов, перечень которых утверждается Правительством Российской Федерации, за пределами границ прибрежных защитных полос), пунктов захоронения радиоактивных отходов, а также загрязнение территории загрязняющими веществами, предельно допустимые концентрации которых в водах водных объектов рыбохозяйственного значения не установлены; - осуществление авиационных мер по борьбе с вредными организмами; - движение и стоянка транспортных средств (кроме специальных транспортных средств), за исключением их движения по дорогам и стоянки на дорогах и в специально оборудованных местах, имеющих твердое покрытие; - строительство и реконструкция автозаправочных станций, складов горюче-смазочных материалов (за исключением случаев, если автозаправочные станции, склады горюче-смазочных материалов размещены на

№	Целевое назначение лесов	Ограничение использования лесов
1	2	3
		<p>территориях портов, инфраструктуры внутренних водных путей, в том числе баз (сооружений) для стоянки маломерных судов, объектов органов федеральной службы безопасности), станций технического обслуживания, используемых для технического осмотра и ремонта транспортных средств, осуществление мойки транспортных средств;</p> <ul style="list-style-type: none"> - хранение пестицидов и агрохимикатов (за исключением хранения агрохимикатов в специализированных хранилищах, размещенных на территориях морских портов за пределами границ прибрежных защитных полос), применение пестицидов и агрохимикатов; - сброс сточных, в том числе дренажных, вод; - разведка и добыча общераспространенных полезных ископаемых (за исключением случаев, если разведка и добыча общераспространенных полезных ископаемых осуществляются пользователями недр, осуществляющими разведку и добычу иных видов полезных ископаемых, в границах предоставленных им в соответствии с законодательством Российской Федерации о недрах горных отводов и (или) геологических отводов на основании утвержденного технического проекта в соответствии со статьей 19.1 Закона Российской Федерации от 21.02.1992 № 2395-1 «О недрах»). <p>В границах прибрежных защитных полос запрещаются:</p> <ul style="list-style-type: none"> - распашка земель; - размещение отвалов размываемых грунтов; - выпас сельскохозяйственных животных и организация для них летних лагерей, ванн.
4.	Леса, выполняющие функции защиты природных и иных объектов:	
5.	в том числе, леса, расположенные в зеленых зонах	<p>Запрещается:</p> <ul style="list-style-type: none"> - использование токсичных химических препаратов; - разведка и добыча полезных ископаемых; - ведение сельского хозяйства, за исключением сенокосения и пчеловодства, а также возведение изгородей в целях сенокосения и пчеловодства; - строительство и эксплуатация объектов капитального строительства, за исключением гидротехнических сооружений, линий связи, линий электропередачи, подземных трубопроводов; - осуществление видов деятельности в сфере охотничьего хозяйства, если осуществление указанных видов деятельности влечет за собой проведение рубок лесных насаждений или создание объектов охотничьей

№	Целевое назначение лесов	Ограничение использования лесов
1	2	3
		инфраструктуры.
6.	леса, расположенные в лесопарковых зонах	<p>Запрещается:</p> <ul style="list-style-type: none"> - использование токсичных химических препаратов; - осуществление видов деятельности в сфере охотничьего хозяйства; - ведение сельского хозяйства; - разведка и добыча полезных ископаемых; - строительство объектов капитального строительства, за исключением велосипедных, велопешеходных, пешеходных и беговых дорожек, лыжных и роллерных трасс, если такие объекты являются объектами капитального строительства, и гидротехнических сооружений. <p>До 01.01.2028 в лесах, расположенных в лесопарковых зонах, допускается прокладка бестраншейным способом подземных газопроводов газораспределительной сети на условиях, указанных ст. 8.5 ФЗ от 04.12.2006 № 201-ФЗ.</p> <p>В целях охраны лесов, расположенных в лесопарковых зонах, допускается возведение ограждений на землях, на которых располагаются такие леса.</p>
7.	леса, расположенные в защитных полосах лесов	Общие запреты, что и для защитных лесов в целом.
8.	Ценные леса	Запрещается строительство и эксплуатация объектов капитального строительства, за исключением велосипедных, велопешеходных, пешеходных и беговых дорожек, лыжных и роллерных трасс, если такие объекты являются объектами капитального строительства, линейных объектов и гидротехнических сооружений.
9.	Запретные полосы лесов, расположенные вдоль водных объектов	Общие запреты, что и для защитных лесов в целом, а также запрещается строительство и эксплуатация объектов капитального строительства, за исключением линейных объектов, гидротехнических сооружений и объектов, необходимых для геологического изучения, разведки и добычи нефти и природного газа.
10.	Нерестоохранные полосы лесов	Общие запреты, что и для защитных лесов в целом, а также для ценных лесов
11.	Эксплуатационные леса	Запрещается использование лесов, в целях, не предусмотренных статьей 25 Лесного кодекса Российской Федерации.

3.2. Ограничения по видам особо защитных участков леса

На особо защитных участках лесов (ОЗУЛ) осуществляется особый режим пользования согласно статье 119 Лесного кодекса Российской Федерации.

Кроме ограничений по использованию лесов, связанных с видами целевого назначения лесов, лесным законодательством предусмотрены ограничения, обусловленные выделением особо защитных участков лесов.

На особо защитных участках лесов запрещается осуществление деятельности, несовместимой с их целевым назначением и полезными функциями.

На особо защитных участках лесов, за исключением заповедных лесных участков, запрещаются:

1) проведение сплошных рубок лесных насаждений, за исключением случаев, предусмотренных частью 6 статьи 21 настоящего Кодекса, и случаев, если выборочные рубки не обеспечивают замену лесных насаждений, утрачивающих свои средообразующие, водоохранные, санитарно-гигиенические, оздоровительные и иные полезные функции, на лесные насаждения, обеспечивающие сохранение целевого назначения защитных лесов и выполняемых ими полезных функций;

2) ведение сельского хозяйства, за исключением сенокосения, пчеловодства и товарной аквакультуры (товарного рыбоводства);

3) строительство и эксплуатация объектов капитального строительства, за исключением линейных объектов и гидротехнических сооружений.

На заповедных лесных участках запрещаются:

1) проведение рубок лесных насаждений;

2) использование токсичных химических препаратов;

3) ведение сельского хозяйства;

4) разведка и добыча полезных ископаемых;

5) строительство и эксплуатация объектов капитального строительства.

На особо защитных участках лесов проведение выборочных рубок допускается только в целях вырубки погибших и поврежденных лесных насаждений.

На особо защитных участках лесов запрещается осуществление деятельности, несовместимой с их целевым назначением и полезными функциями.

Выделение и упразднение особо защитных участков лесов, установление и изменение границ земель, на которых располагаются особо защитные участки лесов, осуществляются решениями уполномоченного федерального органа исполнительной власти в соответствии со ст. 81 Лесного кодекса Российской Федерации в порядке, установленном лесоустроительной инструкцией, утвержденной в соответствии с ч. 2 ст. 67 Лесного кодекса Российской Федерации.

Таблица 27

Распределение особо защитных участков лесов (ОЗУ) по лесным кварталам в разрезе участковых лесничеств

Виды лесов по целевому назначению и категории защитных лесов	Наименование ОЗУ	Местоположение лесного участка			Площадь, га
		наименование участкового лесничества	№ лесного квартала	№ лесотаксационного выдела	
1	2	3	5	6	7
запретные полосы лесов,	Медоносные участки лесов	Малышевское	14	40	0.2683

Виды лесов по целевому назначению и категории защитных лесов	Наименование ОЗУ	Местоположение лесного участка			Площадь, га
		наименование участкового лесничества	№ лесного квартала	№ лесотаксационного выдела	
1	2	3	5	6	7
расположенные вдоль водных объектов					
	Итого				0.2683
	Небольшие участки лесов, расположенные среди безлесных пространств	Муромское	85	24, 25, 32, 52, 58, 59, 61, 62	15.2234
		Муромское	98	1, 2, 3, 4, 6, 8, 9, 10, 11, 12, 13, 15, 16, 17, 18, 19, 20, 22, 23, 28, 31, 32, 33, 34, 35, 36, 37, 38, 39	89.7067
		Муромское	105	1, 24, 26, 27, 28, 29, 30, 31, 32	3.8695
		Муромское	111	1, 2, 3, 4, 5, 6, 16, 17	43.6618
		Муромское	118	31, 41	0.7467
	Итого				153.2081
	Опушки лесов, граничащие с безлесными пространствами	Заречное	77	12, 13	6.4917
		Заречное	84	24, 25, 26	1.5886
		Муромское	84	59, 66, 70	2.718
		Муромское	85	6, 26, 27, 30, 34, 36, 51, 57, 63	17.2335
	Итого				28.0318
	Участки лесов вокруг поселков городского типа, сельских населенных пунктов	Заречное	3	57, 59, 65, 66	1.9267
		Заречное	4	2, 3, 4, 5, 6, 7, 8, 12, 56, 57, 61, 62, 63, 64, 65	9.1276
		Заречное	6	37, 41, 43, 44, 48, 49, 50, 51, 52, 53	5.3596
		Заречное	8	58, 59, 86, 87, 88, 89, 90, 91, 92	5.3595
		Заречное	9	9, 14, 34, 38, 39, 40, 52, 56, 59, 60, 61, 62, 63, 64, 65, 66, 67, 68, 69, 70, 71	18.7234
		Заречное	13	21, 24, 37	2.2998
		Заречное	19	23, 44, 45, 47, 49, 50, 51, 52, 53, 54, 55, 56, 66	16.8059
		Заречное	21	3, 5, 6, 11, 12, 18, 20, 21, 22, 25, 32, 33, 34, 35, 36, 37, 39, 40	31.3579
		Заречное	22	29, 48, 49, 53, 62, 63, 64, 69, 72, 88, 89, 90, 91, 92, 93, 94, 95, 97, 98	14.3595
		Заречное	26	23	0.3689
		Заречное	27	10, 15, 56, 57, 58, 61, 63, 64	4.7653
		Заречное	28	4, 5, 6, 7, 8, 32, 35, 40, 46, 49, 51, 52, 53, 56	17.799
		Заречное	29	25, 46, 49, 50, 51, 53	1.0805
		Заречное	33	9, 28, 38, 40, 41, 42, 48, 50, 52, 53, 54, 55, 56, 57	16.4939

Виды лесов по целевому назначению и категории защитных лесов	Наименование ОЗУ	Местоположение лесного участка			Площадь, га
		наименование участкового лесничества	№ лесного квартала	№ лесотаксационного выдела	
1	2	3	5	6	7
		Заречное	34	1, 2, 16	6.8338
		Заречное	35	1, 53, 54	3.0929
		Заречное	36	44, 45, 46, 47, 49	8.5594
		Заречное	37	5, 8, 10, 25, 28, 38, 39, 40, 41, 42, 43, 45	21.0208
		Заречное	38	1, 2, 3, 4, 5, 6, 13, 20, 21, 22, 26, 27, 28, 40, 41, 42, 43, 44, 46, 47, 48, 51, 52	38.1476
		Заречное	41	3, 8, 9, 13, 28, 30, 36, 37, 38, 39, 41, 44, 46	31.8408
		Заречное	42	1, 3, 4, 8, 9, 17, 22, 23, 25, 43, 54, 55, 56, 57, 58, 59, 60	19.5737
		Заречное	43	21, 22, 30, 31, 32, 33, 56, 57, 59, 60, 61, 63, 64, 69, 70, 71	22.4402
		Заречное	47	17, 18, 33, 42, 44, 45, 47, 50	15.8593
		Заречное	49	1, 2, 7, 8, 11, 12, 15, 17, 20, 31, 39, 51, 52, 62, 64, 67, 68, 73	18.0234
		Заречное	51	15, 16, 28, 54, 55, 56, 57, 58, 59, 60, 61, 63, 64	16.8651
		Заречное	52	10, 17, 23, 24, 25, 26, 28, 29, 33, 34, 42, 43, 46, 47, 53, 62, 63, 64, 65, 69, 70, 74	25.7008
		Заречное	53	48	0.1905
		Заречное	55	12, 13, 20, 25, 31, 34, 39	9.7596
		Заречное	58	3, 4, 50	1.3646
		Заречное	60	20	0.0111
		Заречное	61	1, 2, 4, 24, 25	6.4509
		Заречное	66	18, 20	2.1648
		Заречное	67	5, 8, 13, 38, 51, 53, 56, 58, 63, 64, 66	9.2317
		Заречное	70	61	0.0222
		Заречное	73	2, 4, 5, 9, 27, 28, 31, 32, 33, 34, 36, 37	10.2206
		Заречное	74	1, 2, 3, 50, 51, 52, 53	11.9495
		Заречное	83	12, 16, 17, 27, 29, 31, 33	4.6503
		Заречное	90	29, 30, 31, 52, 53	3.3523
		Заречное	93	3, 4, 5, 8, 9, 10, 11, 14, 16, 21, 23, 25, 26, 30	23.3606
		Заречное	99	19, 42, 47, 49	5.3904
		Заречное	101	32, 33, 34, 35, 44, 48, 52, 53, 55, 62	29.6985
		Заречное	102	63	1.3933
		Заречное	104	1, 5, 6, 7, 26, 28, 29	14.9039
		Заречное	105	38	0.2779
		Качаловское	4	35, 36, 37, 38	2.2738
		Качаловское	6	17, 25, 29, 32, 33, 34, 38, 39, 42, 62, 64, 65	17.3504
		Качаловское	15	6, 8, 13, 14, 15, 23	5.3506
		Качаловское	115	34, 36, 37, 40	3.5781
		Копнинское	14	5, 21, 30, 31, 32, 35, 46, 48, 49, 50	12.3903
		Копнинское	15	11, 14, 15, 17, 18, 19, 22, 23, 36, 40, 41, 45, 46, 47, 48, 49, 51, 61, 68, 69, 72, 73	26.8978

Виды лесов по целевому назначению и категории защитных лесов	Наименование ОЗУ	Местоположение лесного участка			Площадь, га
		наименование участкового лесничества	№ лесного квартала	№ лесотаксационного выдела	
1	2	3	5	6	7
		Копнинское	27	1, 2, 3, 4, 5, 54, 55	10.2009
		Красногорбатское	12	26, 45, 46, 47, 54	2.2448
		Красногорбатское	18	1, 2, 4, 9, 15, 22, 26, 28, 29, 31, 43, 46, 51, 54, 55, 57, 82, 83, 84, 90, 91, 92, 93, 94, 101, 102, 103, 104, 105	24.813
		Красногорбатское	21	6, 15, 16, 22, 34, 35, 36, 38, 40, 41, 42, 49, 51	13.7851
		Красногорбатское	22	11, 15, 17, 19, 51, 52, 54, 55, 56, 57, 58	7.6862
		Красногорбатское	55	1, 5, 8, 97, 99, 110, 111, 115, 116, 117, 118	6.34
		Красногорбатское	69	39, 40, 41, 48, 49, 50	4.3802
		Красногорбатское	70	27, 33, 79, 80	4.2691
		Красногорбатское	80	2, 3, 8, 9, 11, 16, 39, 40, 41, 43, 44, 45, 46, 47	8.7338
		Красногорбатское	107	10, 16, 17, 18, 20, 21, 22	4.3552
		Красногорбатское	131	9, 19, 20, 30	3.0273
		Красногорбатское	134	60, 66, 72	1.4996
		Красногорбатское	143	9, 14, 25, 27, 30, 31, 37, 38, 46, 47, 48, 49, 50, 51, 52, 54, 56, 57, 58, 59, 60	27.8073
		Мальшевское	1	53, 54, 55	1.1711
		Мальшевское	2	30, 31, 32, 33, 34, 35, 36, 37, 38, 40, 42, 77, 78	18.1039
		Мальшевское	3	19, 20	1.1743
		Мальшевское	4	2, 3, 4, 12, 13, 16, 17, 18, 19, 20, 21, 22, 23, 31, 32, 33, 34, 44, 53, 54, 68, 69	32.7234
		Мальшевское	6	1, 2, 52	1.8363
		Мальшевское	8	3, 4, 11, 16, 17, 18, 24, 30, 31, 32, 38, 39, 40, 51, 52, 57	39.4126
		Мальшевское	9	1, 2, 3, 4, 7, 8, 13, 14, 15, 16, 17, 18, 19, 20, 21, 22, 23, 32, 62, 64, 92, 99	21.4401
		Мальшевское	14	55, 56	0.8226
		Мальшевское	28	4, 5, 6, 13, 14, 19, 22, 27, 28, 40, 41, 42, 43, 44, 45, 46, 47	19.6487
		Мальшевское	31	69	0.1823
		Мальшевское	33	68	0.2284
		Мальшевское	36	25, 26, 30, 31, 33, 48, 49, 53, 54, 55, 56	9.1985
		Мальшевское	68	3, 4, 13, 14, 21, 22, 29, 38, 39, 40, 43, 44	38.3653
		Мальшевское	78	1, 10, 16, 17, 18, 22, 32, 33, 34	22.9037
		Мальшевское	88	17	3.5512
		Мальшевское	109	88, 89	0.1323
		Муромское	85	75, 78	1.5906
		Муромское	96	10, 11, 12, 13, 14, 15, 17, 21, 22, 23, 24, 25, 26, 27, 28, 29, 30, 31, 32, 33, 35, 36, 37, 38, 39, 40, 41, 42, 43, 44, 45, 46, 51, 54, 55, 56	104.5914
		Муромское	118	39, 40, 49, 53	2.7309

Виды лесов по целевому назначению и категории защитных лесов	Наименование ОЗУ	Местоположение лесного участка			Площадь, га
		наименование участкового лесничества	№ лесного квартала	№ лесотаксационного выдела	
1	2	3	5	6	7
		Селивановское	106	2, 3, 7, 12, 14	2.9089
		Селивановское	107	1, 3, 4, 5, 6, 7, 8, 12	21.2286
		Селивановское	117	84	0.29
		Селивановское	118	44, 47, 48, 55, 56, 57, 58, 60, 61	6.231
		Селивановское	119	45, 47, 48, 49, 51, 52, 53, 54, 55, 56, 57, 58, 60, 65, 70, 79, 80, 81, 82, 83, 84, 85, 88, 89, 91, 94, 137	44.7243
		Селивановское	120	41, 87	0.1164
		Селивановское	123	98	0.0929
		Селивановское	124	41, 42, 43, 44, 45, 46, 49, 50, 51, 52, 56, 57, 58, 59, 60, 61, 63, 67, 68, 83, 120	22.1597
		Селивановское	125	64, 65, 66, 67, 76, 77, 78, 79, 156, 161, 162, 163, 164, 165, 166, 167, 168	12.9124
		Селивановское	126	12, 13, 14, 18, 19, 20, 21, 22, 23, 24, 25, 26, 27, 28, 29, 30, 31, 32, 34, 35, 40, 41, 64, 65, 66, 67, 68, 69, 70	30.1142
		Южное	3	30, 31, 32, 33, 34, 35, 36, 37, 38, 39, 40, 52, 53, 54, 55, 56	15.3783
		Южное	4	29, 30, 34, 35, 36, 37, 38, 41, 42, 43, 54, 55, 57, 72, 73, 74, 75, 76, 77, 78, 79, 81, 82, 83, 84	17.5765
		Южное	5	23, 26, 27, 28, 31, 34, 35, 36, 37, 39, 40, 41, 43, 45, 50, 55, 56, 57, 66, 69, 70, 71, 72, 73, 74, 77, 79, 104, 105, 106, 107, 110, 111, 113, 114, 115, 116, 125, 126, 127, 128, 129, 130, 131, 133	48.2725
		Южное	6	6, 53, 56, 57, 58, 65, 66, 69, 76, 77, 78, 85, 86, 87, 88, 89	34.7515
		Южное	7	4, 5, 6, 7, 11, 24, 29, 30, 31, 32, 35, 37, 38, 39, 40	35.3768
		Южное	8	2, 3, 13, 14, 18, 19, 20, 25, 26, 29, 30, 37, 39, 41, 42, 43, 44, 45, 46	45.791
		Южное	10	16, 17, 54	5.0751
		Южное	11	1, 2, 5, 6, 31, 32, 39, 40, 41, 42	12.0903
		Южное	14	1, 2, 3, 42, 43, 44, 45	9.7325
		Южное	19	56, 57	3.7162
		Южное	21	10, 12, 14	4.0002
		Южное	23	5, 42, 43, 45, 46	6.7731
		Южное	24	33, 48, 49, 63, 64, 70, 71, 72, 73, 77	9.5504
		Южное	25	35	0.1057
		Южное	26	12, 13, 14, 54	7.565
		Южное	28	2, 36, 37, 38, 39	7.2829
		Южное	29	7, 8, 9, 11, 14, 16, 42, 51, 57, 58, 59, 60, 61, 62, 63, 64, 68, 69, 70, 76, 77, 78	13.4017

Виды лесов по целевому назначению и категории защитных лесов	Наименование ОЗУ	Местоположение лесного участка			Площадь, га
		наименование участкового лесничества	№ лесного квартала	№ лесотаксационного выдела	
1	2	3	5	6	7
		Южное	34	8, 9, 13, 16, 17, 19, 24, 28, 46, 47, 48, 50, 51, 52, 53, 54, 55, 56, 57, 58	27.7426
		Южное	35	30, 31, 40, 55, 56, 57, 58, 59, 67, 68, 79, 80	21.9575
		Южное	45	10, 18, 23, 24, 25, 26, 28, 31, 32, 33, 35, 37, 41, 42, 55, 59, 60, 61, 62, 63, 64, 65	20.0553
		Южное	46	27, 28, 29	0.4489
		Южное	47	39, 40	2.6409
		Южное	54	9, 13, 14	0.9463
		Южное	55	12, 23, 25	8.5414
		Южное	72	2, 3, 4, 15, 16	7.0177
		Южное	73	41, 42, 43, 44, 48	6.0427
		Южное	74	29, 36	6.7149
		Южное	82	15, 17, 41, 42, 43	4.9795
		Южное	83	25, 26, 66, 68, 69, 117, 118, 123, 133, 134, 135, 137, 138, 139	14.9879
		Южное	84	21, 22, 23, 38, 41, 42, 43	14.2793
	Итого				1568.5421
леса, расположенные в водоохраных зонах	Небольшие участки лесов, расположенные среди безлесных пространств	Муромское	98	21, 24, 25, 26, 27, 30, 40	3.3602
		Муромское	105	20, 21, 22, 23, 25	1.8724
		Муромское	111	14	0.2179
		Муромское	116	30, 32	3.07
	Итого				8.5205
	Опушки лесов, граничащие с безлесными пространствами	Заречное	70	52	1.629
		Заречное	77	14, 15, 18, 19, 20, 21	4.5929
		Заречное	84	9, 29	1.3957
		Заречное	108	47, 48, 50, 55	1.2424
		Красногорбатское	141	9, 12, 13, 14	1.0696
		Муромское	85	70	8.1398
		Муромское	118	23, 26, 27, 60, 61, 63, 73, 74, 76, 78	15.6116
		Южное	42	76	0.588
	Итого				34.269
	Участки лесов вокруг глухариних токов	Мальшевское	126	57	0.1603
		Мальшевское	127	40, 47, 48, 78, 79, 80	3.1679
	Итого				3.3282
	Участки лесов вокруг поселков городского типа, сельских населенных пунктов	Заречное	3	53, 58, 60, 63, 64, 71, 72, 73, 74, 75, 76, 77	9.2035
		Заречное	4	1, 58, 59, 60	2.5178
		Заречное	6	47	0.0461
		Заречное	7	7, 38, 44	1.2509
		Заречное	8	1, 41, 49, 50, 51, 55, 60, 64, 66, 94, 95, 96	5.1083

Виды лесов по целевому назначению и категории защитных лесов	Наименование ОЗУ	Местоположение лесного участка			Площадь, га
		наименование участкового лесничества	№ лесного квартала	№ лесотаксационного выдела	
1	2	3	5	6	7
		Заречное	9	35, 44, 53, 57, 72, 73, 74, 75, 76, 78, 79, 80, 81	16.4156
		Заречное	10	1, 2, 3, 14, 32, 34, 35, 36, 46	10.0663
		Заречное	11	49	0.3935
		Заречное	12	8, 10, 33, 34, 35, 37, 41, 42, 45, 46	8.5349
		Заречное	13	17, 18, 19, 20, 39, 40, 49, 54, 56, 57, 58	6.4737
		Заречное	16	39, 40, 41, 42	3.6509
		Заречное	19	4, 24, 30, 33, 46	6.1155
		Заречное	21	4, 7, 23, 24, 28, 29, 30, 31, 38, 42, 44	10.5825
		Заречное	22	33, 34, 42, 43, 44, 51, 52, 55, 57, 86, 96, 106, 107, 114, 116, 117, 118, 122, 123, 124, 125, 126, 133, 134, 135, 136	17.0441
		Заречное	25	1, 9, 10, 59, 60, 61, 65	3.9895
		Заречное	26	2, 8, 32, 37, 43, 44	4.5241
		Заречное	27	2, 3, 4, 18, 25, 28, 29, 30, 31, 38, 44, 46, 62, 66, 67, 68, 70	17.499
		Заречное	28	13, 30, 33, 34, 41, 42, 43, 44, 45, 47, 50, 57, 58	19.08
		Заречное	29	15, 22, 23, 42, 43, 44, 45, 47, 48, 52	3.5608
		Заречное	33	29, 39, 47, 49, 51, 69, 70, 71, 76	13.885
		Заречное	34	15	0.0835
		Заречное	35	18, 21, 40, 41, 42, 43, 45, 47, 52, 56, 57, 62, 63, 64, 65, 66	13.0873
		Заречное	36	50	0.0076
		Заречное	37	11, 20, 29, 30, 33, 48	9.4109
		Заречное	38	9, 11, 15, 16, 34, 35, 37, 38, 39, 49, 53, 54, 55, 56	24.7661
		Заречное	39	48	0.005
		Заречное	40	32, 37	1.0586
		Заречное	41	5, 33, 34, 35, 40, 42	8.9146
		Заречное	42	10, 11, 18, 19, 46, 47, 48, 49, 50, 51, 52, 53	5.654
		Заречное	43	24, 42, 58, 62, 65, 66, 67, 68, 72	10
		Заречное	45	1, 2, 3, 7, 29, 35	2.3139
		Заречное	46	16, 28, 29, 30, 49, 50	3.3588
		Заречное	47	36, 41, 43, 46	3.8216
		Заречное	48	73, 94, 100, 104, 106, 119	4.5314
		Заречное	49	6, 70, 71, 72, 74, 75, 76, 77, 78, 79, 80, 82, 83, 84	7.4273
		Заречное	51	1, 4, 6, 7, 17, 29, 30, 46, 47, 48, 53, 62	10.5226
		Заречное	52	16, 30, 38, 44, 45, 52, 54, 60, 61, 68	12.6106
		Заречное	53	14, 15, 16, 20, 39, 40	5.19
		Заречное	55	32, 35	8.5088
		Заречное	61	3, 22, 23	4.248
		Заречное	66	1, 2, 3, 4, 15, 19, 21	18.7192
		Заречное	67	54, 55, 57, 59, 60, 61, 62	11.835

Виды лесов по целевому назначению и категории защитных лесов	Наименование ОЗУ	Местоположение лесного участка			Площадь, га
		наименование участкового лесничества	№ лесного квартала	№ лесотаксационного выдела	
1	2	3	5	6	7
		Заречное	70	26	0.7951
		Заречное	73	1, 29, 30	2.996
		Заречное	74	55, 56	0.1461
		Заречное	76	35, 36	1.5384
		Заречное	82	8, 20, 26, 27, 28, 29	2.3753
		Заречное	83	21, 36	1.0788
		Заречное	90	28, 40, 50, 51	4.0534
		Заречное	93	12, 13, 15, 17, 18, 20, 24	18.2922
		Заречное	98	42	0.1328
		Заречное	101	43, 49, 60, 61, 70	2.9106
		Заречное	104	9, 30, 31, 32, 36	6.5813
		Заречное	105	35, 53, 54	4.2304
		Заречное	108	51, 52, 53, 54, 57, 58, 61, 62, 72, 74, 77, 78	11.0984
		Качаловское	6	26, 35, 41	0.4759
		Качаловское	15	24, 35, 36	0.5285
		Качаловское	40	36, 37, 57, 58, 59, 67, 68, 69, 70, 71, 72, 73	10.2105
		Качаловское	41	50, 52, 53, 101, 102, 103, 104, 105, 106, 107	10.2369
		Копнинское	2	1, 52, 55, 58, 59, 60, 61	7.823
		Копнинское	14	22, 47, 53	3.9003
		Копнинское	15	6, 10, 13, 16, 39, 50, 52, 53, 54, 55, 56	4.8963
		Копнинское	27	85, 86	2.5503
		Красногорбатское	12	52	0.0064
		Красногорбатское	13	18	0.9417
		Красногорбатское	18	5, 12, 20, 27, 32, 47, 64, 66, 67, 68, 69, 70, 71, 72, 73, 74, 75, 76, 77, 78, 79, 113, 115	13.3057
		Красногорбатское	21	29, 30, 52, 53	0.6667
		Красногорбатское	22	45, 46	0.0849
		Красногорбатское	33	66, 67, 68	1.2589
		Красногорбатское	43	86, 87, 88	2.2499
		Красногорбатское	52	59, 60	0.0346
		Красногорбатское	55	11, 26, 76, 79, 80, 109, 113, 114	5.7769
		Красногорбатское	68	74, 75, 76, 78, 79, 80, 81, 82	1.4658
		Красногорбатское	69	51	0.0441
		Красногорбатское	70	26, 32, 64, 65, 77, 78	3.2553
		Красногорбатское	73	102	0.0403
		Красногорбатское	80	1, 10, 15, 32, 33, 34, 35, 36	3.7681
		Красногорбатское	107	5, 6, 7, 8, 9, 19	12.6979
		Красногорбатское	143	39, 40	1.3898
		Мальшевское	1	23	0.1999
		Мальшевское	2	5, 6, 7, 12, 13, 14, 15, 16, 48, 52, 53, 74, 76	6.9528
		Мальшевское	3	17, 18, 32, 42, 43	3.0364
		Мальшевское	4	1, 14, 15, 30, 39, 40, 41, 42, 43, 51, 52, 61	21.0999
		Мальшевское	8	1, 2, 10, 14, 15, 20, 21, 22, 28, 29, 50	15.4958
		Мальшевское	9	12, 79	0.4387
		Мальшевское	12	22, 23, 31, 35, 36, 43, 46, 50, 59, 69, 70	18.1924

Виды лесов по целевому назначению и категории защитных лесов	Наименование ОЗУ	Местоположение лесного участка			Площадь, га
		наименование участкового лесничества	№ лесного квартала	№ лесотаксационного выдела	
1	2	3	5	6	7
		Малышевское	14	1, 2, 3, 11, 12, 16	6.2625
		Малышевское	25	63	0.0376
		Малышевское	28	7, 8, 10, 11, 12, 15, 16, 17, 18, 20, 21, 23, 24, 25, 26, 29, 30, 31, 32, 33, 34, 35, 36, 37, 38, 39	20.418
		Малышевское	31	33, 68	1.2563
		Малышевское	33	1	0.7823
		Малышевское	36	32, 36, 37, 41, 42, 43	7.1689
		Малышевское	48	85, 86, 87, 88	2.101
		Малышевское	68	1, 2, 12, 17, 18, 19, 20, 25, 26, 27	16.6041
		Малышевское	78	9, 13, 14, 15	3.682
		Малышевское	109	87	0.2552
		Муромское	2	6, 8, 10, 12, 18, 46, 47, 51, 56, 57, 65	11.7258
		Муромское	4	23, 44, 47, 52, 78, 84, 85, 86, 88, 89, 90, 115, 116	5.0972
		Муромское	7	7, 34, 35, 36, 42, 43, 44, 45	10.6958
		Муромское	8	4, 7, 11, 49, 50, 51, 52, 53, 55, 56, 58, 59, 60	2.5393
		Муромское	9	6, 53, 55, 61	1.8468
		Муромское	85	77	0.4629
		Муромское	96	16	2.0943
		Селивановское	106	1, 5, 6, 8, 10, 11, 13, 15	4.7203
		Селивановское	107	2, 9, 10, 11, 13, 14	5.9099
		Селивановское	119	61, 62, 63, 64, 67, 68, 69, 72, 73, 74, 90, 92, 93, 95	32.8847
		Селивановское	120	88	0.9292
		Селивановское	123	14, 92, 93	1.0251
		Селивановское	124	69, 70, 71, 72, 75, 76, 77, 78, 127, 128	7.2055
		Селивановское	125	82, 87, 88, 89, 157	5.4994
		Селивановское	126	33, 36, 37, 38, 39, 42, 43, 44, 45, 46, 47, 48, 49, 50, 52, 54	17.1778
		Чаадаевское	156	29	1.7176
		Южное	4	39, 40, 44, 46, 47, 48, 49, 50, 51, 52	21.7587
		Южное	5	10, 29, 30, 32, 33, 42, 44, 46, 58, 59, 61, 67, 75, 78, 108, 109, 117, 118, 119	32.4308
		Южное	6	1, 3, 4, 5, 45, 54, 55, 62, 63, 64, 67, 68, 81, 83, 84	22.7605
		Южное	7	1, 2, 3, 8, 9, 23, 33	20.5244
		Южное	8	1, 8, 15, 16, 17, 21, 38	19.582
		Южное	10	18, 20, 21, 23, 24, 37, 47, 52	6.6728
		Южное	11	7, 8, 9, 43	4.0501
		Южное	14	5, 25, 35, 37, 38	8.7027
		Южное	20	63	6.9341
		Южное	21	1, 2, 4, 5, 9	7.3688
		Южное	23	17, 48, 49	2.9978
		Южное	24	34, 44, 45, 46, 47	11.063
		Южное	25	18, 30	3.3357
		Южное	26	7, 9, 53, 59	10.4901
		Южное	27	22, 23, 31, 32	2.2533

Виды лесов по целевому назначению и категории защитных лесов	Наименование ОЗУ	Местоположение лесного участка			Площадь, га
		наименование участкового лесничества	№ лесного квартала	№ лесотаксационного выдела	
1	2	3	5	6	7
		Южное	28	12, 34, 35, 44	3.8939
		Южное	29	1, 2, 3, 4, 5, 6, 10, 12, 13, 27, 48, 49, 50	26.8278
		Южное	32	24, 40, 45, 46, 52, 58, 59, 61, 63, 65, 66, 67, 83	22.6775
		Южное	34	3, 4, 5, 6, 7, 10, 11, 12, 37, 38, 39, 40, 41, 42, 43, 44, 45, 49	16.858
		Южное	35	4, 5, 6, 7, 8, 9, 10, 21, 46, 51, 52, 53, 54, 64, 65, 66, 69, 70	17.3681
		Южное	41	16, 25, 56, 57	5.0519
		Южное	42	15, 44, 81, 82, 88, 89	8.6849
		Южное	44	39	2.823
		Южное	45	1, 3, 4, 5, 6, 8, 9, 11, 12, 13, 14, 15, 16, 17, 19, 20, 27, 29, 30, 34, 36, 38, 43, 44, 46, 47, 48, 50, 51, 52, 56, 57, 58	35.0302
		Южное	46	1, 12, 15, 23, 24, 26	10.2431
		Южное	47	11, 12, 17, 41, 42, 43, 44, 45	3.6277
		Южное	51	64, 65, 66, 67	4.7577
		Южное	53	45, 48, 49, 50, 51, 52	6.8105
		Южное	54	1, 2, 3, 4, 5, 6, 7, 8, 10, 12	13.4732
		Южное	55	1, 2, 10, 11, 24	12.8505
		Южное	72	1, 17	1.9514
		Южное	73	1, 2, 10, 11, 45, 46, 47, 49	9.6236
		Южное	74	23, 24	1.8638
		Южное	78	6, 7, 8, 10, 13, 62, 63, 64, 65, 66, 67, 69, 70, 71, 72, 73, 74, 75, 76, 77, 78, 79, 80, 81, 82, 83, 84, 85	20.5895
		Южное	83	10, 27, 41, 61, 65, 67, 115, 116, 119	7.6206
		Южное	84	1, 2, 9, 10, 18, 19, 20, 24, 25, 26, 27, 39, 40	30.3288
		Южное	90	33, 34, 36	1.7155
	Итого				1150.9657
леса, расположенные в защитных полосах лесов	Небольшие участки лесов, расположенные среди безлесных пространств	Муромское	106	8	0.0683
		Муромское	107	11, 17	1.6117
		Муромское	109	22	0.047
		Муромское	115	65, 68, 69, 70, 71, 73, 74, 75, 78, 80, 81, 82, 85	9.555
		Южное	91	22, 23, 24	3.4669
	Итого				14.7489
	Опушки лесов, граничащие с безлесными пространствами	Муромское	113	10	0.0032
		Южное	97	81	0.2136
		Южное	98	12, 46, 51, 52, 55, 56, 57, 58	2.8743
	Итого				3.0911
	Участки лесов вокруг поселков городского	Заречное	67	7, 12, 49, 70	1.4517

Виды лесов по целевому назначению и категории защитных лесов	Наименование ОЗУ	Местоположение лесного участка			Площадь, га
		наименование участкового лесничества	№ лесного квартала	№ лесотаксационного выдела	
1	2	3	5	6	7
	типа, сельских населенных пунктов				
		Заречное	83	18, 20, 25, 26, 28, 30, 35	3.5427
		Заречное	93	22, 27, 31	1.0474
		Заречное	99	20, 45, 46	4.7234
		Красногорбатское	131	22, 24, 26, 27, 28, 29	3.8071
		Малышевское	30	49, 50, 54, 75	5.3257
		Малышевское	37	56, 57, 58	1.338
		Малышевское	59	12, 22, 47, 48, 50, 51, 52	5.0819
		Малышевское	63	10, 20, 24, 25, 26, 28, 29, 32, 33, 36, 37, 38, 39, 41, 42, 44, 49, 62, 67, 69, 72, 95	32.3797
		Малышевское	64	15, 22, 23, 48, 50	1.4121
		Малышевское	74	8, 9, 10, 15, 46, 51, 58, 59, 60, 88, 89, 95, 96, 98, 99, 100, 102, 103	11.7527
		Малышевское	78	46	1.2981
		Малышевское	83	35, 36	0.7752
		Малышевское	88	32, 33, 34	1.4031
		Малышевское	89	60, 61	1.6341
		Малышевское	90	90, 92, 96, 97, 98, 99, 100, 101, 102, 103, 104, 108, 127, 128, 129, 130, 131, 132, 133, 134, 135, 136, 137, 138, 139	17.7492
		Малышевское	91	5, 28, 39, 58, 59, 61, 70, 71, 72, 73, 74, 75	11.0329
		Малышевское	118	9, 14, 47, 48, 49, 50, 52, 53	6.1886
		Муромское	4	56, 58, 60, 102, 111	4.3242
		Муромское	9	7, 54	0.0904
		Муромское	10	3, 4, 7, 9, 12, 53, 76	1.3223
		Муромское	109	39, 40, 42	1.557
		Муромское	110	26, 28	3.9716
		Муромское	112	28, 29, 31, 33	4.1102
		Муромское	113	21, 31, 32	0.6605
		Муромское	123	1	0.4545
		Муромское	129	36	0.0696
		Чаадаевское	40	29	0.0869
		Чаадаевское	86	39	0.0773
		Чаадаевское	134	16, 19	1.9735
		Чаадаевское	137	1	0.6511
		Чаадаевское	138	1, 2, 3	3.2989
		Южное	32	56, 84, 85, 86	5.855
		Южное	33	27	0.373
		Южное	36	64	2.0186
		Южное	38	20, 21	1.1678
		Южное	41	58	0.423
		Южное	46	11, 16	1.2208
		Южное	48	16	1.7599
		Южное	49	2, 4, 8, 48, 72	3.6605
		Южное	65	62, 79, 80	1.0408
		Южное	66	12, 17, 18, 19, 54, 55, 59, 60	3.7289
		Южное	68	9, 10, 15, 25, 37, 38, 39, 40, 41, 42, 43, 44, 45, 46	11.8369
		Южное	69	10, 16, 25, 26, 31, 32, 33, 34, 35, 36, 37	9.5111

Виды лесов по целевому назначению и категории защитных лесов	Наименование ОЗУ	Местоположение лесного участка			Площадь, га
		наименование участкового лесничества	№ лесного квартала	№ лесотаксационного выдела	
1	2	3	5	6	7
		Южное	70	41, 42, 43	2.1498
		Южное	78	4, 5	1.1279
		Южное	80	40, 41, 42, 43, 44, 45	8.2639
		Южное	83	30, 102, 109, 121, 136, 145, 146, 147, 148, 149, 150, 151, 152, 153, 162, 163, 164, 165	22.6139
		Южное	88	46, 47, 48, 50, 76	5.4144
		Южное	89	2, 3, 4, 5, 56, 58, 60	2.9025
		Южное	97	14, 76, 77, 78, 79, 80	5.7654
		Южное	98	7, 8, 23, 30, 48, 49, 53, 54, 61, 62, 63, 64	12.6721
		Южное	99	61, 62, 63	1.8488
	Итого				239.9466
леса, расположенные на особо охраняемых природных территориях	Берегозащитные, почвозащитные участки лесов, расположенные вдоль водных объектов, склонов оврагов	Заречное	50	12, 13, 14, 15	23.6344
		Качаловское	77	11, 12	6.9467
		Качаловское	78	19, 34, 46	6.9994
		Качаловское	118	10, 11, 19, 22, 27, 29, 38, 39, 40, 41, 44, 53, 54, 55, 56	6.99
		Качаловское	132	16	0.9444
		Копнинское	1	2, 3, 12, 17, 18	8.6862
		Копнинское	7	2, 3, 42	16.9097
		Копнинское	17	1, 5, 6, 12, 17, 20, 21, 30, 31, 32	7.2131
		Копнинское	18	9, 10, 22, 27, 28, 38, 41, 43, 48	16.3603
		Копнинское	31	21, 25, 26	6.9365
		Копнинское	32	13	5.5926
		Копнинское	33	25, 34, 35, 36	1.3476
		Копнинское	43	5, 6, 12, 24, 31, 33	14.3227
		Копнинское	45	24, 26	2.5277
		Копнинское	56	1, 2, 21, 25, 26, 29, 33, 36, 37, 38, 39	14.6177
		Копнинское	57	6, 23, 40, 41	14.1234
		Копнинское	58	36, 37, 52, 58, 61, 62, 63, 65, 69, 74, 89, 99	20.592
		Копнинское	69	1	0.072
		Копнинское	71	5, 13, 16, 17, 21, 61, 74	14.0576
		Копнинское	77	35	1.681
		Копнинское	82	19, 22, 23, 25	1.0339
		Копнинское	89	3	3.1757
		Копнинское	90	36	7.9001
		Селивановское	9	45, 52	0.7717
		Селивановское	11	29, 41, 42, 43	2.2891
		Селивановское	12	27, 32, 33	1.0069
		Селивановское	15	51, 52, 53, 54, 55	0.5929
		Селивановское	30	2, 4, 8, 15, 24, 25, 29, 39, 56, 58, 62	12.2142
		Селивановское	31	10, 22, 34, 36, 39, 40, 41, 48, 49, 50, 51, 52	5.4155
		Селивановское	32	73, 74, 83	2.443

Виды лесов по целевому назначению и категории защитных лесов	Наименование ОЗУ	Местоположение лесного участка			Площадь, га
		наименование участкового лесничества	№ лесного квартала	№ лесотаксационного выдела	
1	2	3	5	6	7
		Селивановское	42	27, 28, 29, 36, 37, 38, 39, 40, 41	5.1445
		Селивановское	43	25, 28, 29, 31, 32, 33, 34, 43, 48, 49	6.286
		Селивановское	53	61, 62, 63, 64	2.0241
		Селивановское	54	1, 5, 6, 64, 65	2.8222
		Чаадаевское	5	68	1.0953
		Чаадаевское	129	23	0.7664
		Чаадаевское	130	14, 18, 19, 22, 24, 50	3.4109
	Итого				248.9474
	Лесосеменные плантации, постоянные лесосеменные участки и другие объекты лесного семеноводства	Качаловское	106	12	17.7135
	Итого				17.7135
	Небольшие участки лесов, расположенные среди безлесных пространств	Муромское	52	59, 60, 61, 85	6.4822
		Муромское	61	13, 18	4.7364
		Муромское	62	27, 28	2.1782
		Муромское	68	7, 11, 12	25.9148
		Муромское	69	13, 14	1.9901
		Муромское	70	14, 15	3.48
		Муромское	71	22, 23, 24, 26, 27, 29, 30, 31, 32	20.9571
		Муромское	152	1, 2, 3, 4	13.9546
	Итого				79.6934
	Опушки лесов, граничащие с безлесными пространствами	Муромское	59	36, 37, 59, 60	4.0438
	Итого				4.0438
	Участки лесов вокруг глухариних токов	Качаловское	118	20, 24, 47, 48, 49, 50, 51, 52, 57, 58, 59, 60	16.1189
		Копнинское	7	41	0.2966
		Копнинское	18	49	0.2239
	Итого				16.6394
	Участки лесов вокруг поселков городского типа, сельских населенных пунктов	Заречное	60	26	0.1106
		Заречное	66	22	0.5242
		Копнинское	36	27, 32, 33, 34, 35, 41, 42, 43, 44, 60, 61, 62, 64, 65, 66	52.8022
		Копнинское	44	1, 2, 3, 4, 5, 6, 7, 8, 9, 10, 11, 12, 13, 17, 18, 19, 20, 21, 22, 23, 24, 25, 26, 27, 28, 29, 32, 33	121.4941
		Копнинское	45	1, 2, 9, 10, 11, 12, 13, 19, 20, 21, 22, 23, 25	37.7114
		Копнинское	57	11, 12, 14	5.2549
		Копнинское	58	3, 4, 5, 6, 7, 8, 9, 10, 11, 12, 13, 14, 15, 16, 17, 18, 19, 20,	112.6342

Виды лесов по целевому назначению и категории защитных лесов	Наименование ОЗУ	Местоположение лесного участка			Площадь, га
		наименование участкового лесничества	№ лесного квартала	№ лесотаксационного выдела	
1	2	3	5	6	7
				21, 22, 23, 24, 25, 26, 27, 29, 30, 31, 32, 34, 35, 41, 42, 43, 45, 75, 79, 85, 86, 87, 88, 90, 92, 93, 94, 95, 96	
		Копнинское	59	28, 29, 30	0.3551
		Копнинское	71	54, 55, 56, 57, 58, 59, 60, 62, 63, 64, 65, 66, 67, 68, 69, 70, 71, 72, 73, 75, 79, 80, 81, 82, 83	31.0874
		Копнинское	72	1, 2, 3, 4, 5, 6, 7, 8, 11, 12, 13, 14, 15, 29, 30	34.7458
		Копнинское	77	13, 14, 15, 16, 17, 18, 19, 20, 21, 22, 23, 24, 25, 26, 27, 28, 29, 34, 36	75.0466
		Копнинское	89	4, 5, 6, 7, 8, 9, 10, 11, 12, 13, 14, 15, 16, 22, 23, 25, 26, 27, 28, 49, 50, 51, 52, 53, 54	52.8005
		Копнинское	90	1, 2, 3, 4, 5, 6, 7, 8, 10, 11, 12, 13, 14, 15, 16, 17, 18, 19, 20, 21, 22, 23, 24, 25, 35, 43, 45	106.1623
		Муромское	8	10, 12, 14, 20, 33, 34, 35, 36, 37, 39, 41	6.751
		Муромское	10	41, 49, 54, 64, 65, 66, 67	5.7858
		Муромское	11	1, 2, 3, 4, 5, 6, 7, 8, 9, 10, 11, 14, 15, 16, 18, 19, 20, 21, 24, 25, 26, 27, 28, 31, 33, 34, 35	63.8055
		Муромское	12	7, 8, 16, 33, 34, 35	12.821
		Муромское	13	10, 12, 13	4.1664
		Муромское	18	28, 32	1.5143
		Муромское	19	1, 2, 12, 17, 21, 24, 30, 31, 33, 40, 41, 44, 45, 46, 49, 54, 63, 70, 71, 72, 73, 74	41.4539
		Муромское	20	1, 6, 7, 8, 9, 27, 31, 32	9.201
		Муромское	24	19, 31, 32, 47, 50, 51, 52, 53, 58, 59, 60, 61, 62, 63	8.3649
		Муромское	25	1, 2, 4, 10, 11, 19, 25, 26, 27, 28, 34, 35, 36, 37	17.4671
		Муромское	30	16, 23, 31, 38, 39, 40, 41, 42, 43, 44, 45, 46	7.2061
		Муромское	31	1, 2, 4, 5, 6, 7, 8, 9, 10, 11, 20, 21, 22, 23	15.9041
		Муромское	36	11, 16, 20, 33, 42, 48, 52, 55, 56, 58, 60, 61, 62, 63, 64, 65, 70, 71, 72, 75	15.3364
		Муромское	37	1, 2, 3, 20, 23, 25, 28, 29, 31, 32, 33, 34, 35, 36, 37, 38, 39, 40, 42, 43, 48, 49	25.9051
		Муромское	47	8, 9, 11, 12, 13, 14, 15, 16, 20, 21, 23	81.208
		Муромское	48	11, 12, 13, 14, 15, 16, 17	20.9898
		Муромское	49	43, 44	0.2378
		Муромское	50	1, 2, 3, 4, 9, 10, 11, 12, 13, 16, 17, 18, 19, 22, 23, 25, 26, 27, 28, 29, 33, 34, 36, 37, 38, 39	88.5586

Виды лесов по целевому назначению и категории защитных лесов	Наименование ОЗУ	Местоположение лесного участка			Площадь, га
		наименование участкового лесничества	№ лесного квартала	№ лесотаксационного выдела	
1	2	3	5	6	7
		Муромское	51	1, 2, 3, 4, 5, 6, 7, 8, 9, 10, 11, 12, 13, 14, 15, 16, 17, 18, 20, 21, 22, 23, 24, 25, 26, 27, 28, 29, 30, 31, 32, 33, 34	88.4853
		Муромское	52	1, 2, 3, 4, 5, 6, 7, 9, 10, 11, 12, 13, 14, 16, 17, 18, 19, 22, 23, 24, 25, 26, 27, 28, 29, 30, 31, 32, 33, 34, 35, 36, 37, 38, 39, 40, 41, 42, 43, 44, 45, 46, 47, 48, 49, 50, 51, 52, 53, 54, 55, 57, 58, 62, 63, 64, 65, 66, 70, 71, 72, 73, 74, 75, 76, 77, 78, 79, 80, 81, 82, 83, 86	130.3584
		Муромское	53	1, 2, 3, 4, 5, 6, 7, 8, 9, 10, 12, 13, 15, 16, 17, 18, 19, 20, 21, 24, 25, 26, 27, 28, 29, 30, 31, 32, 33	70.9128
		Муромское	54	1, 2, 3, 4, 5, 6, 12, 14, 15, 19, 20, 21, 23, 24, 25, 26, 27	42.7513
		Муромское	55	4, 5, 6, 7, 8, 9, 10, 11, 12, 13, 14, 15, 16, 18, 19, 20, 21, 22, 24, 25, 26, 27, 28, 29, 30, 31, 32, 33, 34, 35, 36, 37, 38, 39, 40, 41, 42, 43, 44, 45, 46, 47, 48, 49, 52, 55, 59	91.5617
		Муромское	56	1, 2, 3, 4, 5, 6, 7, 8, 9, 10, 11, 12, 13, 14, 15, 16, 17, 18, 19, 20, 23, 24, 25, 26, 27, 28, 29, 30	79.474
		Муромское	57	2, 3, 5, 6, 7, 8, 9, 10, 11, 12, 13, 14, 15, 16, 17, 19, 20, 21, 22, 24, 25, 26, 27, 28, 29, 30, 31, 32, 33, 34, 35, 36, 37, 38, 39, 40, 41, 42, 43, 44, 45, 46, 47, 48, 49, 50, 51, 52	140.2822
		Муромское	58	1, 2, 3, 4, 5, 6, 7, 8	69.4431
		Муромское	59	1, 2, 3, 5, 6, 8, 10, 11, 12, 13, 16, 17, 20, 21, 22, 24, 25, 27, 29, 31, 33, 34, 35, 39, 40, 41, 42, 43, 44, 46, 48, 49, 50, 51, 52, 53, 54, 57	63.343
		Муромское	60	1, 2, 3, 4, 5, 6, 7, 8, 9, 10, 11, 16, 17, 18, 20, 22, 24, 25, 26, 27, 28, 31, 32, 33, 34, 35, 36, 37, 38, 40, 41, 42, 43, 44, 45, 46, 47, 48, 49, 50, 53, 54, 55, 58	109.7867
		Муромское	61	1, 2, 3, 4, 7, 8, 9, 10, 11, 16, 17, 19, 20, 23, 24, 25, 26, 29, 30, 31	65.8264
		Муромское	62	13, 14, 15, 16, 17, 18, 19, 20, 21, 22, 23, 25, 26, 29	21.622
		Муромское	68	5, 6, 8, 9, 14	24.3169
		Муромское	69	1, 3, 4, 5, 6, 7, 8, 9, 10, 15, 16, 17, 18, 20, 22	24.1538
		Муромское	70	1, 2, 3, 4, 5, 6, 7, 8, 9, 10, 11,	35.9658

Виды лесов по целевому назначению и категории защитных лесов	Наименование ОЗУ	Местоположение лесного участка			Площадь, га
		наименование участкового лесничества	№ лесного квартала	№ лесотаксационного выдела	
1	2	3	5	6	7
				12, 13, 16, 17, 18	
		Муромское	71	1, 2, 3, 5, 6, 7, 8, 9, 10, 11, 12, 13, 15, 16, 17, 18, 19, 20, 21, 25, 28, 33, 34, 35, 36	36.8431
		Селивановское	7	49, 50, 51, 52, 53, 55, 56, 57	0.9355
		Селивановское	8	37	0.0069
		Селивановское	9	1, 2, 3, 4, 5, 6, 8, 9, 10, 11, 12, 13, 14, 15, 16, 17, 18, 19, 20, 21, 22, 23, 25, 26, 27, 28, 29, 30, 31, 32, 33, 34, 35, 36, 37, 38, 39, 40, 41, 42, 43, 44	74.5295
		Селивановское	10	43, 44, 45, 46, 47	0.3265
		Селивановское	30	5, 6, 7, 61	4.6253
		Селивановское	31	1, 2, 3, 4, 5, 6, 7, 8, 9, 12, 13, 42, 43, 44, 45, 46, 47	25.7129
		Селивановское	32	1, 2, 3, 4, 11, 80, 81, 82	7.6996
		Селивановское	34	50, 51, 52	1.0727
		Селивановское	35	18, 19, 20, 21, 22, 23, 24, 37, 38, 39, 40, 41	50.973
		Селивановское	36	45, 46, 48, 53, 62, 63, 64, 65, 66	9.1519
		Селивановское	43	5, 11, 12, 13, 17, 18, 19, 30, 39, 41, 51, 52, 53, 55, 56, 57, 58, 59	27.8446
		Селивановское	54	2, 3, 4, 8, 9, 10, 11, 12, 13, 28, 29, 38, 39, 66, 67, 68, 69, 70, 71	23.0767
		Чаадаевское	5	75	0.4974
		Чаадаевское	35	31, 33	1.0224
		Чаадаевское	40	9, 14, 24, 25, 26, 27	5.0524
		Чаадаевское	80	8, 16, 17, 41, 42, 43	8.7559
		Чаадаевское	86	1, 2, 3, 4	5.9499
		Чаадаевское	129	11	0.9235
		Чаадаевское	130	1, 2, 4, 7	5.4262
	Итого				2406.1154
нерестоохраненные полосы лесов	Небольшие участки лесов, расположенные среди безлесных пространств	Муромское	105	3, 5, 6, 7, 8, 9, 10, 11, 12, 13, 14, 15, 16, 17, 18, 19	47.0689
		Муромское	111	9, 10, 15, 18, 19, 20, 21	45.8213
		Муромское	116	28, 29, 31, 39, 40	2.3493
		Муромское	118	69	0.034
	Итого				95.2735
	Опушки лесов, граничащие с безлесными пространствами	Муромское	118	4, 5, 6, 8, 18, 37, 50, 51, 52, 79, 80, 81, 82, 83	31.4117
	Итого				31.4117
	Участки лесов вокруг поселков городского типа, сельских населенных пунктов	Муромское	118	55, 64, 65	0.999
	Итого				0.999
эксплуатационные леса	Лесосеменные плантации, постоянные	Красногорбатское	47	20	2.3111

Виды лесов по целевому назначению и категории защитных лесов	Наименование ОЗУ	Местоположение лесного участка			Площадь, га
		наименование участкового лесничества	№ лесного квартала	№ лесотаксационного выдела	
1	2	3	5	6	7
	лесосеменные участки и другие объекты лесного семеноводства				
		Малышевское	74	40	2.0643
		Селивановское	76	32	4.6615
		Селивановское	84	16	3.5077
	Итого				12.5446
	Медоносные участки лесов	Южное	107	16, 17, 25	6.8453
	Итого				6.8453
	Небольшие участки лесов, расположенные среди безлесных пространств	Южное	43	1, 2, 56	4.017
		Южное	78	51, 52, 53, 54, 55, 56	8.6366
		Южное	91	1, 2, 3, 4, 5, 6, 10, 11, 12, 13	55.6524
	Итого				68.306
	Опушки лесов, граничащие с безлесными пространствами	Заречное	59	1, 2, 3, 4, 5, 6, 7, 10	9.2749
		Заречное	60	32, 33	8.8722
		Заречное	65	29, 33, 34, 35, 36, 37, 38, 39, 40, 41	16.7828
		Заречное	79	1, 3, 4, 6, 9, 10, 18	14.8548
		Заречное	83	3, 4, 5, 6, 7, 8	11.7361
		Заречное	84	13, 14, 17, 18, 19, 20, 33	12.5679
		Заречное	101	39, 42	5.6867
		Заречное	108	12, 13, 18, 19, 21, 27, 28, 29, 30, 31, 64	16.8702
		Качаловское	57	16, 17	0.542
		Качаловское	133	41	3.2783
		Красногорбатское	77	21	0.9844
		Красногорбатское	119	28, 35, 36, 37, 38, 39, 40, 41, 42	10.4618
		Красногорбатское	127	1, 2, 6, 10, 14, 15, 27, 32, 35, 55	13.6254
		Красногорбатское	138	21, 22, 23, 25, 35	2.8278
		Красногорбатское	139	9	2.5992
		Красногорбатское	141	2, 5, 8	13.9398
		Малышевское	142	1	8.4759
		Малышевское	143	1, 4	2.7888
		Муромское	1	2, 6, 41, 42, 44	16.9824
		Муромское	7	27	0.0062
		Южное	40	12, 14, 15, 16, 17, 19, 20	31.8681
		Южное	42	38, 39, 41, 56, 58, 59, 60, 62, 63, 64, 65, 66, 67, 68, 69, 70, 71, 79, 80	41.9286
		Южное	43	26, 33, 34, 35, 36, 37, 42, 43, 44, 52, 53, 55	20.9826
		Южное	50	1, 2, 9, 10, 15	12.1516
		Южное	51	8, 10, 17, 18, 19, 20, 21, 22	12.3082
		Южное	52	26, 27, 28, 29, 30, 31, 32, 33, 34, 35, 36, 37, 41, 42, 43, 44, 45, 46, 47	35.9636

Виды лесов по целевому назначению и категории защитных лесов	Наименование ОЗУ	Местоположение лесного участка			Площадь, га
		наименование участкового лесничества	№ лесного квартала	№ лесотаксационного выдела	
1	2	3	5	6	7
		Южное	78	40	10.3233
		Южное	85	23, 36	0.9468
		Южное	92	10, 11, 12, 13, 16, 19, 32	11.6095
		Южное	93	1, 7, 12, 44, 45, 46, 47	6.0251
		Южное	94	31	1.4102
		Южное	96	10, 15, 16, 17, 20, 21, 22, 23, 24, 25, 26, 27, 28, 29, 30, 31, 32, 34, 35, 41, 47, 48	45.0736
		Южное	97	17, 18, 19, 38, 39, 41, 42, 43, 47, 49, 50, 53, 54, 60, 61, 63	23.8338
		Южное	98	14, 16, 24, 47	2.3349
		Южное	100	15, 24, 25, 29	7.1469
		Южное	101	7, 8, 9, 12, 13, 15, 16, 17, 18, 19, 20, 21, 22, 23, 26, 27, 28	55.4849
		Южное	104	10, 11	11.8132
		Южное	106	9, 15, 18, 19, 20	18.8617
		Южное	107	2, 5, 7, 11, 13, 15, 21, 22, 23, 24	16.3528
		Южное	109	17, 24, 25, 28, 30, 31, 34, 35, 36, 37, 38, 39, 53, 54, 56	38.5167
		Южное	110	8, 14	9.6789
		Южное	111	1, 2, 3, 4, 5, 6, 7, 8, 9, 11, 12, 13, 14, 15, 16	50.3386
		Южное	112	2, 3, 5, 6, 8, 12, 13, 19, 20	34.8767
		Южное	113	1, 2, 3, 8, 30, 31, 32, 33, 42, 43, 44, 49, 50	29.7597
		Южное	114	1, 2, 3, 4, 5, 7, 8, 9, 10, 11, 12, 28	21.259
	Итого				724.0066
	Участки лесов вокруг глухариных токов	Качаловское	94	2	0.7711
		Качаловское	126	2, 3, 7, 8, 9, 10, 11, 12, 20, 21, 22, 55	28.1043
		Малышевское	20	74	0.1026
		Малышевское	21	45, 46	1.359
		Малышевское	34	20, 22, 24, 41, 42, 43, 44, 45	2.2603
		Малышевское	35	16, 60, 61, 62, 63, 64, 65, 66, 67, 68, 69, 70, 71, 72, 73, 74, 75	25.9442
		Малышевское	53	49, 52, 55, 66	7.9331
		Малышевское	85	23, 30, 44, 45, 46, 47, 48, 49	11.9818
		Малышевское	99	12, 53, 54, 56, 57	2.9491
		Малышевское	100	39, 40, 41, 42	4.4643
		Малышевское	126	29, 30, 33, 38, 39, 49, 50, 51, 52, 53, 54, 55, 56	11.767
		Малышевское	127	22, 30, 31, 38, 39, 73, 74, 75, 76, 77	13.198
		Южное	17	14, 20, 21, 22, 23, 25, 26, 27	26.786
		Южное	56	6, 16, 17, 18	7.1996
		Южное	57	1, 2, 32, 33, 34, 35	6.7629
		Южное	75	1, 2, 4, 5, 33, 39, 40, 41, 42	6.6029
	Итого				158.1862
	Участки лесов вокруг поселков городского типа, сельских	Заречное	1	1, 2, 3, 7, 20, 23, 24, 25, 26, 27, 28, 29, 30, 31, 32, 33, 34	48.3096

Виды лесов по целевому назначению и категории защитных лесов	Наименование ОЗУ	Местоположение лесного участка			Площадь, га
		наименование участкового лесничества	№ лесного квартала	№ лесотаксационного выдела	
1	2	3	5	6	7
	населенных пунктов				
		Заречное	2	9, 12, 13, 14, 16, 17, 18, 19, 20, 21	43.4776
		Заречное	3	42, 43, 44, 45, 46, 47, 48, 49, 50, 51, 52, 54, 55, 56, 67, 68, 69, 70	47.9617
		Заречное	4	9, 10, 11, 13, 14, 15, 21, 22, 27, 28, 29, 30, 31, 37, 38, 39, 40, 41, 42, 43, 44, 50, 51, 52, 53, 66, 67, 68, 69, 70	47.0494
		Заречное	5	1, 2, 3, 4, 5, 6, 7, 8, 9	27.837
		Заречное	6	4, 5, 6, 7, 8, 10, 11, 12, 13, 14, 15, 16, 17, 18, 19, 20, 21, 22, 23, 24, 25, 26, 27, 28, 29, 30, 31, 32, 33, 34, 35, 36, 38, 39, 40, 54, 55	73.6625
		Заречное	7	19, 20, 21, 29, 31, 32, 33, 34, 35, 36, 37, 39, 40, 41, 42, 53, 54, 55, 56	46.2236
		Заречное	8	2, 3, 4, 5, 6, 7, 8, 9, 10, 12, 13, 14, 15, 16, 17, 18, 19, 20, 21, 22, 23, 24, 25, 26, 29, 31, 32, 33, 34, 38, 43, 45, 46, 47, 48, 52, 53, 80, 81, 82, 83, 84, 85, 97	75.323
		Заречное	9	1, 2, 3, 4, 5, 6, 7, 8, 10, 11, 12, 13, 15, 16, 17, 18, 19, 20, 21, 22, 23, 24, 25, 26, 27, 29, 30, 31, 32, 33, 36, 37, 41, 42, 43, 45, 46, 47, 48, 49, 50, 51, 54, 77	94.1718
		Заречное	10	4, 5, 7, 8, 9, 10, 15, 16, 17, 24, 25, 26, 29, 30, 31, 33, 37, 38, 39, 40, 41, 42, 43, 44, 45	66.25
		Заречное	11	7, 8, 12, 13, 14, 15, 16, 37, 38, 39, 40, 41, 42, 43	32.8715
		Заречное	12	1, 2, 3, 4, 5, 6, 7, 9, 12, 13, 14, 15, 16, 17, 18, 19, 20, 21, 22, 23, 24, 25, 31, 32, 36, 39, 40	38.964
		Заречное	13	3, 4, 7, 8, 11, 27, 28, 29, 33, 35, 36, 41, 42, 46, 47, 48, 50, 51, 52, 53, 55	57.9623
		Заречное	14	16, 34, 35, 36, 37	6.2328
		Заречное	15	1, 2, 3, 5, 6, 8, 12, 13, 17, 18, 19, 20, 21	17.8296
		Заречное	16	8, 9, 11, 12, 13, 15, 16, 18, 19, 20, 24, 26, 27, 28, 29, 30, 31, 32, 33, 34, 43, 44, 45, 46, 47, 48, 49, 50, 51, 52	76.9224
		Заречное	17	29, 31, 32, 33	2.4289
		Заречное	19	1, 2, 3, 5, 6, 7, 8, 9, 10, 11, 12, 13, 14, 15, 16, 18, 19, 20, 21, 22, 25, 26, 27, 28, 29, 31, 32, 34, 35, 36, 37, 38, 39, 40, 41, 42	79.5945

Виды лесов по целевому назначению и категории защитных лесов	Наименование ОЗУ	Местоположение лесного участка			Площадь, га
		наименование участкового лесничества	№ лесного квартала	№ лесотаксационного выдела	
1	2	3	5	6	7
		Заречное	21	1, 2, 8, 9, 10, 13, 14, 15, 16, 17, 19	9.2109
		Заречное	22	1, 2, 3, 4, 5, 7, 10, 12, 16, 17, 18, 19, 20, 21, 22, 23, 27, 30, 31, 32, 35, 50, 54, 56, 65, 66, 70, 71, 73, 74, 75, 76, 77, 79, 87, 99, 100, 103, 111, 112, 120, 121, 127, 128, 129, 130, 131, 132, 137, 138	58.7797
		Заречное	24	1, 7, 8, 9, 10, 18, 19, 20, 21, 25, 37, 38, 39, 40, 41	39.9086
		Заречное	25	2, 3, 4, 5, 6, 7, 8, 11, 12, 13, 14, 15, 16, 17, 18, 19, 20, 21, 22, 23, 24, 25, 26, 27, 28, 29, 30, 31, 32, 33, 34, 35, 36, 37, 48, 49, 50, 51, 52, 53, 54, 55, 62, 63, 64	122.6511
		Заречное	26	6, 7, 17, 18, 19, 20, 26, 27, 28, 29, 30, 31, 33, 34, 35, 36, 41	40.3663
		Заречное	27	24, 26, 32, 33, 34, 36, 39, 40, 42, 43	26.7441
		Заречное	28	3, 9, 11, 12, 14, 22, 23, 24, 25, 26, 27, 28, 29, 31, 54, 55	42.0114
		Заречное	29	8, 9, 10, 11, 13, 14, 16, 24, 26, 27, 28, 29, 31, 32, 54, 55, 56, 57, 58	26.9466
		Заречное	30	21, 22	4.1333
		Заречное	32	1, 2, 3, 4, 5, 6, 8, 18	27.1135
		Заречное	33	1, 2, 3, 4, 5, 6, 7, 8, 24, 25, 27, 58, 59, 60, 61, 62, 63, 64, 65, 66, 67, 68	33.5072
		Заречное	34	3, 4, 5, 6, 10, 11, 12, 17	18.0948
		Заречное	35	2, 3, 4, 5, 6, 7, 17, 19, 20, 22, 26, 27, 28, 29, 30, 31, 32, 33, 34, 35, 36, 37, 38, 39, 44, 46, 55, 58, 59, 60, 61, 67, 68	45.0814
		Заречное	36	2, 7, 8, 9, 16, 17, 34, 35, 36, 38, 39, 40, 41, 48, 51, 53, 54, 55, 56, 57, 58, 59	51.9795
		Заречное	37	4, 7, 13, 14, 24, 27, 44, 46, 47, 49, 50, 51, 52, 53	31.9782
		Заречное	38	7, 8, 10, 12, 14, 17, 18, 19, 23, 24, 25, 29, 30, 31, 32, 33, 45, 50	16.8192
		Заречное	39	1, 2, 3, 4, 5, 6, 7, 8, 9, 10, 11, 12, 13, 14, 15, 16, 17, 18, 19, 20, 21, 22, 23, 24, 25, 26, 27, 28, 29, 30, 31, 32, 33, 34, 35, 36, 37, 38, 39, 40, 41, 42, 43, 44	91.2472
		Заречное	40	1, 2, 3, 4, 5, 6, 7, 8, 9, 10, 11, 12, 13, 14, 15, 16, 17, 18, 19, 20, 21, 22, 23, 24, 25, 26, 28, 29, 30, 31	70.6758
		Заречное	41	1, 4, 6, 10, 11, 12, 15, 16, 17,	27.3989

Виды лесов по целевому назначению и категории защитных лесов	Наименование ОЗУ	Местоположение лесного участка			Площадь, га
		наименование участкового лесничества	№ лесного квартала	№ лесотаксационного выдела	
1	2	3	5	6	7
				43, 45, 47, 48, 49	
		Заречное	42	2, 5, 6, 7, 12, 13, 14, 15, 16, 20, 21, 24, 32, 33, 42, 61, 62, 63, 64, 65, 66, 67	32.5612
		Заречное	43	1, 2, 3, 4, 5, 6, 7, 8, 9, 10, 11, 12, 13, 14, 15, 16, 17, 18, 19, 20, 23, 25, 26, 27, 28, 29, 34, 35, 36, 37, 38, 39, 40, 43, 44, 45, 46, 49, 50	53.9841
		Заречное	44	1, 2, 3, 4, 5, 6, 7, 8, 9, 10, 11, 12, 13, 14, 15, 16, 17, 19, 20, 24, 25, 26, 27, 32, 33, 34, 43, 60, 61, 68, 69, 70, 71, 72, 74, 75, 76, 77, 78	70.2803
		Заречное	45	4, 5, 6, 8, 9, 10, 11, 12, 13, 14, 15, 17, 18, 28, 30, 36, 37, 38	42.1568
		Заречное	46	6, 7, 15, 18, 43, 44, 45, 46, 47, 48	10.4906
		Заречное	47	1, 2, 3, 4, 5, 9, 13, 14, 15, 16, 19, 21, 30, 34, 48, 51, 52, 53, 54, 55	47.1783
		Заречное	48	1, 2, 3, 4, 27, 30, 31, 34, 35, 36, 38, 42, 45, 46, 47, 48, 53, 60, 65, 70, 72, 74, 75, 76, 77, 78, 79, 80, 81, 82, 84, 85, 86, 87, 88, 89, 90, 98, 105, 107, 108, 110, 111, 112, 114, 115, 116, 117, 118, 120, 121, 122, 123, 124, 125, 127, 128, 129	74.5593
		Заречное	49	4, 9, 10, 13, 16, 18, 19, 21, 22, 23, 24, 25, 26, 27, 28, 29, 30, 32, 34, 37, 38, 43, 46, 47, 50, 53, 54, 55, 56, 57, 58, 59, 60, 66, 86, 87, 88	81.8952
		Заречное	50	1, 2, 3, 4, 5, 6, 7, 8, 9, 10, 11	21.5453
		Заречное	51	2, 3, 5, 8, 9, 10, 11, 12, 13, 14, 18, 19, 20, 21, 22, 23, 24, 25, 26, 27, 31, 32, 33, 34, 35, 36, 37, 38, 39, 40, 41, 42, 43, 44, 45	76.1375
		Заречное	52	9, 13, 14, 15, 18, 19, 27, 66, 67, 71, 72, 73	15.9877
		Заречное	53	12, 17, 28, 29, 38, 41, 42, 43, 46, 47	9.1257
		Заречное	54	6, 9, 17, 18, 25, 26, 27, 28, 29, 30, 31	21.9755
		Заречное	55	10, 15, 16, 17, 18, 19, 21, 22, 23, 24, 26, 40, 41, 42	41.9901
		Заречное	56	10, 15, 21, 42, 43, 44, 45, 46, 47, 48, 49, 50, 51	21.9795
		Заречное	57	1, 2, 3, 4, 5, 6, 8, 10, 11, 12, 35, 36, 37, 38	38.9183
		Заречное	58	1, 2, 5	5.0501
		Заречное	60	2, 3, 4, 5, 6, 7, 8, 13, 16, 21, 22, 23, 24, 25	38.5665

Виды лесов по целевому назначению и категории защитных лесов	Наименование ОЗУ	Местоположение лесного участка			Площадь, га
		наименование участкового лесничества	№ лесного квартала	№ лесотаксационного выдела	
1	2	3	5	6	7
		Заречное	61	5, 6, 7, 8, 9, 10, 11, 12, 13, 14, 15, 16, 17, 18	32.6811
		Заречное	64	14, 15	0.1114
		Заречное	66	5, 6, 7, 8, 9, 10, 11, 12, 13, 14	20.4419
		Заречное	67	1, 2, 3, 4, 19, 20, 21, 22, 23, 24, 25, 26, 27, 31, 50, 67, 68, 69	35.4155
		Заречное	68	1, 2, 3, 4, 5, 6, 7, 8, 9, 14, 15	54.4519
		Заречное	69	1, 2, 3, 4, 5, 6, 9, 11, 12, 13, 14, 15, 16, 17, 18, 19, 23, 24	60.7334
		Заречное	70	1, 2, 3, 4, 5, 6, 12, 13, 16, 18, 19, 20, 21, 28, 29, 30, 31, 32, 33, 34, 35, 36, 37, 44, 47, 48	74.7873
		Заречное	71	9, 10, 11, 12, 14, 15, 16, 17, 18, 51, 53	23.3192
		Заречное	72	1, 23, 24	5.8824
		Заречное	73	3, 6, 7, 8, 10, 11, 12, 13, 14, 15, 16, 17, 18, 19, 20, 35, 40	37.8734
		Заречное	74	4, 5, 6, 7, 8, 9, 10, 11, 12, 13, 14, 15, 16, 17, 21, 22, 23, 31, 32, 33, 38, 39, 54, 57, 58, 59, 60	52.9145
		Заречное	76	1, 5, 30, 31, 32, 33, 34	7.3191
		Заречное	78	26, 27, 28, 29	20.8823
		Заречное	79	12, 13, 14, 15, 16, 19, 20, 21, 22	30.3244
		Заречное	80	19	1.0938
		Заречное	81	21, 25, 27, 28, 29, 30, 31	11.0317
		Заречное	82	1, 2, 3, 4, 5, 6, 7, 9, 10, 11, 12, 13, 14, 15, 16, 17, 18, 19, 24, 25	68.7447
		Заречное	83	1, 2, 9, 10, 13, 14, 15, 34	16.9309
		Заречное	85	1, 2, 3, 4, 5, 6, 7, 8, 9, 10, 11, 12, 13, 14, 15, 16, 17, 22, 23, 24	68.4064
		Заречное	88	2, 3, 4, 5, 26, 27, 28, 29, 30	34.9893
		Заречное	89	1, 2, 3, 4, 5, 6, 7, 8, 9, 10, 11, 12, 13, 14, 15, 16, 17, 18, 19, 20	68.1783
		Заречное	90	1, 2, 4, 5, 15, 16, 54, 55, 56, 57, 58, 59, 60, 61, 62	63.0036
		Заречное	91	3, 9, 10, 11, 12, 13, 14, 15, 16, 17, 18	21.8964
		Заречное	92	1, 3, 4, 5, 6, 7, 12, 14, 15, 18, 27, 28, 29, 30, 31, 32, 33, 34, 37, 38, 39, 40, 41	51.3593
		Заречное	93	7	0.9925
		Заречное	95	1, 2, 25, 26	7.3937
		Заречное	99	6, 7, 8, 9, 14, 17, 18, 21, 22, 23, 25, 26, 27, 28, 29, 30, 31, 32, 33, 34, 35, 36, 37, 43, 44, 50, 51, 52, 53, 54, 55, 56, 57, 58	94.9654
		Заречное	100	9, 15, 16, 17, 18, 19, 25, 26,	138.0241

Виды лесов по целевому назначению и категории защитных лесов	Наименование ОЗУ	Местоположение лесного участка			Площадь, га
		наименование участкового лесничества	№ лесного квартала	№ лесотаксационного выдела	
1	2	3	5	6	7
				27, 28, 29, 30, 31, 32, 33, 34, 35, 36, 37, 38, 39, 40, 41, 44, 45, 46, 47, 48, 49, 50, 51, 52, 53, 54, 55, 56	
		Заречное	101	6, 7, 14, 15, 16, 21, 22, 27, 28, 29, 30, 31, 36, 37, 54, 58, 59, 63, 64, 65, 66, 67, 68, 69	54.1855
		Заречное	102	61, 62	2.0915
		Заречное	103	31	7.8633
		Заречное	104	4, 8, 10, 11, 12, 13, 14, 15, 16, 17, 18, 19, 20, 33, 34, 35	60.3408
		Заречное	105	1, 2, 3, 4, 5, 6, 10, 11, 39, 47, 48, 49, 50, 51, 52, 55	33.6897
		Заречное	106	7, 23, 24	2.2836
		Заречное	107	1, 2, 3, 4, 5, 6, 7, 8, 9, 10	25.8989
		Заречное	108	1, 2, 15, 23, 24, 25, 26, 35, 36, 56, 59, 60, 63, 65, 66, 67, 68, 69, 73	27.7807
		Качаловское	1	1, 2, 3, 4, 5, 6, 13	6.3956
		Качаловское	2	2, 3, 4, 5, 6, 7, 8, 9, 10, 11, 12, 15, 16, 17, 19, 20, 21, 22, 23, 24, 25, 26, 27, 28, 29, 30, 31, 32, 33, 34, 35, 37, 38, 39, 40, 42, 43, 44, 45, 46, 47, 48, 49, 50, 51, 53, 55, 56, 57, 60, 76, 77, 79, 91	100.4627
		Качаловское	3	1, 2, 3, 5, 6, 7, 8, 9, 10, 11, 12, 13, 14, 15, 18, 19, 20, 21, 22, 23, 24, 25, 26, 28, 35, 36, 37, 46	39.7521
		Качаловское	4	1, 2, 3, 9, 10, 11, 12, 13, 15, 16, 20, 21, 29	26.0912
		Качаловское	5	10, 14, 18, 19, 20, 21, 22, 23, 24, 26, 27, 28, 29, 30, 31, 32, 33, 34, 35, 36, 37, 45	35.8439
		Качаловское	6	3, 16, 21, 22, 23, 24, 27, 28, 30, 31, 40, 71, 72, 73, 74, 75, 76, 77, 78, 79	25.04
		Качаловское	11	1, 2, 3, 4, 5, 6, 7, 8, 9, 10, 11, 12, 13, 15, 17, 21, 22, 23, 24, 26, 39	33.6798
		Качаловское	12	1, 2, 3, 4, 5, 6, 7, 8, 9, 10, 11, 12, 13, 14, 20, 21, 22, 23, 24, 26	27.6133
		Качаловское	13	16, 41, 42, 43, 44, 45, 46, 47, 48, 49	8.0088
		Качаловское	14	1, 2, 3, 4, 5, 6, 7, 8, 9, 10, 11, 12, 13, 14, 15, 16, 17, 18, 19, 20, 21, 22, 23, 24, 25, 26, 27, 28, 29, 30, 31, 32, 33, 34	77.0359
		Качаловское	15	1, 2, 3, 5, 7, 9, 10, 11, 12, 16, 17, 18, 19, 20, 21, 22, 25, 26, 27, 28, 29, 30, 31, 32, 40, 41, 42	68.1443
		Качаловское	28	36, 37, 38, 41, 42, 43, 44, 52, 53, 54, 62, 66	12.3824

Виды лесов по целевому назначению и категории защитных лесов	Наименование ОЗУ	Местоположение лесного участка			Площадь, га
		наименование участкового лесничества	№ лесного квартала	№ лесотаксационного выдела	
1	2	3	5	6	7
		Качаловское	29	25, 29, 30, 31, 32, 33, 34, 35, 36, 37, 38, 39, 40, 41, 42, 43, 44, 45, 46, 47, 48, 49, 50, 51, 53, 59, 60, 61, 62, 63, 64, 65, 66, 67, 68, 69, 70, 71, 72, 73	69.8735
		Качаловское	30	20, 21, 23, 24, 26, 30, 31, 32, 33, 34, 35, 36, 37, 38, 39, 40, 41, 44, 45, 46, 47, 48, 49, 56, 57	27.6272
		Качаловское	31	26, 27, 33, 34, 38, 39, 42, 43, 44, 46	24.6187
		Качаловское	40	32, 35, 39, 40, 41, 42, 43, 44, 45, 46, 47, 48, 49, 50, 51, 60, 61	28.9422
		Качаловское	41	5, 6, 7, 8, 9, 10, 11, 12, 13, 14, 15, 17, 19, 20, 21, 22, 23, 24, 30, 31, 32, 33, 35, 36, 37, 38, 39, 40, 41, 42, 44, 45, 46, 47, 48, 49, 51, 54, 55, 56, 57, 58, 59, 60, 61, 62, 63, 65, 66, 67, 68, 69, 70, 71, 72, 73, 74, 75, 76, 77, 78, 79, 80, 81, 82, 83, 84, 85, 86, 87, 88, 89, 91, 96, 97, 99, 100	190.0176
		Качаловское	55	9, 10, 13, 14, 18, 24, 33, 36, 37	9.9991
		Качаловское	56	1, 2, 3, 4, 5, 6, 10, 11, 12, 13, 19, 20, 27, 28, 29, 34, 35, 36, 40, 43	60.1695
		Качаловское	62	3, 4, 12, 13	9.8492
		Качаловское	69	32, 33	1.0894
		Качаловское	70	1, 2, 3, 4, 5, 6, 24, 26, 27	10.4477
		Качаловское	71	8, 11, 12, 13	1.436
		Качаловское	72	1, 2, 3, 4, 5, 6, 10, 11, 12, 13, 17, 18, 19, 20, 21, 22, 55, 56, 57, 58, 59, 60	30.0915
		Качаловское	75	69, 72, 73, 74, 75	2.0083
		Качаловское	96	24, 33, 35, 45, 59, 60, 61, 62, 63, 64, 65	12.3945
		Качаловское	97	6, 7, 8, 9, 10, 11, 12, 13, 14, 15, 16, 17, 18, 20, 21, 22, 24, 25, 26, 27, 28, 29, 30, 31, 32, 33, 34, 35, 36, 37, 38, 39, 40, 41, 42, 49	86.4718
		Качаловское	98	4, 6, 7, 8, 9, 12, 13, 14, 21, 22, 23, 24, 28, 29, 30, 31, 32, 35, 36, 37, 38, 39, 40, 41, 42, 43, 44, 48, 49, 50, 51, 52, 53, 54, 55, 56, 57, 58, 59	68.2156
		Качаловское	99	1, 2, 3, 4, 5, 6, 8, 9, 10, 12, 13, 14, 15, 17, 19, 21, 22, 23, 25, 27, 28, 29, 31, 35, 74, 75, 76, 80, 84, 87, 88, 89	48.9018
		Качаловское	100	1, 2, 3, 4, 5, 6, 7, 8, 9, 79, 81, 82, 83, 84, 85, 86, 87, 88	28.9034
		Качаловское	101	1, 2, 3, 4, 5, 6, 7, 8, 11, 12,	73.173

Виды лесов по целевому назначению и категории защитных лесов	Наименование ОЗУ	Местоположение лесного участка			Площадь, га
		наименование участкового лесничества	№ лесного квартала	№ лесотаксационного выдела	
1	2	3	5	6	7
				13, 14, 15, 16, 17, 18, 19, 20, 24, 25, 26, 27, 28, 30, 31, 32, 36, 37, 40, 41, 42, 43, 44, 45, 46, 47, 52, 54	
		Качаловское	102	55	0.2823
		Качаловское	110	63, 64, 65, 68, 69, 70, 71, 72, 73, 74	14.7174
		Качаловское	111	11, 17, 19, 20, 21, 23, 24, 26, 29, 31, 32, 35, 37, 39, 41, 44, 46, 49, 50, 51, 54, 59, 60, 62, 65, 71, 73, 74, 75, 76, 77, 78	25.2904
		Качаловское	114	52, 53, 55, 57, 58, 59, 60, 61, 62, 65, 66, 67, 70	16.4202
		Качаловское	115	1, 2, 3, 4, 5, 6, 7, 15, 16, 17, 19, 20, 21, 22, 23, 24, 25, 26, 33, 35, 43, 44, 48, 49, 50	39.4436
		Качаловское	116	50, 58	0.8303
		Качаловское	121	35, 42, 43, 44, 51, 52, 53, 54, 55, 56, 57, 58, 59, 67, 68	14.7344
		Качаловское	122	1, 2, 3, 7, 8, 9, 10, 11, 12, 13, 16, 17, 18, 20, 21, 22, 23, 24, 25, 26, 27, 28, 29, 30, 31, 32, 33, 34, 35, 36, 37, 38, 39, 40, 41, 42, 44, 45, 49, 50, 51, 52, 54, 55, 56, 58	94.0587
		Качаловское	123	4, 8, 9, 11, 12, 13, 14, 15, 20, 21, 22, 25, 26, 27, 28, 29, 30, 31, 32, 33, 34, 35, 36, 37, 41, 43, 44, 49, 50, 51, 52, 54, 55, 56, 57	79.9073
		Качаловское	128	1, 2, 8, 10, 11, 12, 15, 17, 20, 21, 22, 24, 26, 27, 28, 29	37.2408
		Качаловское	129	1, 2, 3, 4, 5, 6, 7, 8, 10, 12, 13, 19, 20, 34, 36, 37, 38, 40	51.3267
		Качаловское	133	1, 3, 5, 6, 9, 12, 17, 22, 61, 62, 63, 64, 65, 66, 67, 70	21.7803
		Качаловское	134	69	0.0025
		Копнинское	2	2, 3, 4, 5, 6, 7, 8, 9, 10, 11, 12, 13, 14, 15, 16, 17, 18, 19, 20, 21, 22, 23, 24, 25, 26, 27, 28, 29, 30, 31, 32, 34, 36, 53, 54	135.8537
		Копнинское	3	6, 7, 9, 10, 11, 12, 13, 20, 21, 22, 23, 24, 25, 26, 27, 35, 36, 37, 38, 39, 40, 41, 42, 47, 48, 49, 50	112.8797
		Копнинское	10	2, 3, 4, 5, 6, 7, 8, 9, 10, 11, 12, 13, 14, 15, 16, 17, 18, 19, 20, 21, 22, 23, 24, 25, 26, 27, 28, 29, 30, 31, 32, 33, 34, 35, 36, 37, 38, 39, 52	145.3937
		Копнинское	11	1, 2, 3, 4, 5, 6, 7, 8, 9, 10, 11, 12, 13, 14, 15, 16, 17, 18, 19, 20, 21, 22, 23, 24, 25, 26, 27, 28, 29, 30, 31, 32, 33, 34, 35, 36, 37, 38, 39, 40, 41, 42, 43,	138.9972

Виды лесов по целевому назначению и категории защитных лесов	Наименование ОЗУ	Местоположение лесного участка			Площадь, га
		наименование участкового лесничества	№ лесного квартала	№ лесотаксационного выдела	
1	2	3	5	6	7
				44, 45	
		Копнинское	12	4, 7, 8, 13, 14, 19, 21, 22, 23, 24, 25, 26, 27, 29, 30, 32, 34, 37, 38, 39, 41, 42, 43	37.6947
		Копнинское	13	8, 9, 10, 12, 13, 14, 15, 20, 21, 22, 23, 29, 36, 40, 49, 50, 51, 52, 53, 54, 56, 57, 59, 60, 61, 62, 63, 65	42.6109
		Копнинское	14	4, 8, 9, 10, 11, 12, 13, 14, 15, 16, 17, 18, 19, 20, 23, 24, 25, 26, 27, 28, 29, 36, 45, 51, 52	46.098
		Копнинское	15	12, 20, 21, 24, 25, 26, 27, 28, 29, 30, 31, 32, 33, 34, 35, 42, 60, 62, 63, 64, 65, 66, 67	52.0709
		Копнинское	21	4, 5, 6, 15, 16, 17, 18, 19, 20, 26, 27, 28, 29, 30, 31, 39	71.0788
		Копнинское	22	1, 2, 3, 4, 5, 6, 7, 8, 9, 10, 11, 12, 13, 14, 15, 16, 17, 18, 21, 28, 29, 30, 32, 33, 39, 41	105.0904
		Копнинское	23	1, 2, 3, 4, 5, 6, 7, 8, 9, 10, 11, 12, 13, 14, 15, 16, 17, 18, 19, 20, 21, 22, 23, 25, 26, 27, 28, 29, 30, 31, 32, 35, 38	90.3822
		Копнинское	24	1, 2, 3, 5, 6, 7, 8, 10, 11, 12, 16, 17, 18, 23, 50, 51, 52, 53, 54, 55	43.1976
		Копнинское	25	13, 14, 15, 16, 17, 18, 20, 21, 22, 24, 25, 27, 28, 29, 30, 31, 32, 33, 34, 35, 36, 37, 38, 39, 40, 41, 42, 52, 61, 62, 63, 64	61.2125
		Копнинское	26	7, 13, 14, 15, 16, 18, 19, 20, 21, 22, 23, 24, 25, 26, 27, 28, 29, 30, 31, 32, 33, 34, 35, 36, 42, 43, 49, 50, 51, 52	96.7202
		Копнинское	27	6, 14, 15, 16, 32, 33, 34, 35, 36, 39, 40, 41, 42, 43, 44, 52, 56, 57, 58, 59, 60, 61, 62, 63, 64, 73, 74, 75, 76, 77, 78, 79, 80, 81, 82, 83, 84	44.9952
		Копнинское	28	1, 2, 3, 4, 5, 6, 7, 8, 15, 19, 20, 21, 22, 23, 29, 53, 54, 56, 57, 58, 59, 60, 61, 62, 63, 65, 66, 67, 68, 77, 78, 79, 80, 81, 82, 83	42.0295
		Копнинское	29	1, 2, 3, 4, 5, 6, 7, 8, 9, 10, 11, 12, 13, 14, 15, 16, 17, 18, 19, 20, 21, 22, 23, 24, 25, 40, 43, 44, 45, 46, 54, 55, 56, 57, 58	83.5561
		Копнинское	30	8, 9, 10, 11, 21, 22, 23, 24	26.0912
		Копнинское	35	32, 33, 34, 35, 36, 47, 55	50.495
		Копнинское	36	1, 2, 3, 4, 5, 6, 7, 8, 36, 38, 39, 40, 45, 46, 59	55.8115
		Копнинское	37	27, 28, 32, 33	4.1152
		Копнинское	38	1, 2, 3, 4, 5, 6, 7, 8, 9, 10, 11, 12, 13, 15, 16, 17, 18, 20, 21, 22, 23, 24, 25, 26, 28, 30, 32,	94.7117

Виды лесов по целевому назначению и категории защитных лесов	Наименование ОЗУ	Местоположение лесного участка			Площадь, га
		наименование участкового лесничества	№ лесного квартала	№ лесотаксационного выдела	
1	2	3	5	6	7
				33, 34, 35, 36, 37, 40, 41, 42, 44, 45	
		Копнинское	39	2, 42, 43, 47, 64, 65, 66, 78, 79, 80, 81, 82, 83, 84	9.8852
		Копнинское	40	9, 10, 11, 12, 13, 14, 15, 16, 17, 18, 19, 20, 21, 22, 23, 27, 28, 29, 30, 31, 32, 33, 34	70.7705
		Копнинское	41	3, 7, 8, 9, 10, 11, 12, 13, 14, 15, 16, 17, 19, 22, 30, 31, 32, 33, 34, 35, 41, 42, 43, 44, 45, 46, 47	38.4717
		Копнинское	44	14, 15, 16, 34	4.5977
		Копнинское	45	3, 4, 5, 6, 7, 8, 14, 15, 16, 17, 18, 28, 29, 30, 31, 32, 33	24.4028
		Копнинское	46	1, 2, 3, 4, 5, 6, 7, 8, 9, 10, 11, 12, 13, 14, 15, 16, 18, 19, 20, 21, 22, 23, 24	45.6523
		Копнинское	47	6, 11, 12, 13, 14, 19, 40, 41	21.2483
		Копнинское	48	1, 2, 3, 4, 5, 6, 7, 8, 9, 10, 11, 12, 13, 14, 15, 16, 17, 18, 19, 20, 21, 23, 24, 25, 26, 27, 28, 29, 30, 31, 32, 34, 36, 38, 39, 42, 43, 45, 50, 52	80.5528
		Копнинское	49	1, 2, 3, 8, 9, 57, 58, 59, 60, 61	18.3136
		Копнинское	57	1, 2	3.7018
		Копнинское	58	1, 2, 76, 77, 78, 80, 81, 82	7.7813
		Копнинское	59	1, 2, 4, 5, 7, 8, 9, 10, 11, 12, 13, 14, 15, 16, 17, 19, 21, 22, 33, 34, 35	70.2726
		Копнинское	60	1, 2, 3, 4, 5, 7, 8, 9, 10, 11	48.7024
		Копнинское	66	24	1.3037
		Копнинское	67	27, 28, 29, 30, 31, 32, 33, 43, 44	30.9498
		Копнинское	68	21, 22, 23, 24, 25, 26, 27, 28, 32, 33	43.3984
		Копнинское	69	11, 12, 16, 17, 18, 19, 20, 21, 22, 23, 24, 25, 26, 27, 28, 32, 33, 34, 35	49.4652
		Копнинское	70	17, 18, 19, 22, 29, 33	19.8292
		Копнинское	74	2, 3, 4, 5, 6, 7, 11, 13, 14, 21, 22, 23, 27, 28, 29	72.2696
		Копнинское	75	1, 4, 5, 6, 9, 12, 21, 22, 23, 34, 37, 38, 39, 41, 42, 43, 44	52.9218
		Копнинское	77	32, 33	0.1029
		Копнинское	78	22, 23, 34, 35, 38, 39, 40	10.1278
		Копнинское	79	24, 25, 26, 27	10.1766
		Копнинское	80	1, 2, 3, 4, 5, 7, 8, 13, 14, 15, 17, 18, 19, 20, 27, 28	53.5094
		Копнинское	83	1, 2, 3, 4, 5, 12	19.1515
		Копнинское	84	1, 2, 3, 4, 5, 6, 7, 8, 9, 10, 11, 12, 13, 14, 15, 16	64.72
		Копнинское	85	1, 2, 3, 4, 5, 6, 7, 8, 9, 10, 11, 12, 13, 14, 15	69.2952
		Копнинское	86	8, 9, 10, 25	7.4027

Виды лесов по целевому назначению и категории защитных лесов	Наименование ОЗУ	Местоположение лесного участка			Площадь, га
		наименование участкового лесничества	№ лесного квартала	№ лесотаксационного выдела	
1	2	3	5	6	7
		Копнинское	87	1, 2, 3, 4, 5, 6, 7, 8, 9, 10, 11, 12, 13, 14, 15, 16, 18, 19, 20, 21, 48, 49	92.8351
		Копнинское	88	1, 6, 7, 8, 10, 11, 30, 33	18.0415
		Копнинское	90	37, 38, 39, 40, 41, 42	1.2255
		Копнинское	91	17, 18	11.1817
		Копнинское	92	22, 23	5.6624
		Копнинское	93	1, 2, 3, 4, 5, 26	29.5823
		Копнинское	94	1, 2, 3, 5, 27	17.8451
		Копнинское	95	1, 2, 4, 5, 7, 20, 21, 24, 25	35.515
		Копнинское	96	1, 2, 3, 4, 5, 12, 22	36.4912
		Копнинское	97	1, 2, 3, 5, 12, 13, 27, 28, 29	36.1071
		Красногорбатское	5	52, 53, 54	2.6409
		Красногорбатское	8	1, 2, 3, 8, 9, 10, 11, 12, 13, 14, 15, 21, 22, 23, 24, 25, 26, 27, 28, 29, 30, 31, 44, 47	40.9591
		Красногорбатское	12	1, 2, 3, 4, 5, 6, 7, 8, 9, 10, 12, 13, 15, 16, 21, 22, 23, 24, 25, 27, 28, 29, 31, 32, 33, 34, 35, 36, 37, 38, 39, 48, 49, 50, 51, 53	64.1038
		Красногорбатское	13	1, 2, 4, 5, 6, 7, 9, 10, 11, 14, 15, 16	34.9484
		Красногорбатское	14	1, 2, 3, 4, 39, 40, 41, 42, 43, 44, 45, 46	35.3591
		Красногорбатское	16	56, 65, 95, 96	3.2271
		Красногорбатское	18	30, 34, 36, 37, 38, 39, 40, 41, 42, 44, 45, 48, 49, 50, 52, 85, 97, 99, 100, 106, 107, 108, 109, 110, 111, 114	44.2825
		Красногорбатское	19	42, 45, 47, 51, 52, 53, 54, 55, 56, 57	15.0568
		Красногорбатское	20	1, 2, 3, 38	1.5552
		Красногорбатское	21	1, 2, 3, 4, 5, 7, 8, 9, 10, 11, 12, 13, 14, 17, 18, 19, 20, 37, 39, 54	37.7235
		Красногорбатское	22	18, 20, 23, 24, 26, 27, 30, 31, 33, 34, 35, 36, 37, 38, 39, 41, 42, 53, 61, 62	34.1718
		Красногорбатское	26	1, 3, 6, 41, 42, 43, 44	12.0063
		Красногорбатское	27	1, 2, 15, 20, 29, 30, 72, 74, 75, 80, 81, 82, 83, 84	17.3939
		Красногорбатское	29	2, 3, 4, 47, 49, 57, 58, 59, 60, 61	10.3848
		Красногорбатское	30	55, 59, 64, 85, 87, 88, 106, 114, 115, 116, 117	4.0157
		Красногорбатское	31	10, 17, 18, 35, 36, 37	38.6332
		Красногорбатское	33	6, 7, 12, 63, 65	3.1838
		Красногорбатское	37	44	0.0904
		Красногорбатское	39	6, 15, 57, 58, 59	1.4584
		Красногорбатское	40	40, 41	0.9847
		Красногорбатское	41	22, 25, 42, 74, 75, 76, 78, 79	11.9858
		Красногорбатское	43	37, 38, 46, 48, 49, 56, 57, 64, 65, 66, 70, 71, 72, 73, 74, 75, 76, 77, 78, 79, 80, 81, 82, 83,	41.7847

Виды лесов по целевому назначению и категории защитных лесов	Наименование ОЗУ	Местоположение лесного участка			Площадь, га
		наименование участкового лесничества	№ лесного квартала	№ лесотаксационного выдела	
1	2	3	5	6	7
				84, 85	
		Красногорбатское	44	28, 29, 30, 32, 33, 34, 38, 39, 40, 41, 42, 43, 44, 45, 46, 47	23.9128
		Красногорбатское	46	22, 28, 37, 39	7.9192
		Красногорбатское	47	42, 43, 47, 48, 49, 50, 51, 53, 54, 55, 56, 57, 58, 59, 60, 62, 63, 64, 65, 70, 71, 72, 73, 74, 75, 76, 77, 78, 79, 80, 81, 82, 83, 84, 89, 90, 92, 93, 94, 95, 96, 97, 98	54.8864
		Красногорбатское	48	33, 40, 41, 43, 45, 47, 48, 49, 50, 51, 52, 53, 54, 55, 56, 57, 58, 61, 62, 63, 64, 65, 66, 67, 68, 69, 70, 71, 72, 73, 74, 75	52.7189
		Красногорбатское	52	55, 56, 57, 58	0.4589
		Красногорбатское	53	1, 2, 3, 4, 5, 6, 7, 8, 9, 10, 11, 12, 13, 14, 15, 16, 17, 18	44.6956
		Красногорбатское	54	29, 30, 31, 32, 33, 34, 35, 36	11.4112
		Красногорбатское	55	2, 3, 4, 7, 9, 10, 12, 13, 14, 16, 17, 64, 119, 120, 121, 122, 123, 124, 125, 126	19.7898
		Красногорбатское	56	1, 2, 3, 4, 5, 6, 7, 8, 9, 11, 12, 13, 14, 15, 16, 17, 18, 19, 20, 21, 22, 23, 24, 25, 26, 29, 30, 31, 33, 35, 37, 42, 45	72.1099
		Красногорбатское	57	47, 48, 49, 50	3.8843
		Красногорбатское	59	17, 21, 32	0.5826
		Красногорбатское	66	1, 129, 130, 131	4.6536
		Красногорбатское	67	1, 2, 3, 4, 5, 7, 9, 10, 13, 51, 52, 54, 55, 56, 57, 58, 59, 60, 61, 62, 63, 65, 74, 75, 76, 77, 78, 79, 80, 81, 82, 83, 85, 97, 98, 99, 100, 101, 102, 103, 104, 105, 106, 107	22.7372
		Красногорбатское	68	1, 2, 3, 4, 5, 7, 8, 9, 11, 45, 46, 47, 48, 49, 50, 51, 53, 54, 55, 56, 57, 58, 59, 60, 61, 62, 66, 67, 68, 69, 70, 71, 72, 73	21.7632
		Красногорбатское	69	24, 25, 44, 45, 46, 47	5.2215
		Красногорбатское	70	76, 81	1.081
		Красногорбатское	72	1, 2, 88, 97, 98, 99, 128, 129, 133	7.0798
		Красногорбатское	73	86, 87, 88, 89, 90, 92, 93	4.6139
		Красногорбатское	74	1, 2, 5, 7, 8, 48, 49, 50, 51, 52, 53	17.724
		Красногорбатское	75	1, 2, 3, 5, 6, 7, 8, 10, 68, 69, 70, 71, 72, 73, 74, 75, 76, 77, 78, 79	22.7043
		Красногорбатское	76	2, 54, 55	4.2076
		Красногорбатское	78	4, 6, 8, 9, 53, 54, 55, 56, 57, 58, 59, 60	9.0337
		Красногорбатское	79	1, 29, 30, 31	1.4545
		Красногорбатское	80	5, 6, 12, 13, 17, 18, 19, 20, 21, 22, 23, 24, 25, 26, 27, 42, 50, 51, 52	28.0371
		Красногорбатское	81	20, 45, 46, 47	0.6513

Виды лесов по целевому назначению и категории защитных лесов	Наименование ОЗУ	Местоположение лесного участка			Площадь, га
		наименование участкового лесничества	№ лесного квартала	№ лесотаксационного выдела	
1	2	3	5	6	7
		Красногорбатское	107	11, 12, 13, 14	5.1884
		Красногорбатское	108	1, 2, 3, 4, 17, 18, 20, 21, 22, 23	27.1999
		Красногорбатское	131	1, 2, 3, 4, 6, 7, 8, 10, 12, 16	5.6322
		Красногорбатское	137	9, 10, 15, 16, 17, 19, 21, 22, 25, 26, 27, 28, 29, 30	28.6909
		Красногорбатское	138	1, 3, 8, 11, 13, 28, 29, 30, 31, 32, 33, 34	51.5131
		Красногорбатское	139	1, 2, 3, 4, 6, 10	8.8811
		Красногорбатское	140	10, 27, 38, 50, 54, 58, 59, 60, 64, 65, 67, 68, 69, 70, 71, 72, 73, 74, 78, 79, 80, 81, 82, 83, 84, 85, 86, 87, 88, 89, 90, 91	71.2456
		Красногорбатское	142	1, 2, 3, 4, 5, 6, 7, 8, 9, 10, 11, 12, 13, 14, 15, 16, 23, 26	70.6791
		Красногорбатское	143	1, 2, 3, 5, 6, 8, 12, 15, 18, 19, 21, 23, 24, 32, 33, 35, 36, 45, 53, 55, 63, 64, 65, 66, 67, 68, 69, 70	66.3476
		Мальшевское	1	52	0.4721
		Мальшевское	2	41, 43, 44, 45, 46, 47, 68, 69, 70, 71, 72, 73	12.7753
		Мальшевское	4	63	0.24
		Мальшевское	5	2, 3, 4, 5, 6, 7, 8, 9, 57	19.8309
		Мальшевское	6	6	0.925
		Мальшевское	7	4, 8, 46, 47	2.0075
		Мальшевское	8	53, 54, 55, 56	2.595
		Мальшевское	9	24, 33, 34, 35, 36, 37, 38, 39, 40, 41, 48, 49, 50, 51, 57, 58, 65, 66, 67, 69, 73, 84, 86, 87, 88, 89, 90, 91, 93, 94, 95	56.3102
		Мальшевское	12	14, 15, 18, 19, 20, 21, 28, 29, 30, 33, 34, 37, 38, 39, 40, 41, 42, 44, 45, 47, 48, 51, 52, 53, 60, 62, 63, 68	41.5028
		Мальшевское	13	39	0.0228
		Мальшевское	22	44	0.1759
		Мальшевское	24	54, 65, 66, 67	5.5251
		Мальшевское	28	48, 49, 50, 51, 52, 54, 65, 66, 67, 68	13.3956
		Мальшевское	29	1, 2, 3, 4, 5, 6, 7, 8, 9, 10, 11, 12, 13, 14, 15, 16, 17, 18, 19, 20, 21, 22, 23, 24, 25, 26, 27, 28, 29, 30, 31, 32, 33, 34, 35, 36, 37, 38, 39	64.6158
		Мальшевское	30	1, 2, 3, 4, 5, 6, 7, 8, 9, 10, 11, 12, 13, 14, 15, 16, 17, 18, 19, 20, 21, 22, 23, 24, 25, 26, 27, 28, 29, 30, 31, 32, 33, 34, 35, 36, 37, 38, 39, 40, 41, 42, 43, 44, 45, 46, 57, 58, 59, 70	68.8217
		Мальшевское	31	61, 70	0.0886
		Мальшевское	32	27, 28, 29, 60, 61	3.5363
		Мальшевское	33	3, 72, 73	2.1164
		Мальшевское	35	37, 51, 54, 55, 56, 57, 58, 59	12.4021

Виды лесов по целевому назначению и категории защитных лесов	Наименование ОЗУ	Местоположение лесного участка			Площадь, га
		наименование участкового лесничества	№ лесного квартала	№ лесотаксационного выдела	
1	2	3	5	6	7
		Малышевское	37	53, 54, 55	6.8322
		Малышевское	38	1, 2, 9, 53, 54, 55, 60, 61, 62	19.2193
		Малышевское	39	2, 3, 4, 5, 6, 7, 8, 9, 12, 13, 14, 15, 16, 17, 18, 19, 25, 27, 66, 67, 68, 69, 70, 71, 76, 77, 78, 79, 80, 81, 82, 83, 84, 85	42.9936
		Малышевское	40	23	0.1454
		Малышевское	43	36, 46, 47, 52, 53, 54, 55, 56, 57	19.3428
		Малышевское	48	77, 78, 79, 80	2.9098
		Малышевское	49	19, 20, 21, 22, 23, 24, 25, 26, 27, 33, 34, 35, 36, 37	16.2351
		Малышевское	50	13, 14, 15, 16, 28, 29, 32, 33, 34, 35, 36, 37, 41, 42, 43, 44, 45, 46, 47, 48, 49, 50, 51, 52, 53, 54, 60, 61, 62, 63, 64, 78	46.0872
		Малышевское	51	1, 2, 3, 4, 5, 6, 7, 8, 9, 10, 11, 12, 13, 14, 15, 16, 17, 18, 19, 20, 21, 22, 23, 25, 26, 27, 28, 29, 31, 32, 33, 34, 35, 38, 39, 40, 41, 42, 43, 44, 45, 46	73.6263
		Малышевское	52	4, 8, 10, 16, 17, 18, 58, 59, 60, 61, 62, 63, 64, 65	26.0844
		Малышевское	54	1, 2, 3, 4, 5, 7, 8, 9, 10, 11, 12, 13, 14, 15, 16, 19, 20, 21, 22, 23, 24, 25, 26, 27, 28, 29, 30, 31, 39, 40, 42, 44	64.5544
		Малышевское	55	1, 2, 3, 4, 5, 6, 8, 9, 10, 11, 12, 13, 14, 15, 16, 17, 18, 19, 20, 21, 22, 23, 24, 25, 31, 32, 33, 34, 40, 41, 43	60.5899
		Малышевское	56	17, 19, 20, 21, 22, 28, 29, 40, 41, 42, 43, 44, 45	19.8417
		Малышевское	59	1, 2, 10, 11, 13, 41, 42, 43, 44	15.6138
		Малышевское	61	46, 47, 48, 49	1.5037
		Малышевское	62	9, 27, 28, 29, 33, 41, 61, 62, 64, 65, 66, 67, 68	30.9036
		Малышевское	64	36, 37, 43, 44, 45, 46, 49	0.8186
		Малышевское	65	43, 44, 45	2.5639
		Малышевское	68	5, 6, 7, 8, 15, 23, 24, 28, 30, 41, 42, 50	30.1629
		Малышевское	69	12, 16, 23, 24, 32, 33, 34, 35, 36	7.9994
		Малышевское	74	1, 2, 7, 16, 17, 18, 19, 20, 29, 30, 31, 32, 33, 34, 35, 41, 52, 53, 65, 66, 67, 72, 78, 79, 80, 81, 86, 87, 90, 92, 93, 94, 101	40.8988
		Малышевское	78	2, 3, 4, 11, 19, 35, 36, 38, 39, 40, 41, 42, 43, 44, 45	33.6911
		Малышевское	83	21, 25, 31, 32, 33, 34	2.8282
		Малышевское	88	6, 7, 14, 15, 27, 28, 29, 30	11.4367
		Малышевское	89	9, 10, 11, 12, 13, 14, 18, 19, 20, 21, 22, 23, 24, 25, 26, 27, 28, 29, 30, 31, 32, 33, 34, 35,	62.188

Виды лесов по целевому назначению и категории защитных лесов	Наименование ОЗУ	Местоположение лесного участка			Площадь, га
		наименование участкового лесничества	№ лесного квартала	№ лесотаксационного выдела	
1	2	3	5	6	7
				36, 37, 38, 39, 40, 41, 42, 43, 44, 45	
		Малышевское	90	62, 63, 64, 65, 66, 67, 68, 69, 70, 75, 76, 77, 78, 79, 80, 81, 82, 83, 84, 85, 86, 87, 88, 89, 91	41.5551
		Малышевское	91	6, 11, 15, 19, 20, 21, 22, 23, 24, 29, 30, 31, 32, 33, 34, 35, 37, 38, 50, 51, 52, 53, 54, 55, 60	37.0432
		Малышевское	93	1, 2, 3, 4, 6, 7, 10, 11, 14, 15, 16, 17, 18, 19, 20, 21, 22, 23, 24, 25, 26, 27, 29, 30, 31, 32	70.1819
		Малышевское	94	1, 4, 11, 12, 13, 14, 16, 17, 18, 20, 31, 33, 34, 35, 36, 39, 41, 43, 44, 45	39.235
		Малышевское	95	31, 32, 33	3.3136
		Малышевское	99	1, 2, 3, 4, 5, 6, 7, 8, 13, 14, 15, 16, 17, 18, 19, 20, 45, 46, 47, 48, 49, 50, 51, 52	43.9391
		Малышевское	118	1, 2, 3, 4, 5, 6, 7, 8, 10, 11, 12, 15, 26, 27, 28, 29, 34, 35, 36, 37, 43, 44, 45, 46	46.6619
		Малышевское	119	1, 2, 3, 6, 7, 8, 9, 12, 13, 14, 15, 21, 22, 27, 34, 35, 36, 37, 38, 39, 40	48.2557
		Малышевское	122	12, 13, 14, 15, 16, 17, 18, 19, 20, 21, 22, 23, 24, 25, 26, 27, 28, 29, 30, 33, 34, 38, 39	36.8202
		Малышевское	128	1, 2, 7, 46, 47, 48, 50, 51	9.4127
		Муромское	1	4, 8, 10, 11, 14, 15, 16, 18, 19, 20, 21, 22, 23, 24, 26, 28, 33, 35, 37, 38, 43, 45	52.6639
		Муромское	2	1, 2, 3, 4, 5, 9, 11, 13, 14, 15, 16, 17, 37, 43, 48, 49, 52, 53, 61, 62, 63, 64, 67, 68	44.8925
		Муромское	4	18, 21, 25, 26, 32, 36, 37, 40, 42, 46, 48, 50, 53, 54, 55, 57, 59, 67, 80, 104, 105, 112, 113, 114, 121	74.006
		Муромское	5	6, 7, 11, 15, 20, 21, 23, 24, 38, 39, 42, 43, 44, 45, 46	53.0272
		Муромское	6	1, 2, 6, 9, 10, 24	34.0573
		Муромское	7	1, 2, 3, 4, 5, 6, 8, 9, 10, 11, 12, 13, 15, 16, 17, 18, 19, 20, 21, 22, 23, 24, 25, 26, 28, 29, 30, 31, 37, 38, 39, 40, 41	55.1451
		Муромское	8	1, 2, 3, 5, 8, 9, 13, 16, 17, 18, 19, 21, 22, 23, 25	36.8996
		Муромское	9	10, 12, 56, 60, 62	3.1646
		Муромское	10	2, 5, 8, 10, 11, 13, 15, 16, 18, 19, 20, 21, 22, 23, 24, 25, 28, 29, 33, 34, 35, 37, 38, 42, 43, 44, 45, 46, 47, 57, 58, 59, 60, 61, 69, 72, 74, 75, 77, 78, 79, 80, 81, 82, 83, 84, 85, 86, 87	77.8586

Виды лесов по целевому назначению и категории защитных лесов	Наименование ОЗУ	Местоположение лесного участка			Площадь, га
		наименование участкового лесничества	№ лесного квартала	№ лесотаксационного выдела	
1	2	3	5	6	7
		Селивановское	1	1, 2, 3, 4, 5, 6, 7, 8, 11, 12, 16, 47, 48, 49, 51	18.958
		Селивановское	4	24, 25, 26, 27, 28, 29, 30, 31, 32, 33, 34, 35, 36, 37, 38, 41, 42, 43, 47, 49, 50, 51, 52, 53, 54	37.5883
		Селивановское	5	13, 15, 16, 17, 18, 19, 20, 21, 22, 23, 24, 25, 26, 27, 28, 29, 30, 31, 32, 33, 34, 35, 36, 37, 38, 39, 40, 41, 42, 44, 45, 52, 53, 54, 56, 57, 58	51.1799
		Селивановское	6	17, 19, 20, 25, 26, 31, 32, 33, 34, 35, 36, 37	22.9253
		Селивановское	7	20, 21, 22, 23, 24, 25, 26, 27, 28, 29, 30, 31, 32, 33, 34, 35, 36, 37, 38, 39, 40, 58, 59, 60, 61, 62, 63, 64, 65	45.5862
		Селивановское	8	7, 9, 12, 13, 14, 15, 16, 17, 18, 19, 20, 21, 22, 23, 24, 25, 26, 27, 28, 29, 30, 31, 32, 38, 39, 40, 41	59.3426
		Селивановское	9	48, 49, 51	0.3394
		Селивановское	10	1, 2, 3, 4, 5, 6, 7, 8, 9, 10, 11, 12, 13, 14, 15, 16, 17, 18, 19, 20, 21, 22, 23, 24, 25, 26, 27, 28, 29, 30, 31, 32, 33, 34, 35, 36, 37, 38	65.5572
		Селивановское	12	6, 17	2.4189
		Селивановское	13	1, 2, 4, 5, 6, 7, 8, 13, 14, 15	15.8447
		Селивановское	18	1, 2, 3, 4, 5, 6, 7, 8, 9, 10, 11, 12, 13, 27	17.2531
		Селивановское	19	1, 2, 3, 4, 5, 6, 7, 8, 9, 10, 11, 12, 13, 14, 15, 16, 18, 19	30.2137
		Селивановское	25	8, 9, 19, 26, 27, 28, 29, 39, 41, 42	38.6075
		Селивановское	29	34, 35	1.2212
		Селивановское	33	75, 76	1.1211
		Селивановское	34	38, 39, 40, 41, 42, 43, 44, 45, 46, 53, 54, 55, 56, 57, 58, 59, 60, 61, 62	39.9644
		Селивановское	35	33, 34, 35, 36	0.5408
		Селивановское	38	7, 8, 9, 11, 12, 13, 14, 15, 18, 19	24.3418
		Селивановское	39	30	1.5184
		Селивановское	47	7, 9, 13, 14, 17, 18, 19, 20, 21, 22, 24, 25, 26	24.1514
		Селивановское	50	5, 43, 44, 45, 46, 47	13.3549
		Селивановское	58	11, 18, 19, 20	4.4842
		Селивановское	68	77, 78	0.7985
		Селивановское	72	1, 2, 3, 4, 5, 6, 7, 8, 9	35.6175
		Селивановское	79	28, 29, 30, 31, 44, 45	8.2402
		Селивановское	80	45, 47, 65, 66, 67, 69, 70	11.1905
		Селивановское	82	8, 9, 11	2.0325
		Селивановское	87	47, 49, 50, 51, 52, 53, 57, 58, 59, 60	41.6888

Виды лесов по целевому назначению и категории защитных лесов	Наименование ОЗУ	Местоположение лесного участка			Площадь, га
		наименование участкового лесничества	№ лесного квартала	№ лесотаксационного выдела	
1	2	3	5	6	7
		Селивановское	88	33, 34, 55, 56	3.638
		Селивановское	91	8, 13, 14, 16, 17, 18, 19, 20, 21, 22, 23, 24, 31, 32, 33, 46, 47, 48, 49, 50, 51, 52	59.3702
		Селивановское	92	1, 2, 3, 4, 5, 6, 7, 8, 9, 10, 11, 12, 13, 14, 15, 16, 17, 18, 19, 20, 21, 22, 23, 24, 25, 26, 27, 29, 30, 31, 32, 33, 41	47.3226
		Селивановское	93	46, 49, 64, 65, 66, 67, 68, 69	6.3003
		Селивановское	94	1, 2, 3, 4, 7, 8, 9, 10, 11, 14, 19, 20, 21, 22, 23, 24, 25, 26, 37, 44, 45, 46, 47	55.7175
		Селивановское	99	30, 35, 36, 37, 38, 58, 59, 60, 61, 62, 63	9.8619
		Селивановское	100	29, 30, 40, 41, 42	3.4244
		Селивановское	101	43	0.1208
		Селивановское	102	1, 2, 3, 4, 5, 6, 7, 8, 9, 10, 11, 12, 13, 14, 15, 16, 17, 18, 20, 26, 29, 30, 32, 53, 54	49.2482
		Селивановское	103	1, 2, 3, 4, 9, 10, 11, 12, 15, 16, 17, 18, 23, 24, 25, 26, 27, 28, 29, 31, 35, 36, 37, 42, 43, 56, 57, 58, 59, 60, 61, 62, 63, 64, 65, 66	65.3764
		Селивановское	112	1, 2, 3, 4, 5, 6, 7, 8, 17, 18, 22, 23, 24, 25, 26, 31, 32, 33, 34, 35, 36, 37, 38, 39, 40, 43, 44, 45, 46, 47, 48, 49, 51, 52, 53, 58, 59, 60, 61, 62, 63, 64, 66	90.5138
		Селивановское	113	1, 38, 39, 40	2.8019
		Селивановское	115	7, 9, 52, 53, 54	7.337
		Селивановское	116	56, 57, 58	0.9037
		Селивановское	117	81, 82, 83	1.7443
		Селивановское	118	1, 2, 3, 4, 6, 7, 8, 9, 10, 11, 12, 13, 14, 15, 16, 17, 18, 19, 20, 21, 22, 23, 24, 25, 26, 27, 28, 31, 32, 33, 34, 35, 36, 37, 38, 39, 40, 41, 42, 43	73.6583
		Селивановское	119	35, 36, 38, 42, 43, 44, 46, 122, 123, 124, 125, 126, 127, 128, 129, 130, 131, 132, 133	39.0308
		Селивановское	123	1, 2, 3, 4, 5, 6, 7, 8, 15, 16, 18, 19, 24, 26, 27, 28, 29, 30, 33, 34, 36, 37, 38, 42, 43, 45, 51, 52, 56, 60, 72, 73, 86, 94, 95, 97	62.7932
		Селивановское	124	1, 2, 3, 4, 5, 6, 8, 11, 14, 15, 16, 17, 18, 19, 20, 22, 24, 25, 26, 27, 28, 29, 30, 32, 33, 34, 35, 36, 38, 39, 40, 47, 48, 79, 80, 85, 86, 87, 118, 119	64.8616
		Селивановское	125	1, 3, 4, 6, 7, 8, 9, 10, 11, 12, 13, 14, 15, 28, 30, 31, 32, 41, 42, 43, 44, 45, 49, 50, 55, 56, 57, 58, 59, 108, 109, 110,	56.8328

Виды лесов по целевому назначению и категории защитных лесов	Наименование ОЗУ	Местоположение лесного участка			Площадь, га
		наименование участкового лесничества	№ лесного квартала	№ лесотаксационного выдела	
1	2	3	5	6	7
				111, 112, 145, 146, 147, 148, 149, 150, 151, 153, 154, 159, 160, 177	
		Селивановское	126	7, 8, 9, 10, 11, 15, 16, 17, 71, 72, 73, 74, 75	22.6896
		Чаадаевское	154	23, 24, 25, 26, 27, 28	27.0572
		Чаадаевское	156	28, 30	3.2946
		Чаадаевское	157	6, 7, 8, 15	11.6137
		Южное	1	17, 23, 24, 25, 26	4.6513
		Южное	2	9, 10, 11, 16	26.8678
		Южное	3	6, 7, 12, 13, 14, 19, 20, 21, 24, 25, 26, 27, 28, 29, 46, 47, 48, 49, 50, 51	85.5652
		Южное	4	1, 3, 4, 6, 7, 8, 9, 10, 11, 12, 13, 14, 15, 16, 17, 18, 19, 20, 21, 22, 23, 24, 25, 26, 27, 28, 32, 33, 45, 53, 58, 80	125.1742
		Южное	5	5, 6, 7, 8, 9, 11, 12, 13, 14, 15, 16, 17, 18, 19, 20, 21, 22, 24, 25, 38, 76, 86, 89, 96, 98, 103, 120, 121, 123, 124, 132	82.0946
		Южное	6	10, 11, 12, 70, 71, 72, 74, 75	15.1839
		Южное	7	13, 27, 28, 34, 36	26.1981
		Южное	8	6, 7, 12, 22, 23, 24, 31, 34, 35, 36, 40	36.1597
		Южное	9	24, 25, 26, 27, 32, 33, 38	15.8973
		Южное	10	27, 35, 36, 44, 45, 46, 48, 49, 51	26.3489
		Южное	12	4, 5, 11, 24	18.5501
		Южное	13	1, 2, 3, 4, 5, 6, 7, 8, 11, 31, 32, 33, 34	11.6443
		Южное	14	28, 33, 34, 36, 39, 40	15.5906
		Южное	18	1, 3, 12, 17, 18, 19, 24, 27, 39, 43, 44, 45, 46, 47, 49, 50, 51, 52, 53, 54, 55, 56, 57, 58	56.1656
		Южное	19	1, 2, 3, 4, 5, 6, 7, 10, 11, 12, 44, 45, 46, 47, 48, 49, 50, 51, 52, 53, 54, 55	49.5897
		Южное	20	58, 59, 60, 82, 83	17.5468
		Южное	23	7, 8, 9, 10, 15, 16, 18, 19, 21, 22, 23, 24, 25, 26, 27, 28, 29, 30, 31, 32, 33, 47, 51, 52, 53, 54	53.7957
		Южное	24	35, 36, 50	16.8238
		Южное	26	15, 18, 19, 20, 21, 22, 23, 24, 55, 56, 57, 58	36.8658
		Южное	27	3, 19, 20, 21, 24, 26, 27, 28, 29, 30	19.6792
		Южное	28	9, 10, 11, 13, 26	3.1034
		Южное	29	15, 17, 18, 19, 28, 29, 34, 35, 39, 40, 41, 52, 53, 54, 55	42.0977
		Южное	31	55, 61, 62, 63, 64, 65, 66, 67, 68, 69, 77, 78, 79, 80, 81, 82	50.6348
		Южное	32	23, 28, 29, 30, 31, 32, 36, 37, 39, 41, 43, 44, 47, 50, 53, 54,	36.1364

Виды лесов по целевому назначению и категории защитных лесов	Наименование ОЗУ	Местоположение лесного участка			Площадь, га
		наименование участкового лесничества	№ лесного квартала	№ лесотаксационного выдела	
1	2	3	5	6	7
				57, 60, 62, 64, 75, 76, 77, 78, 79, 81, 82	
		Южное	33	1, 2, 3, 4, 5, 6, 10, 21, 22, 23, 24, 25, 26	44.2344
		Южное	34	14, 15, 20, 21, 22, 23, 25, 26, 27, 29, 30, 31, 32	13.8147
		Южное	35	60, 61, 62	0.4671
		Южное	36	8, 11, 12, 13, 14, 15, 20, 21, 22, 23, 24, 25, 26, 27, 28, 29, 30, 31, 32, 34, 35, 36, 37, 38, 39, 41, 42, 43, 44, 45, 46, 48, 56, 57, 58, 59	100.7138
		Южное	37	19, 20, 21, 22, 23, 24, 25, 26, 27, 28, 29, 30, 31, 32, 33, 34, 35, 36, 37, 38, 39, 40, 41, 46, 47, 48, 49, 50, 51, 52, 53, 54, 55	96.1363
		Южное	38	1, 2, 3, 4, 5, 7, 8, 9, 10, 11, 12, 13, 14, 15, 16	33.0506
		Южное	39	14, 15, 18, 19, 28, 36, 37, 38	9.4747
		Южное	40	1, 2, 3, 4, 11, 26, 27, 28	31.3145
		Южное	41	15, 17, 18, 19, 20, 22, 23, 24, 49, 50, 51, 52, 53, 54, 55	28.5047
		Южное	42	1, 2, 3, 4, 5, 7, 8, 9, 10, 11, 12, 13, 14, 18, 19, 20, 26, 27, 28, 29, 30, 45, 46, 47, 52, 53, 54, 55, 57, 61, 72, 73, 74, 75, 77, 78, 83, 84, 85, 86, 87, 90	60.8
		Южное	43	3, 4, 5, 6, 7, 10, 11, 12, 13, 14, 15, 16, 17, 20, 21, 22, 23, 24, 25, 27, 28, 29, 30, 31, 32, 38, 39, 40, 41, 46, 47, 48, 49, 50, 51, 59, 60, 61, 62, 63, 64, 65, 66, 67, 68	84.1908
		Южное	44	46, 47, 48	4.0004
		Южное	45	21, 22, 39, 40, 45, 49	4.2158
		Южное	46	2, 30	0.8926
		Южное	48	1, 6, 7, 8, 9, 10, 11, 14, 15	22.9527
		Южное	49	1, 3, 7, 54, 55, 56, 57, 58, 59, 60, 61, 62, 63, 69, 70, 73, 74, 75, 76, 77, 78, 79, 88	31.8894
		Южное	50	26, 28, 29, 30, 32, 33, 34, 35, 42, 43, 44, 45, 46, 47	31.7274
		Южное	51	13, 14, 15, 23, 24, 25, 26, 27, 28, 29, 30, 31, 32, 33, 34, 35, 36, 37, 38, 39, 40, 41, 42, 43, 44, 45, 50, 51, 52, 53, 54, 55, 56	129.6923
		Южное	52	3, 4, 5, 6, 7, 8, 9, 10, 11, 12, 13, 14, 15, 16, 17, 18, 19, 20, 21, 22, 23, 25, 38, 39, 40, 49, 53, 54, 55, 56, 57, 58, 59, 60	77.9495
		Южное	53	4, 9, 10, 11, 12, 13, 14, 25, 26, 27, 28, 29, 30, 32, 33, 34, 35, 36, 37, 38, 39, 40, 41, 42, 43, 44, 46, 47, 53, 54, 55, 56,	114.0852

Виды лесов по целевому назначению и категории защитных лесов	Наименование ОЗУ	Местоположение лесного участка			Площадь, га
		наименование участкового лесничества	№ лесного квартала	№ лесотаксационного выдела	
1	2	3	5	6	7
				57, 58, 59, 60, 61, 62, 63, 64, 65, 66, 67, 68, 69, 70, 72, 73, 74, 84, 85, 87, 91, 92	
		Южное	56	1, 2	4.9218
		Южное	57	30, 31	4.0131
		Южное	65	31, 32, 33, 39, 52, 53, 54, 55, 56, 57, 58, 59, 60	39.4035
		Южное	66	48, 49, 50, 51, 52, 53	2.9788
		Южное	68	1, 2, 3, 4, 5, 6, 8, 11, 14, 16, 24, 29, 30, 32, 33, 34, 36	26.9901
		Южное	69	1, 2, 3, 4, 5, 6, 7, 8, 15, 28, 29, 30	19.8284
		Южное	70	1, 2, 4, 5, 6, 7, 8, 11, 12, 13, 14, 15, 18, 19, 33, 34, 35, 36, 37, 38, 39, 40	73.6848
		Южное	71	1, 2, 3, 4, 5, 6, 8, 22, 23	29.5526
		Южное	74	25, 26, 27	6.4404
		Южное	76	5, 41, 42, 43, 44	10.5963
		Южное	78	1, 2, 3, 9, 11, 12, 14, 15, 16, 17, 18, 19, 20, 21, 22, 23, 24, 25, 26, 27, 28, 29, 30, 31, 32, 33, 34, 35, 36, 37, 38, 39, 41, 42, 43, 44, 45, 46, 47, 48, 49, 50, 59, 60, 61, 68	114.4629
		Южное	80	4, 5, 7, 8, 9, 10, 11, 12, 13, 14, 15, 16, 17, 18, 19, 20, 21, 22, 24, 25, 26	127.1716
		Южное	81	1, 3, 4, 5, 6, 7, 8, 9, 10, 11, 12, 13, 14, 15, 16, 17, 18, 19, 20, 21, 22, 46, 47, 48, 49	90.5664
		Южное	82	13, 14, 16, 30, 31, 36, 37	12.7086
		Южное	83	6, 7, 8, 9, 11, 13, 14, 15, 16, 19, 24, 31, 39, 40, 50, 51, 107, 108, 110, 111, 112, 113, 114	37.0492
		Южное	84	3, 4, 11, 12, 15, 33	12.47
		Южное	85	16, 24, 34, 35	6.8524
		Южное	86	43	1.9171
		Южное	87	25, 31, 32, 33	16.3859
		Южное	88	6, 11, 14, 17, 18, 19, 20, 26, 31, 33, 35, 36, 37, 38, 39, 40, 41, 42, 43, 44, 45, 49, 56, 57, 58, 59, 60, 61, 62, 63, 65, 66, 67, 68, 69, 70, 71, 72, 73, 74, 75	47.8122
		Южное	89	6, 8, 9, 10, 11, 12, 13, 14, 15, 16, 17, 18, 19, 20, 21, 22, 23, 24, 30, 35, 44, 46, 48, 49, 50, 51, 52, 53, 54, 55, 61	60.5093
		Южное	90	4, 30, 31, 32	8.949
		Южное	91	15, 16, 19	5.8984
		Южное	92	20, 21, 22, 23, 24, 28, 29, 30, 31	25.2555
		Южное	93	15, 16, 19, 20, 21, 22, 24, 25, 26, 27, 28, 29, 30, 31, 32, 33, 34, 35, 39, 40, 41, 43	68.758

Виды лесов по целевому назначению и категории защитных лесов	Наименование ОЗУ	Местоположение лесного участка			Площадь, га
		наименование участкового лесничества	№ лесного квартала	№ лесотаксационного выдела	
1	2	3	5	6	7
		Южное	94	24, 29	5.7931
		Южное	95	21, 27, 28	5.0003
		Южное	96	42, 43, 44, 45, 46	3.5493
		Южное	97	1, 2, 3, 4, 5, 6, 7, 8, 9, 10, 11, 12, 13, 15, 16, 20, 21, 22, 23, 24, 25, 26, 27, 28, 29, 30, 33, 34, 46, 69, 71, 73, 74, 75	76.4576
		Южное	98	1, 2, 3, 4, 9, 10, 11, 18, 19, 20, 21, 22, 25, 26, 27, 28, 29, 31, 32, 33, 34, 35, 36, 37, 38, 45, 50, 59, 60	41.5819
		Южное	99	1, 2, 3, 4, 5, 6, 7, 8, 9, 10, 11, 12, 13, 14, 15, 16, 17, 18, 19, 20, 21, 22, 23, 24, 25, 26, 27, 28, 29, 30, 31, 32, 37, 55, 57, 58, 59, 60	73.2735
		Южное	100	1, 2, 3, 4, 5	21.8029
		Южное	102	5, 17, 18, 28, 33, 34, 35, 36, 39, 40	27.3952
		Южное	103	3, 4, 6, 8, 9, 10	54.2054
		Южное	104	1, 2, 3, 4, 5, 6, 7, 8, 9, 14	76.5467
		Южное	105	1, 2, 3, 4, 5, 6, 7, 8, 9, 10, 11, 12, 13, 14, 15, 16, 17, 18, 19, 20, 21, 22, 23	112.441
		Южное	106	27, 34, 35	3.402
		Южное	108	1, 12, 21, 22, 23	14.9352
		Южное	109	1, 2, 3, 4, 5, 6, 7, 8, 9, 10, 11, 12, 14, 15, 16, 18, 19, 21, 23, 47, 48, 49, 50, 51, 52	36.9229
		Южное	110	2, 22, 23	8.3703
		Южное	113	5, 6, 7, 9, 10, 11, 12, 13, 14, 15, 16, 17, 18, 19, 20, 21, 22, 23, 24, 26, 27, 28, 29, 47, 48, 51, 52	97.8553
	Итого				15823.646
Итого	Берегозащитные, почвозащитные участки лесов, расположенные вдоль водных объектов, склонов оврагов				248.9474
Итого	Лесосеменные плантации, постоянные лесосеменные участки и другие объекты лесного семеноводства				30.2581
Итого	Медоносные участки лесов				7.1136
Итого	Небольшие участки лесов, расположенные среди безлесных пространств				419.7504
Итого	Опушки лесов, граничащие с безлесными пространствами				824.854
Итого	Участки лесов вокруг глухариних токов				178.1538
Итого	Участки лесов вокруг поселков городского типа, сельских населенных пунктов				21190.2148
Всего					22899.2921

Ограничения по видам особо защитных участков лесов

№ п/п	Виды особо защитных участков лесов	Ограничения использования лесов
1	2	3
1	Берегозащитные, почво-защитные участки, расположенные вдоль водных объектов, склонов оврагов	В соответствии с п. 4 статьи 119 Лесного кодекса Российской Федерации на особо защитных участках лесов запрещаются: 1) проведение сплошных рубок лесных насаждений, за исключением случаев, предусмотренных частью 6 статьи 21 Лесного кодекса Российской Федерации, и случаев, если выборочные рубки не обеспечивают замену лесных насаждений, утрачивающих свои средообразующие, водоохраные, санитарно-гигиенические, оздоровительные и иные полезные функции, на лесные насаждения, обеспечивающие сохранение целевого назначения защитных лесов и выполняемых ими полезных функций;
2	Опушки лесов, граничащие с безлесным пространством	2) ведение сельского хозяйства, за исключением сенокосения, пчеловодства и товарной аквакультуры (товарного рыбоводства);
3	Лесосеменные плантации, постоянные лесосеменные участки и другие объекты лесного семеноводства	3) строительство и эксплуатация объектов капитального строительства, за исключением линейных объектов и гидротехнических сооружений. Согласно п. 5 статьи 119 Лесного кодекса Российской Федерации на особо защитных участках лесов проведение выборочных рубок допускается только в целях вырубki погибших и поврежденных лесных насаждений. Согласно п. 6 статьи 119 Лесного кодекса Российской Федерации на особо защитных участках лесов запрещается осуществление деятельности, несовместимой с их целевым назначением и полезными функциями.
4	Другие особо защитные участки	В соответствии с п. 15 статьи 65 Водного Кодекса РФ в границах водоохраных зон запрещаются: 1) использование сточных вод в целях повышения почвенного плодородия; 2) размещение кладбищ, скотомогильников, объектов размещения отходов производства и потребления, химических, взрывчатых, токсичных, отравляющих и ядовитых веществ (за исключением специализированных хранилищ аммиака, метанола, аммиачной селитры и нитрата калия на территориях морских портов, перечень которых утверждается Правительством Российской Федерации, за пределами границ прибрежных защитных полос), пунктов захоронения радиоактивных отходов, а также загрязнение территории загрязняющими веществами, предельно допустимые концентрации которых в водах водных объектов рыбохозяйственного значения не установлены;

№ п/п	Виды особо защитных участков лесов	Ограничения использования лесов
1	2	3
		<p>3) осуществление авиационных мер по борьбе с вредными организмами;</p> <p>4) движение и стоянка транспортных средств (кроме специальных транспортных средств), за исключением их движения по дорогам и стоянки на дорогах и в специально оборудованных местах, имеющих твердое покрытие;</p> <p>5) строительство и реконструкция автозаправочных станций, складов горюче-смазочных материалов (за исключением случаев, если автозаправочные станции, склады горюче-смазочных материалов размещены на территориях портов, инфраструктуры внутренних водных путей, в том числе баз (сооружений) для стоянки маломерных судов, объектов органов федеральной службы безопасности), станций технического обслуживания, используемых для технического осмотра и ремонта транспортных средств, осуществление мойки транспортных средств;</p> <p>6) хранение пестицидов и агрохимикатов (за исключением хранения агрохимикатов в специализированных хранилищах, размещенных на территориях морских портов за пределами границ прибрежных защитных полос), применение пестицидов и агрохимикатов;</p> <p>7) сброс сточных, в том числе дренажных, вод;</p> <p>8) разведка и добыча общераспространенных полезных ископаемых (за исключением случаев, если разведка и добыча общераспространенных полезных ископаемых осуществляются пользователями недр, осуществляющими разведку и добычу иных видов полезных ископаемых, в границах предоставленных им в соответствии с законодательством Российской Федерации о недрах горных отводов и (или) геологических отводов на основании утвержденного технического проекта в соответствии со статьей 19_1 Закона Российской Федерации от 21 февраля 1992 года № 2395-1 "О недрах").</p> <p>В соответствии с п. 17 статьи 65 Водного Кодекса РФ В границах прибрежных защитных полос наряду с установленными ограничениями для водоохранных зон запрещаются:</p> <ol style="list-style-type: none"> 1) распашка земель; 2) размещение отвалов размываемых грунтов; 3) выпас сельскохозяйственных животных и организация для них летних лагерей, ванн.

Примечание: местоположение и площадь особо защитных участков лесов указываются при их проектировании при лесоустройстве.

3.3. Ограничения по видам использования лесов

Как указывалось ранее (глава 1), на территории лесничества законодательно допустимы следующие виды планируемого использования лесов:

- заготовка древесины;
- заготовка живицы;
- заготовка и сбор недревесных лесных ресурсов;
- заготовка пищевых лесных ресурсов и сбор лекарственных растений;
- осуществление видов деятельности в сфере охотничьего хозяйства;
- ведение сельского хозяйства;
- осуществление рыболовства, за исключением любительского рыболовства;
- осуществление научно-исследовательской деятельности, образовательной деятельности;
- осуществление рекреационной деятельности;
- создание лесных плантаций и их эксплуатация;
- выращивание лесных плодовых, ягодных, декоративных растений, лекарственных растений;
- создание лесных питомников и их эксплуатация;
- осуществление геологического изучения недр, разведка и добыча полезных ископаемых;
- строительство и эксплуатация водохранилищ и иных искусственных водных объектов, создание и расширение морских и речных портов, строительство, реконструкция и эксплуатация гидротехнических сооружений;
- строительство, реконструкция, эксплуатация линейных объектов;
- создание и эксплуатация объектов лесоперерабатывающей инфраструктуры;
- осуществление религиозной деятельности;
- осуществление изыскательской деятельности.

Ограничения по видам использования лесов приведено в таблице 29.

Таблица 29

Виды ограничения использования лесов

Виды использования лесов	Ограничения
1	2
Заготовка древесины	При заготовке древесины: а) не допускается использование русел рек и ручьев в качестве трасс волоков и лесных дорог; б) не допускается повреждение лесных насаждений, растительного покрова и почв, захламление лесов промышленными и иными отходами за пределами лесосеки на смежных с ними 50-метровых полосах; в) не допускается повреждение дорог, мостов, просек, осушительной сети, дорожных, гидромелиоративных и других сооружений, русел рек и ручьев; г) запрещается оставление завалов (включая срубленные и

Виды использования лесов	Ограничения
1	2
	<p>оставленные на лесосеке деревья) и срубленных зависших деревьев, повреждение или уничтожение подроста, подлежащего сохранению;</p> <p>д) запрещается уничтожение или повреждение граничных, квартальных, лесосечных и других столбов и знаков;</p> <p>е) запрещается рубка и повреждение деревьев, не предназначенных для рубки и подлежащих сохранению в соответствии с настоящими Правилами и лесным законодательством Российской Федерации, в том числе источников обсеменения и плюсовых деревьев;</p> <p>ж) не допускается заготовка древесины по истечении разрешенного срока (включая предоставление отсрочки), а также заготовка древесины после приостановления или прекращения права пользования лесным участком;</p> <p>з) не допускается оставление не вывезенной в установленный срок (включая предоставление отсрочки) древесины на лесосеке;</p> <p>и) не допускается вывозка, трелевка (транспортировка) древесины в места, не предусмотренные проектом освоения лесов или технологической картой лесосечных работ;</p> <p>к) не допускается невыполнение или несвоевременное выполнение работ по очистке лесосеки от порубочных остатков (остатков древесины, образующихся на лесосеке при валке и трелевке (транспортировке) деревьев, а также при очистке стволов от сучьев, включающих вершинные части срубленных деревьев, откомлевки, сучья, хворост);</p> <p>л) не допускается уничтожение верхнего плодородного слоя почвы вне волоков и погрузочных площадок</p>
Заготовка живицы	<p>Использование лесов для заготовки живицы ограничивается в соответствии со статьей 27 Лесного кодекса Российской Федерации и приказом Минприроды России от 09.11.2020 № 911 «Обутверждении Правил заготовки живицы».</p> <p>Не допускается проведение подсочки:</p> <ul style="list-style-type: none"> - лесных насаждений в очагах вредных организмов до их ликвидации; - лесных насаждений, поврежденных и ослабленных вследствие воздействия лесных пожаров, вредных организмов и других негативных факторов; - лесных насаждений в лесах, где в соответствии с законодательством Российской Федерации не допускается проведение сплошных или выборочных рубок спелых и перестойных лесных насаждений в целях заготовки древесины; - лесных насаждений, расположенных на постоянных лесосеменных участках, лесосеменных плантациях, генетических резерватах, а также плюсовых деревьев, семенников, семенных куртин и полос.
Заготовка и сбор недревесных лесных ресурсов	<p>Заготовка и сбор недревесных лесных ресурсов могут ограничиваться в соответствии со статьей 27 Лесного кодекса Российской Федерации.</p> <p>Заготовка пневого осмола не допускается в противозерозионных лесах, на берегозащитных, почвозащитных</p>

Виды использования лесов	Ограничения
1	2
	<p>участках лесов, расположенных вдоль водных объектов, склонов оврагов, в лесах научного или исторического значения, а также в молодняках с полнотой 0,8 - 1,0 и несомкнувшихся лесных культурах.</p> <p>Запрещается рубка деревьев для заготовки бересты.</p> <p>Заготовка коры деревьев и кустарников не допускается, если эта деятельность ведет к снижению качества заготовленной лесопродукции. При заготовке хвороста не допускается спил деревьев и кустарников, их вершин, сучьев и ветвей.</p> <p>Не допускается обрубка сучьев и вершин с сырораствующих деревьев. Заготовка хвороста осуществляется в течение всего года.</p> <p>Запрещается сбор подстилки в лесах, выполняющих функции защиты природных и иных объектов, в лесах, расположенных в водоохраных зонах, в ценных лесах.</p> <p>Заготовка веников, ветвей и кустарников для метел и плетения не допускается при проведении опытных и экспериментальных рубок, отбора модельных деревьев на постоянных пробных площадях в лесах, переданных для осуществления научно-исследовательской деятельности, образовательной деятельности.</p> <p>Заготовка древесной зелени не допускается при проведении опытных и экспериментальных рубок, отбора модельных деревьев на постоянных пробных площадях в лесах, переданных для осуществления научно-исследовательской деятельности, образовательной деятельности.</p>
<p>Заготовка пищевых лесных ресурсов и сбор лекарственных растений</p>	<p>Запрещается:</p> <ul style="list-style-type: none"> – осуществлять заготовку и сбор грибов и дикорастущих растений, виды которых занесены в Красную Книгу Российской Федерации, Красную Книгу Владимирской области, или которые признаются наркотическими средствами в соответствии Федеральным законом от 08 января 1998 года № 3-ФЗ «О наркотических средствах и психотропных веществах». <p>Не допускается:</p> <ul style="list-style-type: none"> – осуществлять использование лесов способами, ведущих к истощению ресурсов, имеющими негативное воздействие на состояние и воспроизводство лесов, водных объектов; – рубка деревьев и кустарников при заготовке орехов, а также применение способов, приводящих к их повреждению; – вырывать растения с корнями, повреждать листья и корневища; – рубка плодоносящих деревьев и обрезка ветвей для заготовки плодов; – заготавливать лекарственные растения в объемах, не обеспечивающих своевременное восстановление растений и воспроизводство запасов сырья.
<p>Осуществление видов деятельности в сфере охотничьего хозяйства</p>	<p>Запрещается:</p> <ul style="list-style-type: none"> – в лесах, расположенных в лесопарковой, в городских лесах;

Виды использования лесов	Ограничения
1	2
	<ul style="list-style-type: none"> – осуществление видов деятельности в сфере охотничьего хозяйства, если осуществление указанных видов деятельности влечет за собой проведение рубок лесных насаждений или создание объектов охотничьей инфраструктуры. – ведение сельского хозяйства, за исключением сенокосения и пчеловодства, а также возведение изгородей в целях сенокосения и пчеловодства; – строительство и эксплуатация объектов капитального строительства, за исключением гидротехнических сооружений, линий связи, линий электропередачи, подземных трубопроводов; <p>Не допускается:</p> <ul style="list-style-type: none"> – нанесение вреда окружающей среде и здоровью человека; – осуществление биотехнических мероприятий способами, вызывающими возникновение эрозии почв, негативное воздействие на состояние и воспроизводство лесов, а также на состояние водных и других природных объектов; – нарушение прав и законных интересов других лиц, использующих леса для других целей, предусмотренных лесным законодательством.
<p>Ведение сельского хозяйства</p>	<p>Запрещается:</p> <ul style="list-style-type: none"> – в лесах, расположенных в водоохраных зонах, за исключением сенокосения, пчеловодства и товарной аквакультуры (товарного рыбоводства); – в лесах, расположенных в лесопарковых зонах; – в лесах, расположенных в зеленых зонах, за исключением сенокосения и пчеловодства, а также запрещено возведение изгородей в целях сенокосения и пчеловодства; – в городских лесах; – на заповедных лесных участках; – на особо защитных участках лесов, указанных в части 3 статьи 119 Лесного кодекса Российской Федерации, за исключением сенокосения и пчеловодства; – в границах прибрежных защитных полос распашка земель, выпас сельскохозяйственных животных и организация для них летних лагерей, ванн. <p>Не допускается:</p> <ul style="list-style-type: none"> – выпас сельскохозяйственных животных на участках: занятых лесными культурами, естественными молодняками ценных древесных пород, насаждениями с развитым жизнеспособным подростом; – выпас сельскохозяйственных животных на участках селекционно-лесосеменных, сосновых, елово-пихтовых, ивовых, твердолиственных, орехоплодных плантаций; – выпас сельскохозяйственных животных на участках с проектируемыми мероприятиями по содействию естественному лесовосстановлению и лесовосстановлению хвойными и твердолиственными породами; <p>выпас сельскохозяйственных животных на участках с легкоразмываемыми и развеиваемыми почвами.</p>

Виды использования лесов	Ограничения
1	2
<p>Осуществление рыболовства, за исключением любительского рыболовства</p>	<p>При использовании лесов для осуществления рыболовства не допускается:</p> <ul style="list-style-type: none"> – повреждение лесных насаждений, растительного покрова и почв за пределами предоставленного лесного участка; – захламливание предоставленного лесного участка и территории за его пределами строительным и бытовым мусором, отходами древесины; <p>загрязнение площади предоставленного лесного участка и территории за его пределами химическими и радиоактивными веществами.</p>
<p>Осуществление научно-исследовательской образовательной деятельности</p>	<p>Не допускается:</p> <ul style="list-style-type: none"> – повреждение лесных насаждений, растительного покрова почв за пределами предоставленного лесного участка; – захламливание предоставленного лесного участка и территории за его пределами строительным и бытовым мусором, отходами древесины, иными видами отходов; – загрязнение площади предоставленного лесного участка и территории за его пределами химическими и радиоактивными веществами.
<p>Осуществление рекреационной деятельности</p>	<p>Запрещается:</p> <ul style="list-style-type: none"> – осуществление рекреационной деятельности способами, наносящими вред окружающей среде и здоровью человека; – препятствовать праву граждан пребывать в лесах; – в лесах, расположенных в водоохраных зонах, установленных в соответствии с водным законодательством, строительство и эксплуатация объектов капитального строительства, за исключением велосипедных и беговых дорожек; – в лесах, расположенных в лесопарковых зонах, строительство объектов капитального строительства, за исключением велосипедных и беговых дорожек; – в лесах, расположенных в зеленых зонах, строительство и эксплуатация объектов капитального строительства; – в ценных лесах строительство и эксплуатация объектов капитального строительства, за исключением велосипедных и беговых дорожек. <p>Не допускается:</p> <ul style="list-style-type: none"> – повреждение лесных насаждений, растительного покрова и почв за пределами предоставленного; – захламливание площади предоставленного лесного участка и прилегающих территорий за пределами предоставленного лесного участка бытовым мусором, иными видами отходов; – проезд транспортных средств и иных механизмов по произвольным, неустановленным маршрутам; – выборочные и сплошные рубки лесных насаждений для возведения некапитальных строений, сооружений, не связанных с созданием лесной инфраструктуры.
<p>Создание лесных плантаций и их эксплуатация</p>	<p>Запрещается: использование лесов, расположенных в водоохраных зонах,</p>

Виды использования лесов	Ограничения
1	2
	лесов, выполняющих функции защиты природных и иных объектов, ценных лесов и лесов, расположенных на особо защитных участках лесов.
Выращивание лесных плодовых, ягодных, декоративных растений, лекарственных растений	Запрещается: использование лесных участков, на которых встречаются виды растений, занесенные в Красную книгу Российской Федерации, Красную Книгу Владимирской области.
Создание лесных питомников и их эксплуатация	Не допускается: – нерайонированные семена лесных растений; – семена лесных растений, сортовые или посевные качества, которых не проверено или не соответствуют требованиям национальных стандартов в сфере лесного семеноводства; – использование лесных участков, на которых встречаются виды растений, занесенных в Красную книгу Российской Федерации, Красную Книгу Владимирской области.
Осуществление геологического изучения недр, разведки и добычи полезных ископаемых	Запрещается: – разведка и добыча полезных ископаемых в лесах, расположенных в лесопарковой зоне, в городских лесах; – в лесах, расположенных в зеленых зонах, разработка месторождений полезных ископаемых, за исключением случаев, предусмотренных ч. 1 ст. 8.2 Федерального закона от 04 декабря 2006 года № 201-ФЗ «О введении в действие Лесного кодекса Российской Федерации»; – валка деревьев и расчистка лесных участков от древесной растительности с помощью бульдозеров, захламление древесными остатками приграничных полос и опушек; – повреждение стволов и скелетных корней опушечных деревьев; – хранение свежесрубленной древесины в лесу в летний период без специальных мер защиты; – затопление и длительное подтопление лесных насаждений; – повреждение лесных насаждений, растительного покрова и почв за пределами предоставленного лесного участка; – захламление лесов строительными, промышленными, древесными, бытовыми и иными отходами, мусором; – загрязнение площади предоставленного лесного участка и территории за его пределами химическими и радиоактивными веществами; – проезд транспортных средств и иных механизмов по произвольным, неустановленным маршрутам, в том числе за пределами предоставленного лесного участка; – строительство и эксплуатация объектов капитального строительства, за исключением объектов, необходимых для геологического изучения, разведки и добычи нефти и природного газа в лесах, расположенных в водоохранных зонах, установленных в соответствии с водным законодательством; – строительство и эксплуатация объектов капитального строительства в ценных лесах.

Виды использования лесов	Ограничения
1	2
	<p>Допускается:</p> <ul style="list-style-type: none"> – строительство, реконструкция, капитальный ремонт, ввод в эксплуатацию и вывод из эксплуатации объектов капитального строительства, не связанных с созданием лесной инфраструктуры, на землях лесного фонда; – выборочные рубки и сплошные рубки деревьев, кустарников, лиан, в том числе в охранных зонах и санитарно-защитных зонах, предназначенных для обеспечения безопасности граждан и создания необходимых условий для эксплуатации соответствующих объектов. <p>Выборочные рубки и сплошные рубки деревьев, кустарников, лиан допускаются в случаях, если строительство, реконструкция, капитальный ремонт и эксплуатация объектов капитального строительства, не связанных с созданием лесной инфраструктуры, не запрещены или не ограничены в соответствии с законодательством Российской Федерации.</p> <p>Объекты капитального строительства по истечении сроков выполнения соответствующих работ подлежат сносу, консервации или ликвидации в соответствии с законодательством о недрах.</p>
<p>Строительство и эксплуатация водохранилищ и иных искусственных водных объектов, создание и расширение морских и речных портов, строительство, реконструкция и эксплуатация гидротехнических сооружений</p>	<p>Запрещается:</p> <ul style="list-style-type: none"> – в лесах, расположенных в водоохраных зонах, установленных в соответствии с водным законодательством, строительство и эксплуатация объектов капитального строительства, за исключением гидротехнических сооружений; – в лесах, расположенных в лесопарковых зонах, строительство объектов капитального строительства, за исключением гидротехнических сооружений; – в лесах, расположенных в зеленых зонах, строительство и эксплуатация объектов капитального строительства, за исключением гидротехнических сооружений; – в ценных лесах строительство и эксплуатация объектов капитального строительства, за исключением гидротехнических сооружений. <p>Разрешается строительство, реконструкция, капитальный ремонт, ввод в эксплуатацию и вывод из эксплуатации объектов капитального строительства, не связанных с созданием лесной инфраструктуры, на землях лесного фонда.</p> <p>Допускается:</p> <ul style="list-style-type: none"> – выборочные рубки и сплошные рубки деревьев, кустарников, лиан, в том числе в охранных зонах и санитарно-защитных зонах, предназначенных для обеспечения безопасности граждан и создания необходимых условий для эксплуатации соответствующих объектов. – Выборочные рубки и сплошные рубки деревьев, кустарников, лиан в случаях, если строительство, реконструкция, капитальный ремонт и эксплуатация объектов капитального строительства, не связанных с созданием лесной инфраструктуры, не запрещены или не ограничены в

Виды использования лесов	Ограничения
1	2
	<p>соответствии с законодательством Российской Федерации.</p> <p>Объекты капитального строительства, не связанные с созданием лесной инфраструктуры и являющиеся гидротехническими сооружениями, по окончании срока их эксплуатации подлежат сносу, консервации или ликвидации в соответствии с водным законодательством и законодательством о безопасности гидротехнических сооружений.</p>
<p>Строительство, реконструкция, эксплуатация линейных объектов</p>	<p>Запрещается:</p> <ul style="list-style-type: none"> – повреждение лесных насаждений, растительного покрова почв за пределами предоставленного лесного участка и соответствующей охранной зоны; – хранение свежесрубленной древесины в лесу в летний период без специальных мер защиты; – захламливание прилегающих территорий за пределами предоставленного лесного участка строительным и бытовым мусором, отходами древесины, иными видами отходов; – загрязнение площади предоставленного лесного участка и территории за его пределами химическими и радиоактивными веществами; – проезд транспортных средств и иных механизмов по произвольным, неустановленным маршрутам за пределами предоставленного лесного участка; – в лесах, расположенных в лесопарковых зонах строительство объектов капитального строительства; – в лесах, расположенных в зеленых зонах, строительство и эксплуатация объектов капитального строительства, за исключением линий связи, линий электропередачи, подземных кабеленетей и кабеленетей; – в ценных лесах запрещаются строительство и эксплуатация объектов капитального строительства, за исключением линейных объектов. <p>Разрешается строительство, реконструкция, капитальный ремонт, ввод в эксплуатацию и вывод из эксплуатации объектов капитального строительства, не связанных с созданием лесной инфраструктуры, на землях лесного фонда.</p> <p>Допускаются:</p> <p>Выборочные рубки и сплошные рубки деревьев, кустарников, лиан, в том числе в охранных зонах и санитарно-защитных зонах, предназначенных для обеспечения безопасности граждан и создания необходимых условий для эксплуатации соответствующих объектов.</p> <p>Выборочные рубки и сплошные рубки деревьев, кустарников, лиан допускаются в случаях, если строительство, реконструкция, капитальный ремонт и эксплуатация объектов капитального строительства, не связанных с созданием лесной инфраструктуры, не запрещены или не ограничены в соответствии с законодательством Российской Федерации.</p>
<p>Создание и эксплуатация</p>	<p>Запрещается:</p>

Виды использования лесов	Ограничения
1	2
<p>объектов лесоперерабатывающей инфраструктуры</p>	<p>– создание лесоперерабатывающей инфраструктуры в защитных лесах.</p> <p>Не допускается:</p> <ul style="list-style-type: none"> – повреждение лесных насаждений, растительного покрова и почв за пределами предоставленного лесного участка; – захламливание прилегающих территорий за пределами предоставленного лесного участка строительным и бытовым мусором, отходами древесины, иными видами отходов; – загрязнение площади предоставленного лесного участка и территории за его пределами химическими и радиоактивными веществами; – проезд транспортных средств и иных механизмов по произвольным, неустановленным маршрутам за пределами предоставленного лесного участка и соответствующей охранной зоны; – использование участка с нарушением поверхностного и внутрипочвенного стока вод, затопление или заболачивание лесных участков вдоль дорог. <p>Разрешается строительство, реконструкция, капитальный ремонт, ввод в эксплуатацию и вывод из эксплуатации объектов капитального строительства, не связанных с созданием лесной инфраструктуры, на землях лесного фонда</p> <p>Сплошные рубки лесных насаждений для строительства, реконструкции, капитального ремонта объектов капитального строительства не допускаются.</p>
<p>Осуществление религиозной деятельности</p>	<p>Запрещается:</p> <ul style="list-style-type: none"> – захламливание участка бытовыми отходами; – проезд транспорта по произвольным маршрутам; – повреждение лесных насаждений. <p>Разрешается строительство, реконструкция, капитальный ремонт, ввод в эксплуатацию и вывод из эксплуатации объектов капитального строительства, не связанных с созданием лесной инфраструктуры, на землях лесного фонда.</p> <p>В лесах, расположенных в водоохраных зонах, установленных в соответствии с водным законодательством, в лесопарковых и зеленых зонах и ценных лесах запрещается строительство и эксплуатация объектов капитального строительства.</p> <p>Сплошные рубки лесных насаждений для строительства, реконструкции, капитального ремонта объектов капитального строительства не допускаются.</p>

Заключение

Лесохозяйственный регламент определяет только максимальные объемы возможного использования лесов. Более точные данные на лесные участки могут быть получены только после разработки проектов освоения лесов.

В лесничестве требуется уточнение границ и площадей в связи с наличием самовольно захваченных земель, а также уточнение границ и площадей категорий защитных лесов при наличии их динамики в связи с принятием сельских лесов, давность лесоустройства в которых составляет около 10 лет; изменением численности населения, проживающего в городах и населенных пунктах; строительством автодорог федерального, республиканского и областного значения и прекращением функционирования ранее действующих.

Кроме этого, необходимо правовое уточнение категорий защитных лесов на основании нормативных актов, приведенных в соответствии с действующим законодательством.

Приложение 1. Законодательные акты Российской Федерации

1. Конституция Российской Федерации.
2. Лесной кодекс Российской Федерации» от 04.12.2006 № 200-ФЗ.
3. Федеральный закон от 04.12.2006 №201-ФЗ «О введении в действие Лесного Кодекса Российской Федерации».
4. «Водный кодекс Российской Федерации» от 03.06.2006 № 74-ФЗ.
5. Федеральный закон от 21.12.1994 № 69-ФЗ «О пожарной безопасности».
6. Федеральный закон от 14.03.1995 № 33-ФЗ«Об особо охраняемых природных территориях» (с изменениями).
7. Федеральный закон от 24.04.1995 № 52-ФЗ «О животном мире» (с изменениями).
8. Федеральный закон от 24.11.1996 № 132-ФЗ «Об основах туристской деятельности в Российской Федерации» (с изменениями).
9. Федеральный закон от 19.07.1997 № 109-ФЗ «О безопасном обращении с пестицидами и агрохимикатами» (с изменениями).
10. Федеральный закон от 21.07.1997 № 117-ФЗ «О безопасности гидротехнических сооружений» (с изменениями).
11. Федеральный закон от 30.12.2021 № 454-ФЗ «О семеноводстве» (с изменениями).
12. Федеральный закон от 31.03.1999 № 69-ФЗ «О газоснабжении в Российской Федерации» (с изменениями).
13. Федеральный закон от 10.01.2002 № 7-ФЗ «Об охране окружающей среды» (с изменениями).
14. Федеральный закон от 24.07.2007 № 221-ФЗ «О кадастровой деятельности» (с изменениями).
15. Федеральный закон от 22.07.2008 № 123-ФЗ «Технический регламент о требованиях пожарной безопасности».
16. Федеральный закон от 24.07.2009 № 209-ФЗ «Об охоте и о сохранении охотничьих ресурсов, и о внесении изменений в отдельные законодательные акты Российской Федерации» (с изменениями).
17. Федеральный закон от 08.12.2020 № 429-ФЗ «О внесении изменений в отдельные законодательные акты Российской Федерации».
18. Федеральный закон от 22.12.2020 № 454-ФЗ «О внесении изменений в отдельные законодательные акты Российской Федерации в части совершенствования деятельности в области пожарной безопасности».
19. Федеральный закон от 30.12.2020 № 494-ФЗ «О внесении изменений в Градостроительный кодекс Российской Федерации и отдельные законодательные акты Российской Федерации в целях обеспечения комплексного развития территорий».
20. Постановление Правительства Российской Федерации от 22.04.2025 № 526 «О мерах противопожарного обустройства лесов».
21. Постановление Правительства Российской Федерации от 17.05.2011 № 376 «О чрезвычайных ситуациях в лесах, возникших вследствие лесных пожаров».

22. Постановление Правительства Российской Федерации от 17.05.2011 № 377 «Об утверждении Правил разработки и утверждения плана тушения лесных пожаров и его формы».

23. Постановление Правительства Российской Федерации от 18.05.2011 № 378 «Об утверждении Правил разработки сводного плана тушения лесных пожаров на территории субъекта Российской Федерации».

24. Постановление Правительства Российской Федерации от 18.08.2011 № 687 «Об утверждении Правил осуществления контроля за достоверностью сведений о пожарной опасности в лесах и лесных пожарах».

25. Постановление Правительства Российской Федерации от 09.02.2017 № 157 «Об утверждении Положения о формировании штабов по координации деятельности по тушению лесных пожаров».

26. Постановление Правительства Российской Федерации от 30.07.2020 № 1143 «О внесении изменений в некоторые акты Правительства Российской Федерации по вопросам рубки деревьев и кустарников».

27. Постановление Правительства Российской Федерации от 21.09.2020 № 1509 «Об особенностях использования, охраны, защиты, воспроизводства лесов, расположенных на землях сельскохозяйственного назначения».

28. Постановление Правительства Российской Федерации от 07.10.2020 № 1614 «Об утверждении Правил пожарной безопасности в лесах».

29. Постановление Правительства Российской Федерации от 16.10.2020 № 1696 «О сопроводительном документе на транспортировку древесины» (вместе с «Правилами заполнения сопроводительного документа на транспортировку древесины»).

30. Постановление Правительства Российской Федерации от 09.12.2020 № 2047 «Об утверждении Правил санитарной безопасности в лесах».

31. Постановление Правительства Российской Федерации от 18.12.2020 № 2164 «О внесении изменений в приложение № 4 к особенностям возмещения вреда, причиненного лесам и находящимся в них природным объектам вследствие нарушения лесного законодательства».

32. Постановление Правительства Российской Федерации от 25.08.2023 №1378 «Об утверждении Правил ведения государственного лесного реестра».

33. Постановление Правительства Российской Федерации от 18.03.2021 № 409 «О внесении изменений в Правила эксплуатации единой государственной автоматизированной информационной системы учета древесины и сделок с ней».

34. Распоряжение Правительства Российской Федерации от 19.07.2019 № 1605-р «Об утверждении нормативов обеспеченности субъекта Российской Федерации лесопожарными формированиями, пожарной техникой и оборудованием, противопожарным снаряжением и инвентарем, иными средствами предупреждения и тушения лесных пожаров».

35. Распоряжение Правительства Российской Федерации от 17.07.2012 № 1283-р «Об утверждении Перечня объектов лесной инфраструктуры для защитных лесов, эксплуатационных лесов и резервных лесов» (с изменениями).

36. Приказ Минприроды России от 09.04.2025 № 183 «Об утверждении видов средств предупреждения и тушения лесных пожаров, нормативов

обеспеченности данными средствами лиц, использующих леса, норм наличия средств предупреждения и тушения лесных пожаров при использовании лесов».

37. Приказ Минприроды России от 14.10.2022 №687 «Об утверждении состава сведений, включаемых в таксационное описание лесосеки, порядка составления таксационного описания лесосеки, требований к его формату в электронной форме, порядка определения несоответствия таксационного описания, информации о фактическом состоянии лесосеки, формы таксационного описания лесосеки».

38. Приказ Минприроды России от 12.05.2025 № 256 «Об утверждении Порядка мониторинга пожарной опасности в лесах и лесных пожаров».

39. Приказ Минприроды России от 18.08.2014 № 367 «Перечень лесорастительных зон Российской Федерации и Перечень лесных районов Российской Федерации».

40. Приказ Минприроды России от 23.04.2025 № 228 «Об утверждении Порядка формирования, использования и хранения страховых фондов семян лесных растений субъектов Российской Федерации».

41. Приказ Минприроды России от 17.01.2022 № 23 «Об утверждении видов лесосечных работ, порядка и последовательности их выполнения, формы технологической карты лесосечных работ, формы акта заключительного осмотра лесосеки и порядка заключительного осмотра лесосеки».

42. Приказ Минприроды России от 15.11.2016 № 597 «Об утверждении Порядка организации и выполнения авиационных работ по охране лесов от пожаров и Порядка организации и выполнения авиационных работ по защите лесов».

43. Приказ Минприроды России от 09.01.2017 № 1 «Об утверждении Порядка лесозащитного районирования».

44. Приказ Минприроды России от 27.02.2017 № 72 «Об утверждении состава лесохозяйственных регламентов, порядка их разработки, сроков их действия и порядка внесения в них изменений».

45. Приказ Минприроды России от 05.04.2017 № 156 «Об утверждении порядка осуществления государственного лесопатологического мониторинга».

46. Приказ Минприроды России от 17.03.2025 № 105 «Об утверждении Правил использования лесов для осуществления видов деятельности в сфере охотничьего хозяйства».

47. Приказ Минприроды России от 11.03.2019 № 150 «Об утверждении порядка отнесения земель, предназначенных для лесовосстановления, к землям, на которых расположены леса, и формы соответствующего акта».

48. Приказ Минприроды России от 15.05.2025 № 269 «Об утверждении Порядка производства (выращивания, сбора), определения категорий, хранения, транспортировки, реализации и использования семян лесных растений, саженцев, сеянцев основных лесных древесных пород».

49. Приказ Минприроды России от 02.07.2020 № 408 «Об утверждении Правил использования лесов для ведения сельского хозяйства и Перечня случаев использования лесов для ведения сельского хозяйства без предоставления лесного

участка и с установлением или без установления сервитута, публичного сервитута».

50. Приказ Минприроды России от 07.07.2020 № 417 «Об утверждении Правил использования лесов для осуществления геологического изучения недр, разведки и добычи полезных ископаемых и Перечня случаев использования лесов в целях осуществления геологического изучения недр, разведки и добычи полезных ископаемых без предоставления лесного участка, с установлением или без установления сервитута».

51. Приказ Минприроды России от 10.07.2020 № 434 «Об утверждении Правил использования лесов для строительства, реконструкции, эксплуатации линейных объектов и Перечня случаев использования лесов для строительства, реконструкции, эксплуатации линейных объектов без предоставления лесного участка, с установлением или без установления сервитута, публичного сервитута».

52. Приказ Минприроды России от 10.07.2020 № 435 «Об утверждении типовых договоров безвозмездного пользования лесными участками».

53. Приказ Минприроды от 12.10.2021 № 737 «Об утверждении Правил создания лесных питомников и их эксплуатации».

54. Приказ Минприроды России от 27.07.2020 № 487 «Об утверждении Правил использования лесов для осуществления научно-исследовательской деятельности, образовательной деятельности».

55. Приказ Минприроды России от 27.07.2020 № 488 «Об утверждении типового договора купли-продажи лесных насаждений».

56. Приказ Минприроды России от 27.07.2020 № 491 «Об утверждении Порядка ведения государственного лесного реестра».

57. Приказ Минприроды России от 28.07.2020 № 494 «Об утверждении Правил заготовки пищевых лесных ресурсов и сбора лекарственных растений».

58. Приказ Минприроды России от 31.01.2022 № 54 «Об утверждении Правил использования лесов для создания и эксплуатации объектов лесоперерабатывающей инфраструктуры».

59. Приказ Минприроды России от 28.07.2020 № 496 «Об утверждении Правил заготовки и сбора недревесных лесных ресурсов».

60. Приказ Минприроды от 28.07.2020 № 497 «Об утверждении Правил использования лесов для выращивания лесных плодовых, ягодных, декоративных растений, лекарственных растений».

61. Приказ Минприроды России от 30.07.2020 № 513 «Об утверждении Порядка государственной или муниципальной экспертизы проекта освоения лесов».

62. Приказ Минприроды России от 30.07.2020 № 534 «Об утверждении Правил ухода за лесами».

63. Приказ Минприроды России от 30.07.2020 № 535 «Об утверждении Порядка заготовки, обработки, хранения и использования семян лесных растений».

64. Приказ Минприроды России от 29.04.2021 № 303 «Об утверждении формы лесной декларации, порядка ее заполнения и подачи, требований к формату лесной декларации в электронной форме».

65. Приказ Минприроды России от 20.12.2021 № 978 «Об утверждении Правил лесоразведения, формы, состава, порядка согласования проекта лесоразведения, оснований для отказа в его согласовании, а также требований к формату в электронной форме проекта лесоразведения».

66. Приказ Минприроды России от 30.07.2020 № 542 «Об утверждении типовых договоров аренды лесного участка».

67. Приказ Минприроды России от 12.08.2020 № 590 «О внесении изменений в содержание ходатайства о переводе земель лесного фонда в другую категорию и состав прилагаемых к нему документов, утвержденные приказом Минприроды России от 25.12.2018 № 684».

68. Приказ Минприроды России от 25.09.2020 № 730 «О внесении изменений в виды и состав биотехнических мероприятий, а также порядок их проведения в целях сохранения охотничьих ресурсов, утвержденные приказом Министерства природных ресурсов и экологии Российской Федерации от 24.12.2010 № 560».

69. Приказ Минприроды России от 22.10.2020 № 846 «Об утверждении примерного перечня мероприятий по осуществлению отдельных полномочий Российской Федерации в области водных отношений, переданных органам государственной власти субъектов Российской Федерации».

70. Приказ Минприроды России от 29.10.2020 № 872 «О внесении изменений в Особенности использования, охраны, защиты, воспроизводства лесов, расположенных в лесопарковых зеленых поясах, утвержденные приказом Минприроды России от 02.05.2017 № 214, и Правила использования лесов для осуществления видов деятельности в сфере охотничьего хозяйства, утвержденные приказом Минприроды России от 12.12.2017 № 661».

71. Приказ Минприроды России от 09.11.2020 № 908 «Об утверждении Правил использования лесов для осуществления рекреационной деятельности».

72. Приказ Минприроды России от 15.05.2025 № 269 «Об утверждении Порядка производства (выращивания, сбора), определения категорий, хранения, транспортировки, реализации и использования семян лесных растений, саженцев, сеянцев основных лесных древесных пород».

73. Приказ Минприроды России от 09.11.2020 № 910 «Об утверждении порядка проведения лесопатологических обследований и формы акта лесопатологического обследования».

74. Приказ Минприроды России от 09.11.2020 № 911 «Об утверждении Правил заготовки живицы».

75. Приказ Минприроды России от 09.11.2020 № 912 «Об утверждении Правил осуществления мероприятий по предупреждению распространения вредных организмов».

76. Приказ Минприроды России от 09.11.2020 № 913 «Об утверждении Правил ликвидации очагов вредных организмов».

77. Приказ Минприроды России от 27.01.2022 № 49 «Об утверждении нормативов допустимого изъятия охотничьих ресурсов, нормативов биотехнических мероприятий».

78. Приказ Минприроды России от 01.12.2020 № 993 «Об утверждении Правил заготовки древесины и особенностей заготовки древесины в лесничествах, лесопарках, указанных в статье 23 Лесного кодекса Российской Федерации».

79. Приказ Минприроды России от 29.12.2021 № 1024 «Об утверждении Правил лесовосстановления, формы, состава, порядка согласования проекта лесовосстановления, оснований для отказа в его согласовании, а также требований к формату в электронной форме проекта лесовосстановления».

80. Приказ Рослесхоза от 19.12.2007 № 498 «Об отнесении лесов к защитным, эксплуатационным и резервным лесам».

81. Приказ Рослесхоза от 12.09.2008 № 257 «Об определении количества лесничеств на территории Владимирской области и установлении их границ».

82. Приказ Рослесхоза от 27.05.2011 № 191 «Об утверждении Порядка исчисления расчетной лесосеки».

83. Приказ Рослесхоза от 09.04.2015 № 105 «Об установлении возрастов рубок».

84. Приказ Рослесхоза от 19.12.2022 № 1032 «Об установлении лесосеменного районирования».

85. Приказ Минприроды России от 05.08.2022 № 510 «Об утверждении Лесоустроительной инструкции» (с изменениями).

86. Приказ Рослесхоза от 11.03.2024 № 117 «Об установлении лесопожарного зонирования земель лесного фонда».

87. Приказ Рослесхоза от 04.02.2022 № 37 «Об утверждении Правил предоставления из федерального бюджета субсидий федеральным бюджетным и автономным учреждениям, находящимся в ведении Федерального агентства лесного хозяйства, на иные цели».

88. Приказ Рослесхоза от 29.12.2020 № 1194 «Об отнесении лесов на территории Владимирской и Селивановского лесничества Владимирской области к защитным лесам и установлении их границ и о внесении изменений в приложение 6 к приказу Федерального агентства лесного хозяйства от 04.02.2010 № 38»;

89. Приказ Рослесхоза от 17.06.2025 № 394 «Об отнесении лесов к защитным лесам, эксплуатационным лесам и установлении их границ и о выделении особо защитных участков лесов и установлении их границ на территории Селивановского лесничества Владимирской области и о внесении изменений в приказы Федерального агентства лесного хозяйства от 04.02.2010 № 38, от 29.12.2020 № 1194 и о признании утратившим силу некоторых приказов Федерального агентства лесного хозяйства».

90. Приказ Минприроды России от 17.03.2025 № 106 «Об утверждении видов и состава биотехнических мероприятий, а также порядка их проведения в целях сохранения охотничьих ресурсов».

91. Приказ Минприроды России от 09.04.2025 № 184 «Об установлении нормативов противопожарного обустройства лесов».

Приложение 2. Нормативные и правовые акты, регламентирующие виды использования лесов, предусмотренные Лесным кодексом Российской Федерации

Статья Лесного кодекса Российской Федерации	Предусмотрено Лесным кодексом Российской Федерации	Нормативные акты
1	2	3
Федеральные законы		
ст. 36	Использование лесов для осуществления видов деятельности в сфере охотничьего хозяйства	Федеральный закон от 24.07.2009 № 209-ФЗ «Об охоте и о сохранении охотничьих ресурсов, и о внесении изменений в отдельные законодательные акты Российской Федерации»
ст. 47	Использование лесов для осуществления религиозной деятельности	Федеральный закон от 26.09.1997 № 125-ФЗ «О свободе совести и о религиозных объединениях»
Постановления Правительства Российской Федерации		
ч. 3 ст. 22	Порядок подготовки и утверждения перечня приоритетных инвестиционных проектов в области освоения лесов	Федеральный закон от 25.02.1999 № 39-ФЗ «Об инвестиционной деятельности в Российской Федерации, осуществляемой в форме капитальных вложений». Постановление Правительства Российской Федерации от 21.05.2019 № 633 «О внесении изменений в Положение о подготовке и утверждении перечня приоритетных инвестиционных проектов в области освоения лесов». Постановление Правительства Российской Федерации от 23.02.2018 №190 «О приоритетных инвестиционных проектах в области освоения лесов и об изменении и признании утратившими силу некоторых актов Правительства Российской Федерации».
ч. 3 ст. 20	Порядок реализации древесины, которая получена при использовании лесов, расположенных на землях лесного фонда, в соответствии со статьями 43–46	Постановление Правительства Российской Федерации от 23.07.2009 № 604 «О реализации древесины, которая получена при использовании лесов, расположенных на землях лесного фонда, в соответствии со статьями 43–46 Лесного кодекса Российской Федерации»
ст. 44	Использование лесов для строительства и эксплуатация водохранилищ и иных искусственных водных объектов, а также гидротехнических сооружений, морских	Постановление Правительства Российской Федерации от 19.01.2022 № 18 «О порядке подготовки и принятия решения о предоставлении водного объекта в пользование»

Статья Лесного кодекса Российской Федерации	Предусмотрено Лесным кодексом Российской Федерации	Нормативные акты
1	2	3
	портов, морских терминалов, речных портов, причалов	
ч. 3 ст. 50; п. 1 ст. 81	Максимальный объем древесины, подлежащей заготовке лицом, группой лиц	Постановление Правительства Российской Федерации от 22.06.2007 № 395 «Об установлении максимального объема древесины, подлежащей заготовке лицом, группой лиц»
ч. 3 ст. 53; п. 16 ст. 81	Правила пожарной безопасности в лесах (осуществления рубок лесных насаждений, ч. 3 ст. 16)	Постановление Правительства Российской Федерации от 07.10.2020 № 1614 «Об утверждении Правил пожарной безопасности в лесах»
ч. 3 ст. 60.3; п. 1 ст. 81	Правила санитарной безопасности в лесах (в том числе порядок осуществления рубок лесных насаждений, ч. 3 ст. 16)	Постановлением Правительства Российской Федерации от 09.12.2020 № 2047 «О Правилах санитарной безопасности в лесах»
ч. 4 ст. 73; п. 1 ст. 81	Для аренды лесного участка, находящегося в федеральной собственности, ставки платы за единицу объема лесных ресурсов и ставки платы за единицу площади лесного участка	Постановление Правительства Российской Федерации от 22.05.2007 № 310 «О ставках платы за единицу объема лесных ресурсов и ставках платы за единицу площади лесного участка, находящегося в федеральной собственности»
ч. 3 ст. 76; п. 1 ст. 81	Ставки платы за единицу объема древесины, заготавливаемой на землях, находящихся в федеральной собственности (для договора купли-продажи лесных насаждений)	Постановление Правительства Российской Федерации от 22.05.2007 № 310 «О ставках платы за единицу объема древесины, заготавливаемой на землях, находящихся в федеральной собственности»
<u>ч. 5 ст. 93.7</u>	Размер платы за предоставление выписок из государственного лесного реестра и порядок ее взимания	Постановление Правительства Российской Федерации от 03.03.2007 № 138 «О размере платы за предоставление выписок из государственного лесного реестра и порядке ее взимания»
ст. 96, п. 36 ст. 81	Порядок осуществления государственного лесного контроля и надзора	Постановление Правительства Российской Федерации от 30.06.2021 № 1098 «О федеральном государственном лесном контроле (надзоре)»

Статья Лесного кодекса Российской Федерации	Предусмотрено Лесным кодексом Российской Федерации	Нормативные акты
1	2	3
ч. 4 ст. 100; п. 1 ст. 81	Таксы и методики исчисления размера вреда, причиненного лесам вследствие нарушения лесного законодательства	Постановление Правительства Российской Федерации от 29.12.2018 № 1730 «Об исчислении размера вреда, причиненного лесам и находящимся в них природным объектам вследствие нарушения лесного законодательства»
Приказы Министерства природных ресурсов и экологии Российской Федерации (Минприроды России)		
ч. 3 ст. 62; п. 1 ст. 81	Правила лесовосстановления	Приказ Минприроды России от 29.12.2021 № 1024 «Об утверждении Правил лесовосстановления, формы, состава, порядка согласования проекта лесовосстановления, оснований для отказа в его согласовании, а также требований к формату в электронной форме проекта лесовосстановления»
ч. 3 ст. 46; п. 1 ст. 81	Правила использования лесов для переработки древесины и иных лесных ресурсов	Приказ Минприроды России от 31.01.2022 № 54 «Об утверждении Правил использования лесов для создания и эксплуатации объектов лесоперерабатывающей инфраструктуры»
ч. 3 ст. 64; п. 1 ст. 81	Правила ухода за лесами (в том числе, порядок осуществления рубок лесных насаждений, ч. 3 ст. 16)	Приказ Минприроды России от 30.07.2020 № 534 «Об утверждении Правил ухода за лесами»
ч. 5 ст. 112; п. 1 ст. 81	Особенности использования, охраны, защиты, воспроизводства лесов, расположенных на особо охраняемых природных территориях	Приказ Минприроды России от 12.08.2021 № 558 «Об утверждении особенностей использования, охраны, защиты, воспроизводства лесов, расположенных на особо охраняемых природных территориях»
ч. 2 ст. 64.1; п. 1 ст. 81	Отнесение земель, предназначенных для лесовосстановления, к землям, занятым лесными насаждениями	Приказ Минприроды России от 11.03.2019 № 150 «Об утверждении порядка отнесение земель, предназначенных для лесовосстановления, к землям, на которых расположены леса, и формы соответствующего акта»
ч. 5 ст. 65; п. 5 ст. 81	Порядок использования районированных семян лесных растений основных лесных древесных пород	Приказ Минприроды России от 15.05.2025 № 269 «Об утверждении порядка производства (выращивания, сбора), определения категорий, хранения, транспортировки, реализации и использования семян лесных растений, саженцев, сеянцев основных лесных

Статья Лесного кодекса Российской Федерации	Предусмотрено Лесным кодексом Российской Федерации	Нормативные акты
1	2	3
		древесных пород»
п. 12 ст. 81	Порядок и формы ведения государственного лесного реестра	Приказ Минприроды России от 15.01.2019 № 10 «Об утверждении Порядка ведения государственного лесного реестра и внесении изменений в Перечень, формы и порядок подготовки документов, на основании которых осуществляется внесение документированной информации в государственный лесной реестр и ее изменение, утвержденные приказом Минприроды России от 11 ноября 2013 № 496»
ч. 7 ст. 87; п. 1 ст. 81	Состав лесохозяйственных регламентов, порядок их разработки, сроки их действия и порядок внесения в них изменений	Приказ Минприроды России от 27.02.2017 № 72 «Об утверждении состава лесохозяйственных регламентов, порядка их разработки, сроков их действия и порядка внесения в них изменений»
ч. 6 ст. 73.1; п. 1 ст. 81	Порядок подготовки и заключения договора аренды лесного участка, находящегося в государственной или муниципальной собственности, и типовая форма договора аренды лесного участка	Приказ Минприроды России от 30.07.2020 № 542 «Об утверждении типовых договоров аренды лесного участка»
ч. 5 ст. 77; п. 1 ст. 81	Порядок подготовки и заключения договора купли-продажи лесных насаждений, расположенных на землях, находящихся в государственной или муниципальной собственности, и форма примерного договора купли-продажи лесных насаждений	Приказ Минприроды России от 27.07.2020 № 488 «Об утверждении типового договора купли-продажи лесных насаждений»

Статья Лесного кодекса Российской Федерации	Предусмотрено Лесным кодексом Российской Федерации	Нормативные акты
1	2	3
ч. 2 ст. 49; ч. 2 ст. 60; п. 1 ст. 81	Форма отчета об использовании лесов и порядок его представления. Форма отчета об охране лесов от пожаров и форма отчетов о защите лесов, порядок их представления.	Приказ Минприроды России от 19.03.2025 № 115 «Об утверждении перечня Информации, включаемой в отчет об использовании лесов, порядка фиксации этой информации, формы и порядка представления отчета об использовании лесов, а также требований к формату отчета об использовании лесов в электронной форме»
ч. 2 ст. 66; п. 1 ст. 81	Форма отчета о воспроизводстве лесов и лесоразведении, порядок его представления	Приказ Минприроды России от 18.03.2025 № 112 «Об утверждении перечня информации, включаемой в отчет о воспроизводстве лесов и лесоразведении, порядка фиксации этой информации, формы и порядка представления отчета о воспроизводстве лесов и лесоразведении, а также требований к формату отчета о воспроизводстве лесов и лесоразведении в электронной форме»
ч. 3 ст. 26; п. 1 ст. 81	Форма лесной декларации, порядок ее заполнения и подачи	Приказ Минприроды России от 29.04.2021 № 303 «Об утверждении формы лесной декларации, порядка ее заполнения и подачи, требований к формату лесной декларации в электронной форме»
ч. 1 ст. 89; п. 1 ст. 81	Порядок государственной или муниципальной экспертизы проекта освоения лесов	Приказ Минприроды России от 30.07.2020 № 513 «Об утверждении Порядка государственной или муниципальной экспертизы проекта освоения лесов»
ч. 3 ст. 15; п. 1 ст. 81	Лесорастительные зоны и лесные районы	Приказ Минприроды России от 18.08.2014 № 367 «Об утверждении Перечня лесорастительных зон Российской Федерации и Перечня лесных районов Российской Федерации»
ч. 9 ст. 29; п. 1 ст. 81	Правила заготовки древесины (в том числе порядок осуществления рубок лесных насаждений, ч. 3 ст. 16)	Приказ Минприроды России от 01.12.2020 № 993 «Об утверждении Правил заготовки древесины и особенностей заготовки древесины в лесничествах, указанных в статье 23 Лесного кодекса Российской Федерации»
ч. 4 ст. 38; п. 1 ст. 81	Правила использования лесов для ведения сельского хозяйства	Приказ Минприроды России от 02.07.2020 № 408 «Об утверждении Правил использования лесов для ведения сельского хозяйства и Перечня случаев использования лесов для ведения сельского хозяйства без предоставления лесного участка, с установлением или без установления сервитута, публичного сервитута»

Статья Лесного кодекса Российской Федерации	Предусмотрено Лесным кодексом Российской Федерации	Нормативные акты
1	2	3
ч. 2 ст. 67; п. 1 ст. 81	Проведение лесоустройства	Приказ Минприроды России от 05.08.2022 №510 «Об утверждении Лесоустроительной инструкции»
ч. 5 ст. 86; п. 1 ст. 81	Состав лесного плана субъекта Российской Федерации и порядок подготовки	Приказ Минприроды России от 20.12.2017 № 692 «Об утверждении типовой формы и состава лесного плана субъекта Российской Федерации, порядка его подготовки и внесения в него изменений»
ч. 5 ст. 32; п. 1 ст. 81	Правила заготовки и сбора недревесных лесных ресурсов	Приказ Минприроды России от 28.07.2020 № 496 «Об утверждении Правил заготовки и сбора недревесных лесных ресурсов»
ч. 2 ст. 63; п. 1 ст. 81	Правила лесоразведения	Приказ Минприроды России от 20.12.2021 № 978 «Об утверждении Правил лесоразведения, формы, состава, порядка согласования, проекта лесоразведения, оснований для отказа в его согласовании, а также требований к формату в электронной форме проекта лесоразведения»
ч. 4 ст. 31; п. 1 ст. 81	Правила заготовки живицы	Приказ Минприроды России от 09.11.2020 № 911 «Об утверждении Правил заготовки живицы»
ч. 5 ст. 34; п. 1 ст. 81	Правила заготовки пищевых лесных ресурсов и сбора лекарственных растений	Приказ Минприроды России от 28.07.2020 № 494 «Об утверждении правил заготовки пищевых лесных ресурсов и сбора лекарственных растений»
ч. 3 ст. 40; п. 1 ст. 81	Правила использования лесов для осуществления научно-исследовательской деятельности, образовательной деятельности	Приказ Минприроды России от 27.07.2020 № 487 «Об утверждении Правил использования лесов для осуществления научно-исследовательской деятельности, образовательной деятельности»
ч. 5 ст. 41; п. 1 ст. 81	Правила использования лесов для осуществления рекреационной деятельности	Приказ Минприроды России от 09.11.2020 № 908 «Об утверждении Правил использования лесов для осуществления рекреационной деятельности»
ч. 4 ст. 39; п. 1 ст. 81	Правила использования лесов для выращивания лесных плодовых, ягодных, декоративных растений, лекарственных растений	Приказ Минприроды России от 28.07.2020 № 497 «Об утверждении Правил использования лесов для выращивания лесных плодовых, ягодных, декоративных растений, лекарственных растений»
ч. 2 ст. 88; п. 1 ст. 81	Состав проекта освоения лесов и порядок его разработки	Приказ Минприроды России от 16.11.2021 №864 «Об утверждении Составы проекта освоения лесов, порядка его разработки и

Статья Лесного кодекса Российской Федерации	Предусмотрено Лесным кодексом Российской Федерации	Нормативные акты
1	2	3
		внесения в него изменений, требований к формату проекта освоения лесов в форме электронного документа»
ч. 6 ст. 43; п. 1 ст. 81	Порядок использования лесов для осуществления геологического изучения недр, разведки и добычи полезных ископаемых	Приказ Минприроды России от 07.07.2020 № 417 «Об утверждении Правил использования лесов для осуществления геологического изучения недр, разведки и добычи полезных ископаемых и Перечня случаев использования лесов в целях осуществления геологического изучения недр, разведки и добычи полезных ископаемых без предоставления лесного участка, с установлением или без установления сервитута»
ч. 5 ст. 45; п. 1 ст. 81	Использование лесов для строительства, реконструкции, эксплуатации линейных объектов	Приказ Минприроды России от 10.07.2020 № 434 «Об утверждении Правил использования лесов для строительства, реконструкции, эксплуатации линейных объектов и Перечня случаев использования лесов для строительства, реконструкции, эксплуатации линейных объектов без предоставления лесного участка, с установлением или без установления сервитута, публичного сервитута»
Приказы Федерального агентства лесного хозяйства (Рослесхоз)		
ч. 4 ст. 23; п. 10 ст. 81	Количество лесничеств, лесопарков, их границы	Приказ Рослесхоза от 12.09.2008 № 257 «Об определении количества лесничеств на территории Владимирской области и установлении их границ»
п. 2 ст. 65; п. 7 ст. 81	Лесосеменное районирование	Приказ Рослесхоза от 19.12.2022 № 1032 «Об установлении лесосеменного районирования»
ст. 111; п. 9 ст. 81	Подразделение защитных лесов на категории	Приказ Рослесхоза от 30.12.2010 № 527 «Об отнесении лесов на территории Владимирской области к ценным лесам, эксплуатационным лесам и установлении их границ»
ч. 5 ст. 29; п. 1 ст. 81	Порядок исчисления расчетной лесосеки	Приказ Рослесхоза от 27.05.2011 № 191 «Об утверждении Порядка исчисления расчетной лесосеки»

Приложение 3. Характеристика путей транспорта

Протяженность автомобильных дорог, км					
всего дорог	из них:				
	с твёрдым покрытием	лесохозяйственные		общего пользования	в т.ч. круглогодичного действия
		грунтовые	всего		
1	2	3	4	5	6
1282,6	1,2	1281,4	1281,4	5,2	54,0

Приложение 4. Нормативы режима рубок ухода в насаждениях основных лесообразующих пород по группам типов леса лесничества при вырубке средневозрастных, приспевающих спелых и перестойных насаждений

Состав лесных насаждений до рубки	Группы типов леса (класс бонитета)	Рубки прореживания		Проходные рубки		Целевой состав к возрасту рубки (спелости)
		Минимальная полнота до ухода	Интенсивность рубки, % по запасу	Минимальная полнота до ухода	Интенсивность рубки, % по запасу	
		после ухода	повторяемость (лет)	после ухода	повторяемость (лет)	
1	2	3	4	5	6	7
Район хвойно-широколиственных (смешанных) лесов европейской части Российской Федерации						
<i>Сосновые насаждения</i>						
1. Сосновые насаждения, чистые и с примесью лиственных до 2 единиц	лишайниковый (III–IV)	0,9	15–20	0,9	10–15	8С2Б
		0,7	10–15	0,8	15–20	
	брусничный (II–I)	0,8	20–25	0,8	15–20	(8–9)С
		0,6	10–12	0,7	15–20	(1–2)Б
	сложный (I–Ia)	0,8	20–30	0,8	20–25	(9–10)С
		0,6	10–12	0,7	15–20	(1–+)Б
	черничный (I–II)	0,9	20–25	0,8	15–20	(8–9)С
		0,7	10–12	0,7	15–20	(1–2)Б
	долгомошный (III)	0,9	15–20	0,9	10–15	8С2Б
		0,7	10–15	0,8	15–20	
2. Сосново-лиственные с преобладанием сосны в составе (5–7 сосны, 3–5 лиственных)	лишайниковый (III–IV)	0,9	20–30	0,9	15–20	(7–8)С
		0,7	10–15	0,8	15–20	(2–3)Б
	брусничный (II–I)	0,7	30–40	0,7	25–30	(8–9)С
		0,5	10–15	0,6	15–20	(1–2)Б
	сложный (I–Ia)	0,7	30–45	0,7	25–35	(8–10)С
		0,4	10–15	0,5	15–20	(0–2)Б
	черничный (I–II)	0,7	30–40	0,7	25–35	(7–9)С
		0,5	10–15	0,5	15–20	(1–3)Б
	долгомошный (III)	0,8	20–30	0,8	20–25	(6–8)С
		0,6	10–15	0,6	15–20	(2–4)Б

продолжение приложения 4

Состав лесных насаждений до рубки	Группы типов леса (класс бонитета)	Рубки прореживания		Проходные рубки		Целевой состав к возрасту рубки (спелости)
		Минимальная полнота до ухода	Интенсивность рубки, % по запасу	Минимальная полнота до ухода	Интенсивность рубки, % по запасу	
		после ухода	повторяемость (лет)	после ухода	повторяемость (лет)	
1	2	3	4	5	6	7
2.1. Сосново-лиственные с долей сосны в составе 3–4 единицы и 6–7 лиственных	брусничный (II-I)	0,7	30–50	0,7	25–40	(6–8)С
		0,5	10–15	0,5	15–20	(2–4)Б
	сложный (I-Ia)	0,7	30–50	0,7	25–40	(6–9)С
		0,4	10–15	0,5	15–20	(1–4)Б
	черничный (I-II)	0,7	30–45	0,8	25–35	(6–8)С
		0,5	10–15	0,6	15–20	(2–4)Б
	долгомошный (III)	0,8	25–35	0,8	20–30	(5–7)С
		0,6	10–15	0,6	15–20	(3–5)Б
3. Лиственно-сосновые (лиственные более 7 единиц, сосны менее 3 единиц при достаточном количестве деревьев)	брусничный	-	-	-	-	(5–8)С (2–5)Б
	сложный	-	-	-	-	(6–9)С (1–4)Б
	черничный	-	-	-	-	(5–8)С (2–5)Б
	долгомошный	-	-	-	-	(4–7)С (3–6)Б
<i>Еловые насаждения</i>						
1. Еловые насаждения: чистые и с примесью лиственных до 2 единиц	сложные (I-Ia)	0,8	15–25	0,8	15–20	8Е2Б (Ос)
		0,7	8–12	0,7	10–20	
	черничные (I-II)	0,8	15–20	0,8	15–20	8Е2Б (Ос)
		0,7	8–10	0,7	10–20	
	приручьевые (II-III)	0,8	15–20	0,8	15–20	(7–8)Е
		0,7	8–10	0,7	10–20	(2–3)Б (Ос)

продолжение приложения 4

Состав лесных насаждений до рубки	Группы типов леса (класс бонитета)	Рубки прореживания		Проходные рубки		Целевой состав к возрасту рубки (спелости)
		Минимальная полнота до ухода	Интенсивность рубки, % по запасу	Минимальная полнота до ухода	Интенсивность рубки, % по запасу	
		после ухода	повторяемость (лет)	после ухода	повторяемость (лет)	
1	2	3	4	5	6	7
2. Елово-лиственные с преобладанием ели в составе: 5–7 ели и 3–5 лиственных	сложные (Iа–I)	0,7	30–40	0,7	25–35	8Е2Б (Ос)
		0,5	10–12	0,6	10–15 (20)	
	черничные (I–II)	0,7	20–35	0,7	20–30	8Е2Б (Ос)
		0,5	10–12	0,6	10–15 (20)	
приручьевые (II–III)	0,7	20–35	0,7	20–30	(7–8)Е	
	0,6	10–12	0,6	10–15 (20)	(2–3)Б (Ос)	
2.1. Елово-лиственные с долей ели в составе 3–4 единицы и 6–7 лиственных	сложные (I–Iа)	0,7	30–50	0,7	30–40	(7–8)Е
		0,5	8–12	0,5	10–15 (20)	(2–3)Б (Ос)
	черничные (I–II)	0,7	25–35	0,7	20–30	(7–8)Е
		0,6	8–10	0,6	10–15 (20)	(2–3)Б (Ос)
	приручьевые (II–III)	0,7	25–35	0,7	20–30	(7–8)Е
		0,6	8–10	0,6	10–15 (20)	(2–3)Б (Ос)
3. Лиственно-еловые с наличием под пологом лиственных достаточного количества деревьев ели	сложные (I–Iа)	нет огр.	нет огр.	нет огр.	нет огр.	(7–8)Е
		0,4	6–10	0,5	8–12	(2–3)Б (Ос)
	черничные (I–II)	нет огр.	30 - 40/100	нет огр.	30 - 40/100	(7–8)Е
		0,5	8–10	0,6	8–12	(2–3)Б (Ос)
	приручьевые (II–III)	-	-	-	-	(> 4)Е
		-	-	-	-	(< 6)Б (Ос)
<i>Дубовые насаждения</i>						
1. Дубовые насаждения чистые и с примесью других пород до 2 единиц	дубравы свежие липово-лещиновые (II–I)	0,8	25–35	0,8	20–25	(8–9)Д
		0,6	10–15	0,7	15–20	(1–2)Лп, Е, др. п.
	дубравы свежие липово-осоковые (III–II; IV)	0,8	20–35	0,8	15–20	(8–9)Д
		0,7	10–15	0,7	15–20	(1–2)Лп, Е, др. п.

продолжение приложения 4

Состав лесных насаждений до рубки	Группы типов леса (класс бонитета)	Рубки прореживания		Проходные рубки		Целевой состав к возрасту рубки (спелости)
		Минимальная полнота до ухода	Интенсивность рубки, % по запасу	Минимальная полнота до ухода	Интенсивность рубки, % по запасу	
		после ухода	повторяемость (лет)	после ухода	повторяемость (лет)	
1	2	3	4	5	6	7
-//-	дубравы влажные крупнотравные (II–III; I)	0,8	20–35	0,8	20–25	(8–9)Д
		0,7	10–15	0,7	15–20	(1–2)Лп, Е, др. п.
	дубравы влажные липовые (III–IV; II)	0,8	20–30	0,8	15–20	(8–9)Д
		0,7	10–15	0,7	15–20	(1–2)Лп, Е, др. п.
	дубравы приручейно-крупнотравные (II–III)	0,8	20–30	0,8	20–25	(8–9)Д
		0,7	10–15	0,7	15–20	(1–2)Олч., др. п.
2. Смешанные насаждения с преобладанием дуба в составе: 5–7 единиц (с мягколиственными и твердолиственными породами)	дубравы свежие липово-лещиновые (II–I)	0,7	30–40	0,8	20–35	(7–9)Д
		0,5	10–15	0,6	15–20	(1–3)Лп, Яс, Е
	дубравы свежие липово-осоковые (III–II; IV)	0,7	25–35	0,8	20–25	(7–8)Д
		0,6	10–15	0,7	15–20	(2–3)Лп, Е, др. п.
	дубравы влажные крупнотравные (II–III; I)	0,7	30–35	0,8	20–30	(7–8)Д
		0,6	10–15	0,6	15–20	(2–3)Лп, Е, др. п.
	дубравы влажные липовые (III–IV; II)	0,7	25–35	0,8	20–25	(7–8)Д
		0,6	10–15	0,6	15–20	(2–3) Лп, Е, др. п.
	дубравы, приручейно-крупнотравные (II–III)	0,7	25–35	0,8	20–30	(7–9)Д
		0,6	10–15	0,7	15–20	(1–3)Олч., др. п.

продолжение приложения 4

Состав лесных насаждений до рубки	Группы типов леса (класс бонитета)	Рубки прореживания		Проходные рубки		Целевой состав к возрасту рубки (спелости)
		Минимальная полнота до ухода	Интенсивность рубки, % по запасу	Минимальная полнота до ухода	Интенсивность рубки, % по запасу	
		после ухода	повторяемость (лет)	после ухода	повторяемость (лет)	
1	2	3	4	5	6	7
2.1. Смешанные насаждения с долей дуба в составе 3–4 единицы	дубравы свежие липово-лещиновые (II–I)	0,7	30–50	0,7	25–40	(6–8)Д (2–4)Лп, Е, др. п.
		0,5	7–12	0,6	10–15	
	дубравы свежие липово-осоковые (III–II; IV)	0,7	30–40	0,7	25–30	(6–8)Д (2–4)Лп, Е, др. п.
		0,5	7–12	0,6	10–15	
	дубравы влажные крупнотравные (II–III; I)	0,7	30–40	0,7	25–35	(6–8)Д (2–4)Лп, Е, др. п.
		0,5	7–12	0,6	10–15	
	дубравы влажные липовые (III–IV; II)	0,7	30–40	0,7	25–35	(6–8)Д (2–4)Лп, Е, др. п.
		0,5	7–12	0,6	10–15	
	дубравы приручейно-крупнотравные (II–III)	0,7	30–50	0,7	25–40	(6–7)Д (3–4)Олч., др. п.
		0,5	7–12	0,6	10–15	

продолжение приложения 4

Состав лесных насаждений до рубки	Группы типов леса (класс бонитета)	Рубки прореживания		Проходные рубки		Целевой состав к возрасту рубки (спелости)	
		Минимальная полнота до ухода	Интенсивность рубки, % по запасу	Минимальная полнота до ухода	Интенсивность рубки, % по запасу		
		после ухода	повторяемость (лет)	после ухода	повторяемость (лет)		
1	2	3	4	5	6	7	
3. Сложные насаждения с преобладанием мягколиственных и долей дуба в составе менее 3 единиц, но с достаточным количеством деревьев для формирования древостоев с преобладанием дуба	дубравы свежие липово-лещиновые (II-I)	-	-	-	-	(5-7)Д (3-5)Др. п.	
		-	-	-	-		
	дубравы свежие липово-осоковые (III-II; IV)	-	-	-	-	(4-7)Д (3-6)Др. п.	
		-	-	-	-		
	дубравы влажные крупнотравные (II-III; I)	-	-	-	-	(4-7)Д (3-6)Др. п.	
		-	-	-	-		
	дубравы влажные липовые (III-IV; II)	-	-	-	-	(4-7)Д (3-6)Др. п.	
		-	-	-	-		
	дубравы приручейно-крупнотравные (II-III)	-	-	-	-	(4-7)Д (3-6)Олч., др. п.	
		-	-	-	-		
	<i>Березовые насаждения</i>						
	1. Березовые насаждения: чистые и с небольшой примесью других пород	бруснично-вейниковые (II-I)	> 0,8	20-30	0,8	25-30	(8-10)Б (0-2)С
0,7			8-10	0,6	10-15		
сложные мелкотравные (II-I)		> 0,8	20-30	0,8	25-30	(8-10)Б (0-2)С (Е)	
		0,7	8-10	0,6	10-15		
чернично-		> 0,8	20-30	0,8	25-30	(8-10)Б	

продолжение приложения 4

Состав лесных насаждений до рубки	Группы типов леса (класс бонитета)	Рубки прореживания		Проходные рубки		Целевой состав к возрасту рубки (спелости)	
		Минимальная полнота до ухода	Интенсивность рубки, % по запасу	Минимальная полнота до ухода	Интенсивность рубки, % по запасу		
		после ухода	повторяемость (лет)	после ухода	повторяемость (лет)		
1	2	3	4	5	6	7	
	мелкотравные (II–III)	0,7	8–10	0,6	10–15	(0–2)С (Е)	
-//-	долгомошные (III–IV)	> 0,8	20–25	0,8	20–25	(8–10)Б	
		0,7	8–10	0,6	10–15	(0–2)С	
	сложные широколиственные (Ia–I)	> 0,8	25–35	0,8	25–35	(8–10)Б	
		0,7	8–10	0,6	10–15	(0–2)Е (С)	
	чернично-широколиственные (I–II)	> 0,8	25–30	0,8	25–30	(8–10)Б	
		0,7	8–10	0,6	10–15	(0–2)Е (С)	
	приручейно-крупнолиственные (II–III)	> 0,8	20–25	0,8	20–25	(8–10)Б	
		0,7	8–10	0,7	10–15	(0–2)Е	
	2. Березово-осиновые насаждения, других пород	сложные мелколиственные (II–I)	0,8	20–40	0,7	20–40	(8–10)Б
			0,6	10–15	0,5	10–15	(0–2)С (0–+)Ос
чернично-мелколиственные (II–III)		0,8	20–40	0,7	20–40	(8–10)Б	
		0,6	10–15	0,5	10–15	(0–2)С (0–+)Ос	
сложные широколиственные (Ia–I)		0,8	20–40	0,7	20–40	(8–10)Б	
		0,6	10–15	0,5	10–15	(0–2)Е, С (0–+)Ос	
чернично-широколиственные (I–II)		0,8	20–40	0,7	20–40	(8–10)Б	
		0,6	10–15	0,5	10–15	(0–2)Е (0–+)Ос	

продолжение приложения 4

Состав лесных насаждений до рубки	Группы типов леса (класс бонитета)	Рубки прореживания		Проходные рубки		Целевой состав к возрасту рубки (спелости)
		Минимальная полнота до ухода	Интенсивность рубки, % по запасу	Минимальная полнота до ухода	Интенсивность рубки, % по запасу	
		после ухода	повторяемость (лет)	после ухода	повторяемость (лет)	
1	2	3	4	5	6	7
	приручейно-крупнотравные (II–III)	0,8	20–30	0,7	20–30	(8–10)Б
		0,7	10–15	0,6	10–15	(0–2)Е (0–+)Ос
3. Березово-еловые (с наличием под пологом березы достаточного количества деревьев ели – второй ярус ели или подрост)	сложные широколиственные (Ia–I)	0,8	20–35	0,7	25–35	(7–10)Б
		0,6	10–15	0,5	10–15	(0–3)Е II яр. (Пдр) 10Е
	чернично-широколиственные (I–II)	0,8	20–30	0,7	25–35	(7–10)Б
		0,7	10–15	0,5	10–15	(0–3)Е II яр. (Пдр) 10Е
	приручейно-крупнотравные (II–III)	0,8	20–30	0,7	25–30	(7–10)Б
		0,7	10–15	0,6	10–15	(0–3)Е II яр. (Пдр) 10Е

Максимальный процент интенсивности рубок приведен для насаждений сомкнутостью (полнотой) равной 1,0. При меньших показателях сомкнутости (полноты), наличии опасности резкого снижения устойчивости и других неблагоприятных условиях, а также проведении ухода на участках с сетью технологических коридоров интенсивность рубки соответственно снижается.

Повышение интенсивности может допускаться при прорубке технологических коридоров (на 5–7% по запасу) и необходимости удаления большого количества нежелательных деревьев без отрицательных последствий (потери устойчивости).

Приложение 5. Продолжительность проведения подсочки

Срок подсочки, лет	Период подсочки, годы с начала эксплуатации	Продолжительность подсочки, лет	Категория подсочки
1	2	3	4
15	с 1-го по 5-й	5	III
	с 6-го по 12-й	7	II
	с 13-го по 15-й	3	I
10	с 1-го по 7-й	7	II
	с 8-го по 10-й	3	I

Приложение 6. Общая ширина межкарровых ремней и количество карр на стволах деревьев для различных категорий проведения подсочки

Диаметр ствола дерева в коре на высоте 1,3 м, см	I категория		II категория		III категория	
	количество карр на стволе дерева, шт.	общая ширина межкарровых ремней, см	количество карр на стволе дерева, шт.	общая ширина межкарровых ремней, см	количество карр на стволе дерева, шт.	общая ширина межкарровых ремней, см
1	2	3	4	5	6	7
20	1	20	1	30	-	-
24	1-2	20	1-2	30	-	-
28	1-2	20	1-2	30	1	28
32	1-2	20	1-2	32	1	32
36	1-2	20	1-2	36	1	36
40	1-2	24	1-2	40	1	40
44	2	24	2	44	1	44
48	2	24	2	48	1	48
52	2	30	2	52	1	52
56	2	30	2	56	1	56
60	2	30	2	60	1	60
Более 60	2-3	40	2-3	Равна диаметру ствола дерева	2	Равна 1/2 диаметра ствола дерева

Приложение 7. Расчетно-технологические карты проведения работ по искусственному и комбинированному лесовосстановлению во Владимирской области

Технологическая карта № 1.36

Наименование мероприятия (работ): Искусственное лесовосстановление (ручная посадка семян сосны обыкновенной и ели европейской) с закрытой корневой системой.

Зона хвойно-широколиственных лесов, рельеф ровный.

Тип леса: сосняки и ельники брусничные, кисличные, сложные мелкотравные и близкие к ним.

Почва: дерново-подзолистые среднесуглинистые, средние.

Категория земель: свежие вырубki с количеством пней от 300 до 500 шт./га.

Длина гона: 151–250 м.

Размещение посадочных мест на 1 га: 3,0 x 1,3 м; 3,5 x 1,0 м.

Расход посадочного материала на 1 га: 2500 шт.

Расстояние доставки: 30 км.

Средняя площадь участка: 3,0 га.

на 1 га

Вид работ	Ед. изм.	Объем на ед. изм.	Агрегат		Норма выработки	Потребность	
			механизм	орудие		чел./дн.	маш./см.
Изготовление из растущего леса и установка деляночных столбов и столбов на пробную площадь	шт.	5	б/п Хускварна	лопата штыковая	8,2	0,61	0,37
Погрузка и разгрузка посадочного материала семян с закрытой корневой системой	шт.	2500	-	-	171 000	0,01	-
Посадка ручная семян сосны и ели с закрытой корневой системой	шт.	2500	-	лесо- поса- дочная труба	648	3,86	-
Доставка рабочих к месту работы и обратно	км	60	УАЗ-3909	-	200	0,3	0,3
Доставка посадочного материала и инвентаря	км	60	УАЗ-3303	-	240	0,25	0,25
Итого						5,03	0,92

Технологическая карта № 1.37

Наименование мероприятия (работ): Комбинированное лесовосстановление (ручная посадка семян сосны обыкновенной и ели европейской) с закрытой корневой системой.

Зона хвойно-широколиственных лесов, рельеф ровный.

Тип леса: сосняки и ельники брусничные, кисличные, сложные мелкотравные и близкие к ним.

Почва: дерново-подзолистые среднесуглинистые, средние.

Категория земель: свежие вырубki с количеством пней от 300 до 500 шт./га.

Длина гона: 151–250 м.

Размещение посадочных мест на 1 га: 3,5 x 1,4 м.

Расход посадочного материала на 1 га: 2000 шт.

Расстояние доставки: 30 км.

Средняя площадь участка: 3,0 га.

на 1 га

Вид работ	Ед. изм.	Объем на ед. изм.	Агрегат		Норма выработки	Потребность	
			механизм	орудие		чел./дн.	маш./см.
Изготовление из растущего леса и установка деляночных столбов и столбов на пробную площадь	шт.	5	б/п Хускварна	лопата штыковая	8,2	0,61	0,37
Погрузка и разгрузка посадочного материала семян с закрытой корневой системой	шт.	2000	-	-	171 000	0,01	-
Посадка ручная семян сосны и ели с закрытой корневой системой	шт.	2000	-	лесопосадочная труба	648	3,09	-
Доставка рабочих к месту работы и обратно	км	60	УАЗ-3909	-	200	0,3	0,3
Перевозка посадочного материала и инвентаря	км	60	УАЗ-3303	-	240	0,25	0,25
Итого						4,26	0,92

Технологическая карта № 1.5

Наименование мероприятия (работ): Искусственное лесовосстановление (ручная посадка сеянцев сосны обыкновенной с открытой корневой системой).

Зона хвойно-широколиственных лесов, рельеф равнинный.

Типы леса: сосняки брусничные, кисличные, сложные, мелкотравные и близкие к ним.

Почва: дерново-подзолистая супесчаная.

Категория земель: свежие вырубki с количеством пней от 300 до 500 шт./га.

Длина гона: 151–250 м.

Размещение посадочных мест на 1 га: 3,0 x 0,7 м.

Расход посадочного материала (сосны) на 1 га: 4900 шт.

Расстояние доставки: 30 км.

Средняя площадь участка: 3 га.

на 1 га

Виды работ	Ед. изм.	Объем на ед. изм.	Агрегат		Норма выработки	Потребность	
			механизм	орудие		чел./дн.	маш./см.
Изготовление из растущего леса и установка деляночных столбов	шт.	5	б/п Ху-скварна	лопата штыковая	8,2	0,61	0,37
Доставка рабочих к месту работы и обратно	км	60	УАЗ-3909	-	200	0,30	0,30
Выкопка сеянцев, сортировка учет и увязка в пучки	шт.	4900	-	лопата штыковая	5500	0,89	
Перевозка посадочного материала и инвентаря	км	60	УАЗ-3303	-	240	0,25	0,25
Погрузка и разгрузка посадочного материала (с прокопкой)	шт.	4900	-	лопата штыковая	325000	0,02	
Посадка ручная	шт.	4900	-	меч Колесова	642	7,63	
Итого						9,70	0,92

Технологическая карта № 1.6

Наименование мероприятия (работ): Искусственное лесовосстановление (ручная посадка сеянцев ели европейской с открытой корневой системой).

Зона хвойно-широколиственных лесов, рельеф равнинный.

Типы леса: ельники черничные, сложные мелкотравные и близкие к ним.

Почва: дерново-подзолистая среднесуглинистые.

Категория земель: свежие вырубki с количеством пней от 300 до 500 шт./га.

Длина гона: 151–250 м.

Размещение посадочных мест на 1 га: 3,0 x 0,7 м.

Расход посадочного материала на 1 га: 4400 шт.

Расстояние доставки: 30 км.

Средняя площадь участка: 3 га.

на 1 га

Виды работ	Ед. изм.	Объем на ед. изм.	Агрегат		Норма выработки	Потребность	
			механизм	орудие		чел./дн.	маш./см.
Изготовление из растущего леса и установка деляночных столбов	шт.	5	б/п Ху-скварна	лопата штыковая	8,2	0,61	0,37
Доставка рабочих к месту работы и обратно	км	60	УАЗ-3909	-	200	0,30	0,30
Выкопка сеянцев, сортировка учет и увязка в пучки	шт.	4400		лопата штыковая	5500	0,80	
Перевозка посадочного материала и инвентаря	км	60	УАЗ-3303	-	240	0,25	0,25
Погрузка и разгрузка посадочного материала (с прокопкой)	шт.	4400		лопата штыковая	325 000	0,01	
Посадка ручная	шт.	4400		Меч Колесова	642	6,85	
Итого						8,83	0,92

Технологическая карта № 1.7

Наименование мероприятия (работ): Комбинирование лесовосстановление (ручная посадка сеянцев ели европейской с открытой корневой системой).

Зона хвойно-широколиственных лесов, рельеф равнинный.

Типы леса: ельники черничные, сложные мелкотравные и близкие к ним.

Почва: дерново-подзолистая среднесуглинистые.

Категория земель: свежие вырубki с количеством пней от 300 до 500 шт./га.

Длина гона: 151–250 м.

Размещение посадочных мест на 1 га: 5,0 x 0,7 м.

Расход посадочного материала на 1 га: 2700 шт.

Расстояние доставки: 30 км.

Средняя площадь участка: 3 га.

на 1 га

Виды работ	Ед. изм.	Объем на ед. изм.	Агрегат		Норма выработки	Потребность	
			механизм	орудие		чел./дн.	маш./см.
Изготовление из растущего леса и установка деляночных столбов	шт.	5	б/п Хускварна	лопата штыковая	8,2	0,61	0,37
Доставка рабочих к месту работы и обратно	км	60	УАЗ-3909	-	200	0,30	0,30
Выкопка сеянцев, сортировка учет и увязка в пучки	шт.	2700	-	лопата штыковая	5500	0,49	
Перевозка посадочного материала и инвентаря	км	60	УАЗ-3303	-	240	0,25	0,25
Погрузка и разгрузка посадочного материала (с прокопкой)	шт.	2700	-	лопата штыковая	325 000	0,01	
Посадка ручная	шт.	2700	-	Меч Колесова	642	4,21	
Итого						5,86	0,92

Технологическая карта № 1.8

Наименование мероприятия (работ): Комбинирование лесовосстановление (ручная посадка семян сосны обыкновенной с открытой корневой системой).

Зона хвойно-широколиственных лесов, рельеф равнинный

Типы леса: сосняки брусничные, кисличные, сложные мелкотравные и близкие к ним.

Почва: дерново-подзолистая супесчаная.

Категория земель: свежие вырубki с количеством пней от 300 до 500 шт./га.

Длина гона: 151–250 м.

Размещение посадочных мест на 1 га: 3,0 x 0,7 м.

Расход посадочного материала (сосны) на 1 га: 3100 шт.

Расстояние доставки: 30 км.

Средняя площадь участка: 3 га.

на 1 га

Виды работ	Ед. изм.	Объем на ед. изм.	Агрегат		Норма выработки	Потребность	
			механизм	орудие		чел./дн.	маш./см.
Изготовление из растущего леса и установка деляночных столбов	шт.	5	б/п Хускварна	лопата штыковая	8,2	0,61	0,37
Доставка рабочих к месту работы и обратно	км	60	УАЗ-3909	-	200	0,30	0,30
Выкопка семян, сортировка и увязка в пучки	шт.	3100	-	лопата штыковая	5500	0,56	
Перевозка посадочного материала и инвентаря	км	60	УАЗ-3303	-	240	0,25	0,25
Погрузка и разгрузка посадочного материала (с прокопкой)	шт.	3100	-	лопата штыковая	325000	0,01	
Посадка ручная	шт.	3100	-	меч Колесова	642	4,83	
Итого						6,56	0,92

Приложение 8. Распределение общей площади земель лесного фонда по классам природной пожарной опасности лесов

Класс природной пожарной опасности	Номера кварталов, относящихся к классу природной пожарной опасности	Площадь, га
1	2	3
<i>Качаловское участковое лесничество</i>		
I	72, 90, 119, 123	550,3946
II	15, 16, 32, 35, 44, 49, 50, 56, 63, 64, 71, 75, 78, 79, 80, 86, 87, 88, 89, 91, 92, 97, 98, 99, 100, 106, 107, 108, 109, 110, 112, 114, 115, 118, 120, 121, 124, 126, 127, 128, 129, 130, 131, 132, 133, 134	5046,5618
III	2, 3, 5, 6, 10, 13, 14, 17, 19, 20, 21, 24, 25, 28, 29, 30, 31, 33, 34, 36, 39, 40, 41, 42, 45, 47, 48, 51, 54, 55, 57, 59, 61, 62, 65, 69, 70, 73, 76, 77, 81, 82, 83, 85, 93, 94, 95, 96, 101, 102, 103, 104, 105, 111, 113, 116, 117, 122, 125	6602,1525
IV	1, 4, 7, 8, 9, 11, 12, 18, 22, 23, 26, 27, 37, 38, 43, 46, 52, 53, 58, 60, 66, 67, 68, 74, 84	2671,4110
Итого по участковому лесничеству		14870.5199
<i>Селивановское участковое лесничество</i>		
I	107	27.8165
II	1, 2, 3, 4, 5, 6, 7, 8, 9, 10, 11, 12, 13, 14, 15, 16, 17, 18, 19, 20, 21, 26, 27, 28, 29, 31, 32, 33, 34, 35, 36, 37, 38, 39, 40, 41, 42, 43, 44, 45, 46, 47, 48, 49, 50, 51, 52, 53, 54, 55, 58, 59, 60, 61, 62, 63, 64, 65, 66, 67, 69, 70, 71, 72, 73, 74, 75, 76, 77, 78, 81, 82, 83, 84, 85, 86, 87, 88, 89, 93, 94, 96, 97, 98, 105, 106, 108, 109, 110, 118, 120, 123, 124, 125, 127, 128, 130, 131	9656.7209
III	22, 23, 24, 25, 30, 56, 57, 68, 79, 80, 90, 92, 95, 99, 100, 101, 102, 104, 111, 112, 114, 115, 116, 117, 119, 121, 122, 126, 129	2983.9970
IV	91, 103, 113	375.5816
Итого по участковому лесничеству		13044.1160
<i>Красногорбатское участковое лесничество</i>		
I	21, 59, 131, 139, 141	171.3264
II	2, 3, 8, 10, 12, 20, 22, 25, 31, 32, 33, 34, 35, 41, 42, 49, 50, 51, 52, 53, 54, 56, 57, 58, 60, 61, 62, 63, 68, 71, 77, 80, 81, 82, 90, 97, 108, 134, 137, 138, 140, 142, 143	4108.5657
III	1, 4, 5, 6, 7, 9, 11, 14, 15, 16, 17, 18, 23, 24, 26, 27, 28, 29, 30, 36, 37, 38, 39, 40, 43, 44, 45, 46, 47, 48, 55, 64, 65, 66, 67, 69, 72, 73, 74, 75, 76, 78, 79, 83, 84, 85, 86, 88, 89, 91, 92, 96, 98, 106, 107, 109, 112, 117, 119, 120, 121, 122, 123, 124, 126, 127, 128, 129, 130, 132, 133, 135, 136	7769.8727
IV	13, 19, 70, 87, 93, 94, 95, 99, 100, 101, 102, 103, 104, 105, 110, 111, 113, 114, 115, 116, 118, 125	2265.6001
Итого по участковому лесничеству		14315.3649
<i>Мальшевское участковое лесничество</i>		
I	6, 63, 68	345.3908
II	1-5, 7-11, 13-15, 17, 18, 20, 22, 24, 25, 27-36, 40, 43, 46, 49, 52-54, 57, 58, 61, 62, 67, 70, 71, 74, 75, 78, 79, 84, 85, 88-91, 93, 98-100, 103, 104, 109, 115, 116, 122, 125, 128-130, 135-140, 147, 151	7767.3449

Класс природной пожарной опасности	Номера кварталов, относящихся к классу природной пожарной опасности	Площадь, га
1	2	3
III	12, 16, 19, 21, 23, 26, 37-39, 41, 42, 44, 45, 47, 48, 50, 51, 55, 56, 59, 60, 65, 66, 69, 72, 76, 77, 80-83, 86, 87, 92, 94-97, 101, 102, 105, 107, 108, 110, 111, 114, 117-121, 126, 127, 132-134, 141, 143, 146, 148-150, 152	6372.3551
IV	73, 106, 112, 113, 123, 124, 131, 142, 144, 145	974.9057
Итого по участковому лесничеству		15459.9965
<i>Чадаевское участковое лесничество</i>		
I	108, 114, 121, 142, 143, 150, 153	635.5785
II	2, 5, 17, 18, 41-43, 48, 49, 51, 56, 59, 60, 71, 72, 76, 80, 86, 109-112, 115-118, 120, 122, 125, 126, 136, 148, 149, 151, 152	3069.646
III	1, 3, 4, 6-8, 12-14, 16, 19-21, 23-28, 30-33, 36-38, 40, 44-47, 52-54, 57, 58, 61, 64, 66, 69, 70, 73-75, 77-79, 81, 82, 85, 87, 113, 119, 123, 124, 130-135, 137-141, 146, 147, 154-158	6985.5827
IV	9-11, 15, 22, 29, 34, 35, 39, 55, 68, 83, 84, 88-91, 93, 94, 96-98, 101-104, 106, 107, 127-129, 144, 145, 159	3020.5625
V	92, 95, 99, 100, 105	477.5534
Итого по участковому лесничеству		14188.9231
<i>Копнинское участковое лесничество</i>		
I	7, 8, 10, 11, 17, 18, 19, 20, 21, 22, 23, 24, 25, 32, 33, 34, 38, 46, 59, 60, 71	2638.5483
II	1, 2, 3, 9, 12, 13, 14, 15, 16, 27, 30, 31, 35, 36, 39, 40, 41, 42, 43, 44, 45, 47, 48, 49, 50, 51, 52, 54, 55, 56, 57, 58, 61, 62, 63, 64, 65, 67, 68, 69, 70, 72, 73, 74, 75, 77, 78, 79, 81, 82, 83, 84, 85, 86, 87, 91, 92, 93, 94, 95, 96, 97, 98, 99, 100, 101	8213.8368
III	4, 5, 6, 26, 28, 29, 37, 53, 66, 76, 80, 88, 89, 90, 102	1853.2308
Итого по участковому лесничеству		12705.6159
<i>Заречное участковое лесничество</i>		
I	5, 37, 42, 43, 44, 83, 91, 104, 107	632.1985
II	1, 2, 4, 6, 7, 8, 9, 16, 19, 22, 24, 25, 28, 30, 34, 38, 39, 40, 46, 50, 51, 52, 53, 55, 56, 57, 59, 61, 71, 72, 73, 75, 84, 89, 92, 93, 97, 99, 100, 101, 103, 105, 106, 108	4013.0533
III	3, 10, 11, 14, 15, 17, 18, 21, 23, 29, 31, 32, 33, 35, 36, 41, 45, 48, 49, 54, 58, 60, 63, 64, 65, 66, 67, 68, 69, 70, 74, 76, 77, 78, 80, 81, 82, 85, 86, 87, 88, 90, 94, 95, 96, 98, 102	4446.3496
IV	12, 13, 20, 26, 27, 47, 62, 79	611.5652
Итого по участковому лесничеству		9703.1666
<i>Южное участковое лесничество</i>		
I	2, 14, 35, 38, 39, 47, 80, 81, 84, 92, 93, 94, 97, 105, 108	1604.5122
II	1, 3, 4, 5, 6, 7, 8, 10, 11, 12, 13, 15, 22, 23, 24, 29, 30, 31, 34, 36, 37, 44, 45, 46, 48, 49, 50, 51, 52, 53, 54, 55, 56, 60, 61, 63, 64, 66, 67, 68, 69, 70, 72, 73, 74, 78, 83, 89, 90, 113	5529.4365
III	9, 18, 19, 20, 21, 25, 26, 27, 28, 32, 33, 40, 41, 42, 57, 58, 59, 65, 71, 75, 76, 77, 79, 82, 85, 86, 88, 95, 96, 98, 99, 100, 106, 107, 109, 110, 111	4044.4045
IV	16, 17, 43, 62, 87, 91, 101, 102, 103, 104, 112, 114	1226.9095
Итого по участковому лесничеству		12405.2627

Класс природной пожарной опасности	Номера кварталов, относящихся к классу природной пожарной опасности	Площадь, га
1	2	3
<i>Муромское участковое лесничество</i>		
I	14, 37, 38, 51, 58, 63, 72, 130, 138	626.6545
II	8, 10, 11, 12, 13, 31, 32, 33, 34, 36, 56, 73, 87, 89, 90, 93, 106, 109, 110, 121, 122, 124, 125, 126, 134, 135, 136, 137, 141, 146, 147	2709.5597
III	2, 9, 15, 18, 19, 20, 21, 24, 25, 26, 27, 28, 29, 30, 35, 39, 41, 42, 44, 48, 49, 50, 52, 53, 54, 55, 57, 60, 61, 62, 64, 65, 66, 67, 69, 71, 74, 75, 77, 78, 79, 80, 81, 84, 86, 88, 92, 95, 99, 100, 101, 102, 103, 105, 108, 111, 112, 113, 114, 115, 116, 117, 119, 120, 123, 127, 128, 129, 131, 132, 133, 139, 140, 142, 143, 144, 145, 148, 149, 150, 151, 152	8138.0002
IV	1, 3, 4, 5, 6, 7, 16, 17, 22, 23, 40, 43, 45, 46, 47, 59, 68, 70, 76, 82, 83, 85, 91, 94, 96, 97, 98, 104, 107, 118	2752.9328
Итого по участковому лесничеству		14227.1472

Приложение 9. Нормативы, параметры и сроки проведения мероприятий по предупреждению, обнаружению и ликвидации лесных пожаров при разных классах пожарной опасности в зависимости от условий погоды

Класс пожарной опасности	Нормативы, параметры и сроки проведения мероприятий по предупреждению, обнаружению и ликвидации лесных пожаров
1	2
I класс (пожарная опасность отсутствует)	Проводится наземное патрулирование в местах огнеопасных работ для контроля соблюдения Правил пожарной безопасности в лесах. Дежурство на пожарных наблюдательных пунктах не проводится. Наземные пожарные команды, не занятые тушением ранее возникших лесных пожаров, занимаются тренировкой, подготовкой снаряжения и пожарной техники, или выполняют другие работы
II класс (малая пожарная опасность)	Проводится наземное патрулирование на участках I и II классов пожарной опасности, в местах массового посещения и отдыха населения в лесах с 11 до 17 ч. Дежурство на пожарных наблюдательных пунктах и на пунктах приема донесений о пожарах от экипажей патрульных самолетов и вертолетов, осуществляется с 11 до 17 ч. Пожарные команды, не заняты на тушении пожаров, с 11 до 17 ч находятся в местах дежурства и занимаются тренировкой, подготовкой техники, снаряжения или другими работами.
III класс (средняя пожарная опасность)	Наземное патрулирование проводится с 10 до 19 ч на участках первых трех классов пожарной опасности, и особенно усиливается в местах работ и в местах, наиболее посещаемых населением. Дежурство на пожарных наблюдательных пунктах осуществляется с 10 до 19 ч, на пунктах приема донесений – с 10 до 17 ч. Команды, не занятые на тушении пожаров, с 10 до 19 ч в полном составе находятся в местах дежурства. Противопожарный инвентарь и средства транспорта, предназначенные для резервных команд и рабочих, привлекаемых из других предприятий, организаций и населения, должны быть проверены и приведены в готовность к использованию. Усиливается противопожарная пропаганда, особенно в дни отдыха. По местным радиотрансляционным сетям и с помощью звукоусиливающих установок на вертолетах авиационной охраны лесов периодически передаются напоминания о необходимости осторожного обращения с огнем в лесу. Может запрещаться пребывание граждан в лесах или отдельных участках лесного фонда
IV класс (высокая пожарная опасность)	Наземное патрулирование проводится с 8 до 20 ч в местах работ, нахождения складов и других объектов в лесу, в местах, посещаемых населением, независимо от класса пожарной опасности, к которому отнесены участки. Дежурство на пожарных наблюдательных пунктах проводится в течение всего светлого времени, а в пунктах приема донесений от экипажей патрульных самолетов и вертолетов – с 9 до 20 ч. Наземные команды, не занятые на тушении пожаров, в течение светового дня должны находиться в местах дежурства, в полной готовности к выезду на пожар. Пожарная техника и средства пожаротушения находятся в полной готовности к использованию.
-//-	Резервные пожарные команды лесхозов, лесопользователей и лесопожарные формирования, из числа привлекаемых к тушению граждан, должны быть предупреждены и приведены в полную готовность. Закрепленные за ними противопожарный инвентарь и средства транспорта должны быть

Класс пожарной опасности	Нормативы, параметры и сроки проведения мероприятий по предупреждению, обнаружению и ликвидации лесных пожаров
1	2
	<p>проверены, и находиться в местах работы команд или вблизи этих мест. По ретрансляционным сетям должна проводиться двух- или трехразовая передача напоминаний об осторожном обращении с огнем в лесу. Организуется передача таких напоминаний в пригородных поездах и автобусах, на железнодорожных платформах и автобусных остановках в лесных районах, вблизи городов и крупных населенных пунктов. Систематически проводится передача указанных напоминаний с вертолетов при патрульных и специальных полетах.</p> <p>В конторах лесхозов организуется дежурство ответственных лиц в рабочие дни, после окончания работы до 24 ч, а в выходные и праздничные дни – с 9 до 24 ч. У дорог, при въезде в лес, по согласованию с местными органами УВД, устанавливаются щиты-сигналы, предупреждающие об опасности пожаров в лесах. При прогнозировании длительного (более 5 дней) периода с отсутствием осадков, отдельные группы (бригады) из наземных пожарных команд с пожарной техникой и средствами транспорта должны быть сосредоточены ближе к наиболее опасным в пожарном отношении участкам. Запрещается посещение отдельных, наиболее опасных участков леса.</p>
<p>V класс (чрезвычайная пожарная опасность)</p>	<p>Все внимание работников лесхозов и, в первую очередь, Государственной лесной охраны должно быть сосредоточено только на охране лесов от пожаров. Наземное патрулирование лесов проводится в течение всего светлого времени, а в наиболее опасных местах – круглосуточно. В помощь лесной охране и временным пожарным сторожам для патрулирования привлекаются рабочие и служащие лесхозов, лесопользователи, добровольные пожарные дружины и работники милиции.</p> <p>Дежурство на пожарных наблюдательных пунктах и в пунктах приема донесений проводится, как и при IV классе пожарной опасности. Численность наземных команд увеличивается за счет привлечения постоянных рабочих и служащих лесхозов, лесопользователей, других лесопожарных формирований, в соответствии с оперативными планами борьбы с лесными пожарами. Наземным командам дополнительно придается техника с других видов работ (бульдозеры, тракторы с почвообрабатывающими орудиями, автотранспорт). Отдельные бригады, группы при сохранении основных сил и средств пожаротушения в местах постоянного базирования, сосредотачиваются ближе к наиболее опасным участкам.</p> <p>Команды, не занятые на тушении пожаров, должны находиться в местах сосредоточения круглосуточно в состоянии полной готовности к выезду на пожар.</p> <p>Готовность резервных пожарных команд такая же, как и при IV классе пожарной опасности. Резервные пожарные команды пополняются за счет привлечения в их состав, согласно оперативным планам, рабочих и служащих предприятий и организаций, работающих в данном районе.</p>
<p>--/</p>	<p>Противопожарная пропаганда должна быть максимально усилена. Передачи, с напоминанием об осторожном обращении с огнем в лесу, по местным ретрансляционным сетям проводятся через каждые 2–3 ч. В пригородных поездах, автобусах, на речных судах, железнодорожных платформах, речных пристанях и автобусных остановках в лесных районах такие передачи проводятся систематически. Увеличивается продол-</p>

Класс пожарной опасности	Нормативы, параметры и сроки проведения мероприятий по предупреждению, обнаружению и ликвидации лесных пожаров
1	2
	<p>жительность полетов вертолетов для передачи указанных напоминаний с помощью звуковещательных установок.</p> <p>Запрещается (ограничивается) въезд в лес или на отдельные участки транспорта, а также посещение леса населением. Закрываются имеющиеся на дорогах в лес шлагбаумы, устанавливаются щиты-сигналы, предупреждающие о чрезвычайной пожарной опасности, выставляются контрольные посты из работников лесной охраны и правоохранительных органов. На весь период чрезвычайной пожарной опасности организуется круглосуточное дежурство в лесхозах, лесничествах и других организациях, на которые возложена охрана лесов.</p>

Приложение 10. Классификация пожарной опасности в лесах по условиям погоды

(утверждена приказом Рослесхоза от 05.07.2011 № 287)

Класс пожарной опасности в лесах	Величина комплексного показателя	Степень пожарной опасности
1	2	3
I	0 ... 300	Отсутствует
II	301 ... 1000	Малая
III	1001 ... 4000	Средняя
IV	4001 ... 10000	Высокая
V	Более 10000	Чрезвычайная

Вычисление комплексного показателя пожарной опасности по условиям погоды (метод рекомендуется в условиях значительного удаления участка лесов от метеорологической станции, либо при отсутствии возможности получать ежедневные соответствующие метеосводки по другим причинам)

Для вычисления комплексного показателя пожарной опасности необходимы следующие данные:

– температура воздуха (в градусах) и точка росы на 13 ч. по местному времени;

– количество выпавших осадков за предшествующие сутки, т.е. за период с 13 ч. предыдущего дня (количество осадков до 2.5 мм в расчет не принимается).

Комплексный показатель (КП) текущего дня определяется как сумма произведений температуры (t) на разность между значением температуры и точкой росы (ню) каждого дня за число дней (n) после последнего дождя:

$$КП = \sum [t_N^1 \times (t - v)].$$

Пример:

Дата	Количество осадков	Температура воздуха, град.	Разность между значением температуры и точкой росы, град.
1	2	3	4
7/VII	Осадки выпали до 12 ч. в количестве не более 3 мм	16,9	1,6
8/VII	Осадков не было	17,9	2,5
9/VII	То же	26,8	21,2
10/VII		24,1	15,1

При этих данных комплексные показатели на каждый день будут равны:

$$7/VII - 16,9 \times 1,6 - 25,4;$$

$$8/VII - 25,4 + (17,9 \times 2,5) = 70,2;$$

$$9/VII - 70,2 + (26,8 \times 21,2) = 638,3;$$

$$10/VII - 638,3 + (24,1 \times 15,1) = 1002,2.$$

Количество выпавших осадков определяют по осадкомеру, температуру воздуха – по сухому термометру психрометра, точку росы – по психрометрическим таблицам на основании отсчетов по сухому и смоченному термометрам. Для получения отсчетов психрометр устанавливают вне помещения в тени на высоте 2 м от земли.

В каждом из пунктов метеонаблюдений ведется журнал установленной формы с расчетом комплексного показателя пожарной опасности. Журналы хранятся не менее 10 лет, по записям в них можно оценить напряженность пожароопасного сезона, сравнивая горимость со средними многолетними данными, а также использовать эти журналы при составлении местных шкал оценки пожарной опасности по условиям погоды.

Приложение 11. Нормативы режима осветлений и прочисток в насаждениях основных лесобразующих пород по группам типов леса в лесах лесничества в целях улучшения породного состава

Состав лесных насаждений до рубки	Группы типов леса (класс бонитета)	Возраст начала ухода, лет	Рубки осветления		Рубки прочистки		Целевой состав к возрасту рубки (спелости)
			Минимальная сомкнутость крон до ухода после ухода	Интенсивность рубки, % по запасу	Минимальная сомкнутость крон до ухода после ухода	Интенсивность рубки, % по запасу	
1	2	3	4	5	6	7	8
Район хвойно-широколиственных (смешанных) лесов европейской части Российской Федерации							
<i>Сосновые насаждения</i>							
1. Сосновые насаждения, чистые и с примесью лиственных до 2 единиц	лишайниковый (III–IV)	8–10	0,9	15–20	0,9	15–20	8С2Б
			0,7		0,7		
	брусничный (II–I)	5–10	0,8	20–25	0,8	20–25	(8–9)С
			0,6		0,6		(1–2)Б
	сложный (I–Ia)	5–10	0,8	25–30	0,8	25–30	(9–10)С
			0,6		0,6		(1+)Б
	черничный (I–II)	5–10	0,9	20–25	0,9	20–25	(8–9)С
			0,7		0,7		(1–2)Б
	долгомошный (III)	8–10	0,9	20–25	0,9	15–25	8С2Б
			0,7	6–10	0,7	8–10	
2. Сосново-лиственные с преобладанием сосны в составе (5–7 сосны, 3–5 лиственных)	лишайниковый (III–IV)	4–7	0,9	20–30	0,9	20–30	(7–8)С
			0,6		0,7		(2–3)Б
	брусничный (II–I)	3–6	0,7	30–50	0,7	30–50	(8–9)С
			0,5		0,5		(1–2)Б
	сложный (I–Ia)	3–5	0,6	35–60	0,6	30–50	(8–10)С
			0,4		0,4		(0–2)Б
	черничный (I–II)	3–6	0,7	30–50	0,7	30–50	(7–9)С
			0,5		0,5		(1–3)Б
	долгомошный (III)	4–7	0,8	30–40	0,8	25–35	(6–8)С
			0,6		0,6		(2–4)Б

продолжение приложения 11

Состав лесных насаждений до рубки	Группы типов леса (класс бонитета)	Возраст начала ухода, лет	Рубки осветления		Рубки прочистки		Целевой состав к возрасту рубки (спелости)
			Минимальная сомкнутость крон до ухода после ухода	Интенсивность рубки, % по запасу	Минимальная сомкнутость крон до ухода после ухода	Интенсивность рубки, % по запасу	
1	2	3	4	5	6	7	8
2.1. Сосново-лиственные с долей сосны в составе 3–4 единицы и 6–7 лиственных	Брусничный (II-I)	3–5	0,7	35–60	0,7	35–60	(6–8)С (2–4)Б
			0,4		0,4		
	сложный (I-Ia)	3–5	0,6	40–70	0,6	40–60	(6–9)С (1–4)Б
			0,3		0,4		
	черничный (I-II)	3–5	0,6	40–70	0,6	40–50	(6–8)С (2–4)Б
			0,3		0,4		
	долгомошный (III)	4–6	0,7	30–50	0,7	30–45	(5–7)С (3–5)Б
			0,5		0,5		
3. Лиственно-сосновые (лиственные более 7 единиц, сосны менее 3 единиц при достаточном количестве деревьев)	брусничный	3–5	0,6	40–60	0,7	40–60	(5–8)С (2–5)Б
			0,4		0,4		
	сложный	3–5	0,5	40–70	0,6	40–60	(6–9)С (1–4)Б
			0,3		0,4		
	черничный	4–6	0,6	40–70	0,6	40–50	(5–8)С (2–5)Б
			0,4		0,4		
	долгомошный	4–7	0,7	30–60	0,7	30–45	(4–7)С (3–6)Б
			0,4		0,5		
<i>Еловые насаждения</i>							
1. Еловые насаждения: чистые и с примесью лиственных до 2 единиц	сложные (I-Ia)	8–10	0,8	15–30	0,8	15–30	8Е2Б(Ос)
			0,6		0,6		
	черничные (I-II)	8–10	0,8	20–35	0,8	15–25	8Е2Б(Ос)
			0,5		0,6		
	приручевые (II-III)	8–10	0,8	20–35	0,8	15–25	(7–8)Е (2–3)Б (Ос)
			0,5		0,6		
2. Елово-	сложные	6–8	0,7	30–40	0,7	30–40	8Е2Б (Ос)

продолжение приложения 11

Состав лесных насаждений до рубки	Группы типов леса (класс бонитета)	Возраст начала ухода, лет	Рубки осветления		Рубки прочистки		Целевой состав к возрасту рубки (спелости)
			Минимальная сомкнутость крон до ухода после ухода	Интенсивность рубки, % по запасу	Минимальная сомкнутость крон до ухода после ухода	Интенсивность рубки, % по запасу	
1	2	3	4	5	6	7	8
лиственные с преобладанием ели в составе: 5–7 ели и 3–5 лиственных	(Ia–I)		0,5		0,5		
	черничные (I–II)	6–8	0,7	30–40	0,7	30–40	8E2Б (Oc)
			0,5		0,5		
	приручевые (II–III)	6–8	0,7	30–40	0,7	30–40	(7–8)E
0,5			0,5		(2–3)Б (Oc)		
2.1. Елово-лиственные с долей ели в составе 3–4 единицы и 6–7 лиственных	сложные (I–Ia)	4–6	0,6	50–60	0,6	50–60	(7–8)E
			0,3		0,4		(2–3)Б (Oc)
	черничные (I–II)	4–6	0,6	50–60	0,6	40–50	(7–8)E
			0,3		0,4		(2–3)Б (Oc)
	приручевые (II–III)	4–6	0,6	50–60	0,6	40–50	(7–8)E
			0,3		0,4		(2–3)Б (Oc)
3. Лиственно-еловые с наличием под пологом лиственных достаточного количества деревьев ели	сложные (I–Ia)	4–6	нет огр.	нет огр.	нет огр.	нет огр.	(7–8)E
				4–6		4–8	(2–3)Б (Oc)
	черничные (I–II)	4–6	нет огр.	нет огр.	нет огр.	40 - 50/100	(7–8)E
				4–6		4–8	(2–3)Б (Oc)
	приручевые (II–III)	4–6	нет огр.	нет огр.	нет огр.	40 - 50/100	(> 4)E
				4–6		4–8	(< 6)Б (Oc)
<i>Дубовые насаждения</i>							
1. Дубовые насаждения чистые и с примесью других пород до 2 единиц	дубравы свежие липово-лещиновые (II–I)	10–15	-	-	0,8	20–35	(8–9)Д (1–2)Лп, Е, др. п.
					0,7		
	дубравы свежие липово-осоковые (III–II; IV)	10–15	-	-	0,8	20–30	(8–9)Д (1–2)Лп, Е, др. п.
					0,7		
-//-	дубравы влажные	10–15	-	-	0,8	20–35	(8–9)Д

продолжение приложения 11

Состав лесных насаждений до рубки	Группы типов леса (класс бонитета)	Возраст начала ухода, лет	Рубки осветления		Рубки прочистки		Целевой состав к возрасту рубки (спелости)
			Минимальная сомкнутость крон до ухода	Интенсивность рубки, % по запасу	Минимальная сомкнутость крон до ухода	Интенсивность рубки, % по запасу	
			после ухода		после ухода		
1	2	3	4	5	6	7	8
	крупнотравные (II–III; I)				0,7		(1–2)Лп, Е, др. п.
	дубравы влажные липовые (III–IV; II)	10–15	-	-	0,8	20–30	(8–9)Д (1–2)Лп, Е, др. п.
					0,7		
	дубравы приручейно-крупнотравные (II–III)	10–15	-	-	0,8	20–30	(8–9)Д (1–2)Олч., др. п.
					0,7		
2. Смешанные насаждения с преобладанием дуба в составе: 5–7 единиц (с мягколиственными и твердолиственными породами)	дубравы свежие липово-лещиновые (II–I)	4–6	0,7	30–45	0,7	35–40	(7–9)Д (1–3)Лп, Яс, Е
			0,5		0,5		
	дубравы свежие липово-осоковые (III–II; IV)	4–6	0,7	25–35	0,7	25–35	(7–8)Д (2–3)Лп, Е, др. п.
			0,6		0,6		
	дубравы влажные крупнотравные (II–III; I)	4–6	0,7	30–40	0,7	30–40	(7–8)Д (2–3)Лп, Е, др. п.
			0,5		0,5		
	дубравы влажные липовые (III–IV; II)	4–6	0,7	30–35	0,7	30–35	(7–8)Д (2–3)Лп, Е, др. п.
			0,5		0,5		
	дубравы, приручейно-крупнотравные (II–III)	4–6	0,7	30–40	0,7	30–40	(7–9)Д (1–3)Олч., др. п.
			0,5		0,6		
2.1. Смешанные насаждения с долей	дубравы свежие липово-лещиновые	3–5	0,7	40–60	0,7	40–60	(6–8)Д (2–4)Лп, Е, др. п.

продолжение приложения 11

Состав лесных насаждений до рубки	Группы типов леса (класс бонитета)	Возраст начала ухода, лет	Рубки осветления		Рубки прочистки		Целевой состав к возрасту рубки (спелости)
			Минимальная сомкнутость крон до ухода	Интенсивность рубки, % по запасу	Минимальная сомкнутость крон до ухода	Интенсивность рубки, % по запасу	
			после ухода		после ухода		
1	2	3	4	5	6	7	8
дуба в составе 3–4 единицы	(II–I)		0,4		0,4		
	дубравы свежие липово-осоковые (III–II; IV)	3–5	0,7	30–50	0,7	30–50	(6–8)Д (2–4)Лп, Е, др. п.
			0,5		0,5		
	дубравы влажные крупнотравные (II–III; I)	3–5	0,7	40–50	0,7	40–50	(6–8)Д (2–4)Лп, Е, др. п.
			0,4		0,4		
	дубравы влажные липовые (III–IV; II)	3–5	0,7	40–50	0,7	40–50	(6–8)Д (2–4)Лп, Е, др. п.
			0,5		0,5		
	дубравы приречейно-крупнотравные (II–III)	3–5	0,7	40–60	0,7	40–60	(6–7)Д (3–4)Олч., др. п.
			0,5		0,5		
	3. Сложные насаждения с преобладанием	дубравы свежие липово-лещиновые (II–I)	2–4	0,6	50–80	0,6	50–70
0,3				0,3			

продолжение приложения 11

Состав лесных насаждений до рубки	Группы типов леса (класс бонитета)	Возраст начала ухода, лет	Рубки осветления		Рубки прочистки		Целевой состав к возрасту рубки (спелости)
			Минимальная сомкнутость крон до ухода после ухода	Интенсивность рубки, % по запасу	Минимальная сомкнутость крон до ухода после ухода	Интенсивность рубки, % по запасу	
1	2	3	4	5	6	7	8
мягколиственных и долей дуба в составе менее 3 единиц, но с достаточным количеством деревьев для формирования древостоев с преобладанием дуба	дубравы свежие липово-осоковые (III-II; IV)	2-4	0,6	40-70	0,6	40-60	(4-7)Д (3-6)др. п.
			0,4		0,5		
	дубравы влажные крупнотравные (II-III; I)	2-4	0,6	40-70	0,6	40-60	(4-7)Д (3-6)др. п.
			0,4		0,5		
	дубравы влажные липовые (III-IV; II)	2-4	0,6	40-70	0,6	40-60	(4-7)Д (3-6)др. п.
			0,4		0,5		
	дубравы приручейно-крупнотравные (II-III)	2-4	0,6	40-70	0,6	40-60	(4-7)Д (3-6)Олч., др. п.
			0,4		0,5		
<i>Березовые насаждения</i>							
1. Березовые насаждения: чистые и с небольшой примесью других пород	бруснично-вейниковые (II-I)	10-12	-	-	> 0,8	20-25	(8-10)Б (0-2)С
			0,7				
	сложные мелкотравные (II-I)	8-12	-	-	> 0,8	20-30	(8-10)Б (0-2)С (Е)
			0,7				
	чернично-мелкотравные (II-III)	8-12	-	-	> 0,8	20-25	(8-10)Б (0-2)С (Е)
			0,7				
-//-	долгомощные (III-IV)	12-15	-	-	> 0,8	15-20	(8-10)Б (0-2)С
			0,7				

продолжение приложения 11

Состав лесных насаждений до рубки	Группы типов леса (класс бонитета)	Возраст начала ухода, лет	Рубки осветления		Рубки прочистки		Целевой состав к возрасту рубки (спелости)
			Минимальная сомкнутость крон до ухода после ухода	Интенсивность рубки, % по запасу	Минимальная сомкнутость крон до ухода после ухода	Интенсивность рубки, % по запасу	
1	2	3	4	5	6	7	8
2. Березово-осиновые насаждения, других пород	сложные широколиственные (Ia-I)	8-10	-	-	> 0,8	25-35	(8-10)Б (0-2)Е (С)
					0,7		
	чернично-широколиственные (I-II)	8-10	-	-	> 0,8	20-30	(8-10)Б (0-2)Е (С)
					0,7		
	приручейно-крупнолиственные (II-III)	8-10	-	-	> 0,8	20-25	(8-10)Б (0-2)Е
					0,7		
3. Березово-еловые (с наличием под пологом березы)	сложные мелколиственные (II-I)	6-8	0,8	20-40	0,8	20-40	(8-10)Б (0-2)С (0-+)Ос
			0,6		0,6		
	чернично-мелколиственные (II-III)	6-8	0,8	20-40	0,8	20-40	(8-10)Б (0-2)С (0-+)Ос
			0,6		0,6		
	сложные широколиственные (Ia-I)	6-8	0,8	20-40	0,8	20-40	(8-10)Б (0-2)Е, С (0-+)Ос
			0,6		0,6		
	чернично-широколиственные (I-II)	6-8	0,8	20-40	0,8	20-40	(8-10)Б (0-2)Е (0-+) Ос
			0,6		0,6		
	приручейно-крупнолиственные (II-III)	6-8	0,8	20-35	0,8	20-35	(8-10)Б (0-2)Е (0-+)Ос
			0,6		0,6		
	сложные широколиственные (Ia-I)	4-6	0,8	20-30	0,8	20-30	(7-10)Б (0-3)Е II яр. (Пдр) 10Е
			0,7		0,7		

продолжение приложения 11

Состав лесных насаждений до рубки	Группы типов леса (класс бонитета)	Возраст начала ухода, лет	Рубки осветления		Рубки прочистки		Целевой состав к возрасту рубки (спелости)
			Минимальная сомкнутость крон до ухода после ухода	Интенсивность рубки, % по запасу	Минимальная сомкнутость крон до ухода после ухода	Интенсивность рубки, % по запасу	
1	2	3	4	5	6	7	8
достаточного количества деревьев ели – второй ярус ели или подрост)	чернично-широкотравные (I-II)	4-6	0,8	20-30	0,8	20-30	(7-10)Б (0-3)Е II яр. (Пдр) 10Е
			0,7		0,7		
	приручейно-крупнотравные (II-III)	4-6	0,8	20-30	0,8	20-30	(7-10)Б (0-3)Е II яр. (Пдр) 10Е
			0,7		0,7		

Приложение 12. Сроки сбора грибов по видам для зоны хвойно-широколиственных лесов

Лес	Месяц сбора							
	Апрель	Май	Июнь	Июль	Август	Сентябрь	Октябрь	Ноябрь
1	2	3	4	5	6	7	8	9
Березовый	Сморчок	Подберезовик Подосиновик Сыроежка Сморчок	Белый гриб Дубовик Подберезовик Подосиновик Сыроежка	Белый гриб Дубовик Груздь Подберезовик Подосиновик Сыроежка Волнушка	Белый гриб Дубовик Груздь Подберезовик Подосиновик Сыроежка Волнушка	Белый гриб Дубовик Груздь Подберезовик Подосиновик Сыроежка Волнушка Опята	Белый гриб Дубовик Груздь Подберезовик Подосиновик Сыроежка Волнушка Опята	Сыроежка Опята
Дубовый	Сморчок	Сморчок	Белый гриб Дубовик	Белый гриб Дубовик Волнушка Рыжик Груздь	Белый гриб Дубовик Волнушка Рыжик Груздь	Белый гриб Дубовик Волнушка Белянка Рыжик Груздь Опята	Белый гриб Дубовик Волнушка Белянка Рыжик Груздь Опята	Опята
Сосновый	Сморчок	Сморчок	Белый гриб Сыроежка	Белый гриб Рыжик Маслята Моховик Сыроежка	Белый гриб Рыжик Маслята Моховик Сыроежка	Белый гриб Рыжик Маслята Моховик Зеленушка Серушка Сыроежка Опята	Белый гриб Рыжик Маслята Моховик Зеленушка Серушка Сыроежка Опята	Зеленушка Серушка Сыроежка Опята
Осиновый	-	Подосиновик	Подосиновик	Подосиновик Груздь	Подосиновик Груздь	Подосиновик Груздь	Подосиновик Груздь	-

Приложение 13. Перечень нормативно-правовых актов Владимирской области

1. Постановление Правительства Владимирской области от 06.03.2023 № 125 «Об утверждении Положения о Министерстве лесного хозяйства Владимирской области».

2. Закон Владимирской области от 11.10.2005 № 148-ОЗ «О Красной книге Владимирской области».

3. Закон Владимирской области от 14.11.2007 № 146-ОЗ «О порядке и нормативах заготовки гражданами древесины для собственных нужд на территории Владимирской области» (с изменениями).

4. Закон Владимирской области от 11.12.2007 № 180-ОЗ «О порядке заготовки и сбора гражданами недревесных лесных ресурсов, заготовки пищевых лесных ресурсов и сбора лекарственных растений для собственных нужд на территории Владимирской области» (с изменениями).

5. Закон Владимирской области от 08.05.2008 № 88-ОЗ «Об особо охраняемых природных территориях Владимирской области».

6. Закон Владимирской области от 07.12.2009 № 165-ОЗ «Об установлении исключительных случаев заготовки древесины и недревесных лесных ресурсов на основании договоров купли-продажи лесных насаждений во Владимирской области».

7. Постановление Департамента лесного хозяйства Владимирской области от 09.03.2021 № 06 «О внесении изменений в постановление Департамента лесного хозяйства администрации Владимирской области от 03.08.2018 № 6».

8. Постановление Департамента лесного хозяйства Владимирской области от 09.03.2021 № 07 «О ставках платы за единицу объема лесных ресурсов и ставках платы за единицу площади лесного участка, находящегося в собственности Владимирской области».

9. Постановление Губернатора Владимирской области от 12.03.2007 № 156 «О некоторых мерах по реализации Лесного кодекса Российской Федерации от 04.12.2006 № 201-ФЗ в части передачи органам государственной власти Владимирской области отдельных полномочий Российской Федерации в сфере лесных отношений».

10. Постановление Губернатора Владимирской области от 10.04.2007 № 253 «О ликвидации и создании государственных учреждений Владимирской области».

11. Постановление Правительства Владимирской области от 25.01.2023 № 17 «Об утверждении перечня должностных лиц Министерства лесного хозяйства Владимирской области, уполномоченных на осуществление федерального государственного лесного контроля (надзора) на землях лесного фонда»

12. Постановление Губернатора Владимирской области от 29.06.2010 № 746 «Об утверждении Правил использования на территории Владимирской области объектов животного мира, не отнесенных к охотничьим ресурсам и водным

биологическим ресурсам, и не принадлежащих к видам, занесенным в Красную книгу Российской Федерации и в Красную книгу Владимирской области».

13. Постановление Губернатора Владимирской области от 23.09.2009 № 787 «О создании комиссии по оценке состояния, развития и функционирования особо охраняемых природных территорий регионального значения» (с изменениями).

14. Постановление Губернатора Владимирской области от 13.10.2011 № 1101 «О создании государственных казенных учреждений Владимирской области в сфере лесных отношений».

15. Указ Губернатора Владимирской области от 13.12.2022 № 257 «О регламенте работы Администрации Губернатора Владимирской области».

16. Постановление Правительства Владимирской области от 18.07.2023 № 506 «Об оплате труда работников государственных казенных учреждений подведомственных Министерству лесного хозяйства».

17. Постановление Правительства Владимирской области от 07.08.2023 №554 «Об областной межведомственной комиссии по борьбе с незаконным оборотом древесины».

18. Постановление Губернатора Владимирской области от 13.09.2007 №686 «О реорганизации в форме преобразования государственных учреждений в ГУП ВО «Владимирское лесопромышленное предприятие».

19. Постановление Губернатора Владимирской области от 22.06.2012 №653 «О софинансировании расходов федерального бюджета на приобретение специализированной лесопожарной техники и оборудования».

20. Распоряжение Губернатора Владимирской области от 17.01.2019 № 1-рг «Об утверждении лесного плана Владимирской области».

21. Постановление Департамента лесного хозяйства администрации Владимирской области от 10.12.2020 № 20 «Об утверждении документации по изменению границ земель, на которых расположены леса в зеленых зонах защитных лесов Селивановского лесничества Владимирской области».

22. Постановление Департамента лесного хозяйства администрации Владимирской области от 18.12.2020 № 22 «Об утверждении документации по изменению границ земель, на которых расположены леса в лесопарковых и зеленых зонах защитных лесов Владимирского и Селивановского лесничеств Владимирской области».

23. Приказ Министерства лесного хозяйства Владимирской области от 21.07.2025 № 14-н «О внесении изменений в отдельные нормативные правовые акты в области лесных отношений».

24. Приказ Министерства лесного хозяйства Владимирской области от 21.07.2025 № 15-н «О внесении изменений в отдельные нормативные правовые акты в области лесных отношений».

25. Приказ Министерства лесного хозяйства Владимирской области от 28.08.2025 № 19-н «О внесении изменений в отдельные нормативные правовые акты в области лесных отношений».

КАРТА-СХЕМА
ВЛАДИМИРСКОЙ ОБЛАСТИ
 с выделением территории
 Семьяновского лесничества

Масштаб 1 : 1 000 000

КЛАССИФИКАЦИЯ
Наименование

ИИИ	Наименование	ИИИ	Наименование
01	Агроуправление	01	Корпорация
02	Индустриальное	02	Коллективное
03	Индустриальное	03	Крестьянское
04	Индустриальное	04	Интелектуальное
05	Индустриальное	05	Искусственное
06	Индустриальное	06	Искусственное
07	Индустриальное	07	Искусственное
08	Индустриальное	08	Искусственное
09	Индустриальное	09	Искусственное
10	Индустриальное	10	Искусственное
11	Индустриальное	11	Искусственное
12	Индустриальное	12	Искусственное
13	Индустриальное	13	Искусственное
14	Индустриальное	14	Искусственное
15	Индустриальное	15	Искусственное
16	Индустриальное	16	Искусственное
17	Индустриальное	17	Искусственное
18	Индустриальное	18	Искусственное
19	Индустриальное	19	Искусственное

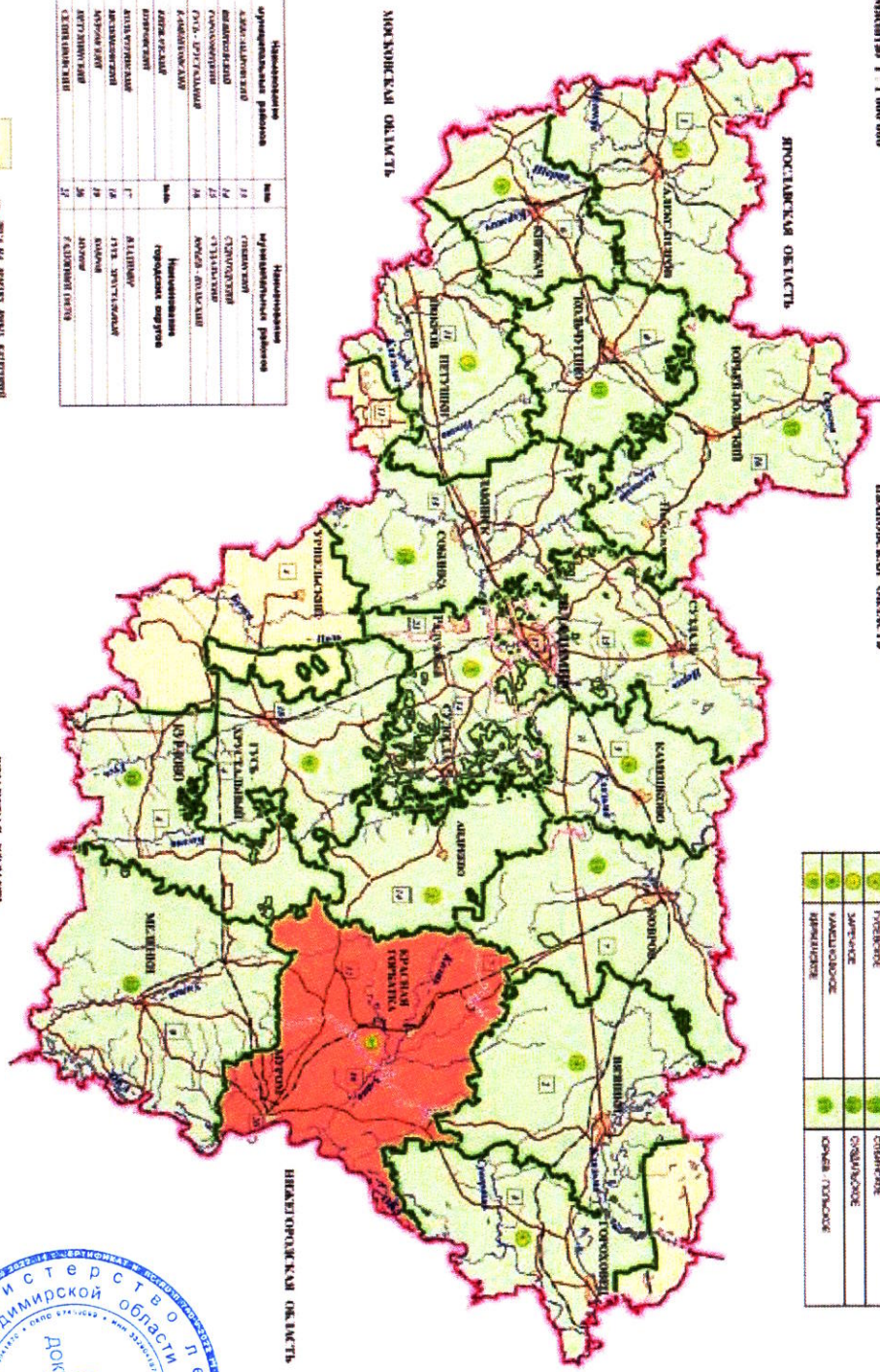

№№	Наименование	№№	Наименование
1	Административная граница	11	Границы населенных пунктов
2	Административная граница	12	Границы населенных пунктов
3	Административная граница	13	Границы населенных пунктов
4	Административная граница	14	Границы населенных пунктов
5	Административная граница	15	Границы населенных пунктов
6	Административная граница	16	Границы населенных пунктов
7	Административная граница	17	Границы населенных пунктов
8	Административная граница	18	Границы населенных пунктов
9	Административная граница	19	Границы населенных пунктов
10	Административная граница	20	Границы населенных пунктов
21	Административная граница	21	Границы населенных пунктов
22	Административная граница	22	Границы населенных пунктов



