



У К А З

ГУБЕРНАТОРА ВЛАДИМИРСКОЙ ОБЛАСТИ

17.04.2026

№ 61

*О внесении изменений в Указ
Губернатора Владимирской области
от 25.11.2024 № 125*

В соответствии с Федеральным законом от 24.07.2009 № 209-ФЗ «Об охоте и о сохранении охотничьих ресурсов и о внесении изменений в отдельные законодательные акты Российской Федерации», приказом Министерства природных ресурсов и экологии Российской Федерации от 31.08.2010 № 335 «Об утверждении порядка составления схемы размещения, использования и охраны охотничьих угодий на территории субъекта Российской Федерации, а также требований к ее составу и структуре» **п о с т а н о в л я ю:**

1. Внести в Указ Губернатора Владимирской области от 25.11.2024 № 125 «Об утверждении Схемы размещения, использования и охраны охотничьих угодий на территории Владимирской области» следующие изменения:

1.1. Пункт 2 изложить в следующей редакции:

«2. Контроль за исполнением настоящего Указа возложить на заместителя Губернатора Владимирской области, курирующего вопросы развития инфраструктуры, ЖКХ и энергетики.»

1.2. В приложении:

1.2.1. В подразделе 4.1 «Информация о принадлежности охотничьих угодий и иных территорий, являющихся средой обитания охотничьих ресурсов Владимирской области» Таблицу 19 «Информация о видах, местоположении, границах, принадлежности и состоянии охотничьих угодий по состоянию на 01.04.2024» изложить в редакции согласно приложению № 1.

1.2.2. В подразделе 4.1.1 «Перечень и описание охотничьих хозяйств Владимирской области»:

1.2.2.1. Абзац 3 изложить в следующей редакции:

«Во Владимирской области деятельность в сфере охотничьего хозяйства осуществляет 81 охотпользователь. Общая площадь закрепленных охотничьих угодий в области на 01.02.2026 составляет 1819,665 тыс. га.»

1.2.2.2. Таблицу 20 «Информация о закрепленных охотничьих угодьях на территории Владимирской области по состоянию на 01 апреля 2024 года» изложить в редакции согласно приложению № 2.

1.2.3. В подразделе 4.1.2 «Перечень и описание общедоступных охотничьих угодий Владимирской области»:

1.2.3.1. В абзаце 1 слова «на 01.04.2024 - 498,376 тыс. га» заменить словами «на 01.02.2026 – 480, 962 тыс. га.».

1.2.3.2. Таблицу 21 «Информация об общедоступных охотничьих угодьях Владимирской области по состоянию на 01.04.2024» изложить в редакции согласно приложению № 3.

1.2.4. В подразделе 4.1.3 «Перечень иных территорий, являющихся средой обитания охотничьих ресурсов во Владимирской области»:

1.2.4.1. Таблицу 22 «Распределение ООПТ Владимирской области по категориям и профилям <98>» изложить в редакции согласно приложению № 4.

1.2.4.2. В абзаце 2 после Таблицы 22 слова «на рисунке 17» заменить словами «на рисунке 17.1».

1.2.4.3. Рисунок 17 «Особо охраняемые территории Владимирской области <99>» считать рисунком 17.1. и изложить его в редакции согласно приложению № 5.

1.2.4.4. В Таблице 23 «Особо охраняемые природные территории Владимирской области (на 25.09.2023) <100>»:

1) заголовок изложить в следующей редакции:

«Особо охраняемые природные территории Владимирской области (на 01.02.2026) <100>»;

2) в разделе «Государственные природные заказники регионального значения» строки 25, 26, 27, 31 изложить в следующей редакции:

« 25	Судогодский	лесосеменной	107,1	-	Судогодский р-н; в 2 км на юго-восток от н. п. Чамерево	05.07.2019 № 494
26	Андреевский	мирмекологический	135	-	Судогодский р-н; в 15 км на юго-восток от н. п. Андреево	01.07.2016 № 569
27	Муромцевский	лесосеменной	31,4	-	Судогодский р-н; в 3 км на юго-восток от н. п. Муромцево	05.07.2019 № 494
31	Селивановский	мирмекологический	117	-	Селивановский р-н; Селивановское л-во, Селивановское уч. л-во, кв. 67,	01.07.2016 № 569»

					в 3,5 км юго-восточнее д. Скалово	
--	--	--	--	--	-----------------------------------	--

3) в разделе «Памятники природы регионального значения» строки 8, 28 изложить в следующей редакции:

«8	Рахмановская старица	водный	20	179,69 га	г. Владимир, пойма р. Клязьма у турбазы «Ладога»	21.02.1976 № 192, Указ Губернатора Владимирской области от 12.05.2025 № 51
28	Урочище «Камбары»	ботанический	307,38	50 (40 га)	Камешковский р-н; Пенкинское уч. л-во, кв. 80, 84	01.12.1980 № 1181/23, постановление Правительства Владимирской области от 16.04.2024 № 216»

4) в разделе «ООПТ местного значения» подраздел «Юрьев-Польский район» исключить.

5) сноску «<100>» изложить в следующей редакции:

«<100> Дирекция ООПТ Владимирской области. [Электронный ресурс]. Режим доступа: <http://edoopt.ru/>. Дата обращения: 01.02.2026.».

1.2.5. В подразделе 4.2 «Информация о состоянии ведения охотничьего хозяйства во Владимирской области»:

1.2.5.1. В Таблице 25 «Показатели реализации полномочий Госохотинспекции за период с 2013 по 2022 гг.» строку 39 считать строкой 29.

1.2.5.2. Абзац после Таблицы 25 исключить.

1.2.6. В Таблице 57 «Сведения о зонах нагонки и натаски собак охотничьих пород на территории охотничьих угодий Владимирской области» подраздела 6.5 «Информация о выделении планируемых зон охраны охотничьих ресурсов и зон нагонки и натаски собак» слово «Золотковский» заменить словом «Золотковское».

1.2.7. В абзаце 4 подраздела 7.1 «Планируемые к проведению биотехнические мероприятия (в том числе мероприятия по охране охотничьих ресурсов)» слова «приказе Министерства природных ресурсов и экологии Российской Федерации от 24.12.2010 № 560» заменить словами «приказе

Министерства природных ресурсов и экологии Российской Федерации от 17.03.2025 № 106».

1.2.8. Подраздел 7.6 «Нормы допустимой добычи охотничьих ресурсов, в отношении которых не устанавливается лимит добычи» считать подразделом 7.5.

1.2.9. Подраздел 7.7 «Рекомендации по проведению учета охотничьих ресурсов на территории Владимирской области» считать подразделом 7.6.

1.2.10. Приложение № 1 к Схеме размещения, использования и охраны охотничьих угодий на территории Владимирской области изложить в редакции согласно приложению № 6.

1.2.11. В приложении № 2 к Схеме размещения, использования и охраны охотничьих угодий на территории Владимирской области:

1.2.11.1. Подраздел 13 «Охотхозяйство «Вязниковское» изложить в редакции согласно приложению № 7.

1.2.11.2. Подраздел 28 «Золотковский охотучасток» изложить в редакции согласно приложению № 8.

1.2.11.3. Подраздел 32 «Охотхозяйство «Давыдовское» изложить в редакции согласно приложению № 9.

1.2.11.4. Подраздел 33 «Иванищевский охотучасток» изложить в редакции согласно приложению № 10.

1.2.11.5. Подраздел 38 «Охотхозяйство «Пенкинское» изложить в редакции согласно приложению № 11.

1.2.11.6. Подраздел 47 «Мелеховский охотучасток» изложить в редакции согласно приложению № 12.

1.2.11.7. Подраздел 50 «Охотхозяйство «Краснооктябрьское» изложить в редакции согласно приложению № 13.

1.2.11.8. Подраздел 53 «Охотхозяйство «Павловское» изложить в редакции согласно приложению № 14.

1.2.11.9. Подраздел 79 «Охотхозяйство «Петушинское» изложить в редакции согласно приложению № 15.

1.2.11.10. Подраздел 81 «Охотхозяйство «Владимирское» изложить в редакции согласно приложению № 16.

1.2.11.11. Подраздел 83 «Охотхозяйство «Покровское» изложить в редакции согласно приложению № 17.

1.2.11.12. Подраздел 116 «Владимирский охотучасток» изложить в редакции согласно приложению № 18.

2. Контроль за исполнением настоящего Указа возложить на заместителя Губернатора Владимирской области, курирующего вопросы развития инфраструктуры, ЖКХ и энергетики.

3. Настоящий Указ вступает в силу со дня его официального опубликования.



И.о. Губернатора Владимирской области

Э.А.Селезнев

Информация о видах, местоположении, границах, принадлежности и состоянии охотничьих угодий
по состоянию на 01.02.2026

№ п/п	Наименование административно-территориального образования	Общая площадь административно-территориального образования, тыс.га	Общая площадь охотничьих угодий		Площадь общедоступных охотничьих угодий		Площадь закрепленных охотничьих угодий		Площадь особо охраняемых природных территорий		Площадь иных территорий, являющихся средой обитания охотничьих ресурсов	
			тыс.га	% от площади административно-территориального образования	тыс.га	% от площади административно-территориального образования	тыс.га	% от площади административно-территориального образования	тыс.га	% от площади административно-территориального образования	тыс.га	% от площади административно-территориального образования
1	Александровский район	183,774	148,475	80,8	25,846	14,1	122,629	66,7	0,26712	0,1	35,030	19,1
2	Вязниковский район	223,937	159,913	71,4	18,071	8,1	141,842	63,3	39,05938	17,4	25,695	11,5
3	Гороховецкий район	148,965	96,616	64,9	13,241	8,9	83,375	56	45,5525	30,6	6,894	4,6
4	Гусь-Хрустальный район	432,782	283,389	65,5	44,897	10,4	238,492	55,1	119,7544	27,7	44,408	10,3
5	Камешковский район	109,767	77,198	70,3	24,624	22,4	52,574	47,9	4,5112	4,1	6,959	6,3
6	Киржачский район	112,3401	90,554	80,6	10,749	9,6	79,805	71	0	0	19,868	17,7
7	Ковровский район	189,0185	146,471	77,5	14,319	7,6	132,152	69,9	8,53	4,5	30,179	16,0
8	Кольчугинский район	117,002	100,942	86,3	0	0	100,942	86,3	0	0	14,729	12,6
9	Меленковский район	222,092	201,807	90,9	78,097	35,2	123,71	55,7	13,792	6,2	16,978	7,6
10	Муромский район	104,9178	74,274	70,8	12	11,4	62,274	59,4	10,6475	10,1	29,114	27,7
11	Петушинский район	169,2015	138,78	82	11,886	7	126,894	75	0,008	0,0	26,825	15,9
12	Селивановский район	138,809	110,579	79,7	0	0	110,579	79,7	0	0	8,617	6,2
13	Собинский район	160,569	150,227	93,6	34,125	21,3	116,102	72,3	0,436	0,3	17,927	11,2
14	Судогодский район	217,0795	194,697	89,7	99,154	45,7	95,543	44	0,0708	0,0	22,382	10,3
15	Суздальский район	147,9	147,139	99,5	93,953	63,5	53,186	36	0,2742	0,2	18,087	12,2
16	Юрьев-Польский район	190,35	179,566	94,3	0	0	179,566	94,3	0	0	12,259	6,4
17	Всего	2868,5	2300,627	80,2	480,962	16,8	1819,665	63,4	242,688	8,4	335,951	11,7

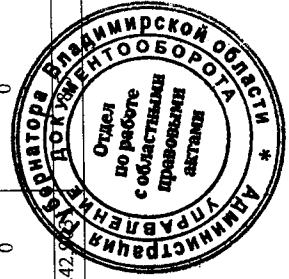

Информация о закрепленных охотничьих угодьях на территории Владимирской области
по состоянию на 01.02.2026

№ п/п	Наименование охотпользователя	Почтовый адрес, телефон, e-mail	Охотхозяйственное соглашение долгосрочная лицензия			Площадь охотничьего угодья, тыс. га	Наименование охотничьего угодья
			номер	дата	срок действия		
Александровский район							
1	ООО «Охота»	601624 Владимирская обл., Александровский р-н, п. Искра, т.(49244) 2-22-00	ОХС 6/2011	24.05.2011	24.05.2011-24.05.2060	18,383	Струнинское №2
2	Общественная организация «Владимирское областное общество охотников и рыболовов»	600017 г. Владимир, ул. Михайловская, д. 18, т. (4922) 53-18-02, (4922) 53-06-75	ОХС 14/2012	04.10.2012	04.10.2012-04.10.2061	41,143	Годуновское
3	ООО «Искон»	601650 Владимирская обл., г. Александров, ул. Ленина, д. 13/4, факс (49244) 2-88-09, e-mail: 9190166066@mail.ru, ladiwip-park.list.ru, iskonoo@mail.ru	ОХС 9/2013	25.09.2013	25.09.2013-25.09.2062	12,146	Махринское
4	ООО «АРС-2»	127273 г. Москва, Сигнальный проезд, д. 39, пом. 218, факс 89031281648, e-mail: kychum2000@yandex.ru	ОХС 16/2014	25.10.2014	25.10.2014-25.10.2063	24,175	Балакиревское
5	ОАО «Российские железные дороги»	107174 г. Москва, ул. Новая Басманная, д. 2, т. 8(495) 262-15-95	ОХС 10/2011	15.08.2011	15.08.2011-15.08.2060	20,881	Тирибровское
6	АО "Заповедное охотничье хозяйство "Загорское"	141300, Московская обл., Сергиево-Посадский район, д. Малинники, т. (495)786-22-73, (495)786-22-74, e-mail: zagorskoe@mail.ru	ОХС 17/2011	01.11.2011	01.11.2011-01.11.2060	5,901	Каменское
Вязниковский район							
7	Вязниковская районная общественная организация «Боровая дичь»	601400, Владимирская обл., г. Вязники, Муромский проезд, д. 3-а, т.(49233) 2-63-55, (49233) 2-01-32	ОХС 7/2013	27.02.2013	27.02.2013-27.02.2062	27,486	Метёрское
8	Ассоциация охотников и	601440, Владимирская обл., г. Вязники, Муромский проезд, д.	ОХС	28.12.2012	28.12.2012-	18,835	Никологорское

	рыболов «Никологорское охотничье-рыболовное хозяйство»	3-а, т.(49232) 2-63-55	17/2012	28.12.2037			
9	Вязниковская районная общественная организация охотников и рыболовов	601400, Владимирская обл., г. Вязники, Муромский проезд, д. 3-а, т.(49233) 2-63-55, (49233) 2-01-32	ОХС 7/2014	20.06.2014	20.06.2014-20.06.2063	27,715	Сергиевогорское
10	ООО «Павловское»	600009, г. Владимир, ул. Электроставская, д.5, т.89056171441	ОХС 1/2017	26.07.2017	26.07.2017-25.07.2066	20,164	Сарыевское
11	Ассоциация охотников и рыболовов «Вязниковское охотничье-рыболовное хозяйство»	601400, Владимирская обл., г. Вязники, ул. Муромский проезд, д. 3-а, т.(49233) 2-63-55, (49233) 2-01-32	ОХС 6/2013	27.02.2013	27.02.2013-27.02.2062	24,087	Вязниковское
12	Общественная организация «Степанцевское охотничье-рыболовное хозяйство» Вязниковского района Владимирской области	601400, Владимирская обл., г. Вязники, Муромский проезд, д. 3"А", т.(232) 2-63-55, (49233) 2-01-32	ОХС 3/2014	06.02.2014	06.02.2014-06.02.2063	23,555	Степанцевское
Гороховецкий район							
13	СПК (колхоз) «Стройлес»	601471 Владимирская обл., Гороховецкий р-н, с. Фоминки, ул. Мира, д. 14, т. (49238)45-2-36, e-mail: stroiles.spk@mail.ru	ОХС 22/2011	27.12.2011	27.12.2011-27.12.2060	11,427	Фоминское
14	Общественная организация «Владимирское областное общество охотников и рыболовов»	600017 г. Владимир, ул. Михайловская, д. 18, т. (4922) 53-18-02, (4922) 53-06-75, 89200163068, e-mail: ohotnik331@mail.ru	ОХС 01/2019	02.04.2019	02.04.2019-01.04.2068	27,752	Чулковское
15	ООО «Печкур»	600026 г. Владимир, ул. Батурина, д. 30, подъезд 4, этаж 1, офис 104	ОХС №4/2011 Решение о замене сторон ОХС от 07.09.2022	20.05.2011	20.05.2011-20.05.2060	25,728	Заклязьменское
16	ООО «ЭкоМир»	600014 г. Владимир, ул. Лакина, д. 4 "А", т. (4922)34-00-00, 42-03-93, 21-78-76, 53-26-27 (ф)	ОХС 6/2017	27.11.2017	27.11.2017-26.11.2066	6,368	Лухское
17	ООО «Владоблаз»	600017 г. Владимир, ул. Верхняя Дуброва, д. 36Ж, кв. 44, т. (4922)33-54-97, 53-17-72 (ф), 33-54-97, e-mail: nikolayg@vladoblagaz.ru	ОХС 3/2012	11.05.2012	11.05.2012-11.05.2061	12,100	Денисовское
Гусь-Хрустальный район							
18	Владимирская региональная общественная организация «Общество охотников и рыболовов «Форпост»	601501 Владимирская обл., г. Гусь-Хрустальный, ул. Маяковского, д. 22 оф. 2, ул. Калинин, д19/16 офис 18, т. (49241)2-87-20, 2-85-44, 3-66-42 факс, e-mail: root@forpost.gus.elcom.ru	ОХС 13/2012	06.09.2012	06.09.2012-06.09.2061	39,795	Давыдовское
19	ООО «Курловское охотхозяйство»	601570 Владимирская обл., Гусь-Хрустальный р-н, г. Курлово, ул. Володарского, д.1, литер Б, помещение 4, e-mail: kurlovo2014@mail.ru, т. 89308364155	ОХС 7/2015	18.09.2015	18.09.2015-17.09.2064	37,169	Курловское
20	ИП Казабеков Александр Антонович	601500, Владимирская обл., г. Гусь-Хрустальный, ул. Спортивная, д.4, (49241) 2-13-33	ОХС 02/2017	26.10.2017	26.10.2017-25.10.2066	8,98	Васильевское
21	ООО «Гусевская арматура»	601506 Владимирская обл., г. Гусь-Хрустальный, ул. Транспортная, д. 30, кабинет 8, т. +7(920)909-00-08,	ОХС 4/2015 Решение о	27.04.2015	27.04.2015-26.04.2064	16,369	Гусевское

		e-mail: prom-atm@mail.ru	замена сторон ОХС от 12.10.2022					
22	ООО «Купреевское общество охотников и рыболовов»	601506 Владимирская обл., г. Гусь-Хрустальный, ул. Транспортная, д.26, оф.2, e-mail: spigina.igina33@yandex.ru	ОХС 03/2017	30.10.2017	30.10.2017- 29.10.2066	12,716	Аксайское	
23	ООО «Окаэкс»	600023 Владимирская обл., г. Владимир, д. Никулино, ул. Лесная д. 51А, т. (4967) 70-71-61	ОХС 1/2011	10.03.2011	10.03.2011- 10.03.2031	2,244	Савинское	
24	ООО «Охотничья база «Гусь»	601591, Владимирская обл., Гусь-Хрустальный р-н, д. Красная Заря, 26, т. (495)609-37-57, e-mail: soldatkaleksandr@yandex.ru	ОХС 05/2017	07.11.2017	07.11.2017- 06.11.2066	12,227	Колпьевское	
25	ООО «Гусевская арматура»	601506 Владимирская обл., г. Гусь-Хрустальный, ул. Транспортная, д. 30, кабинет 8, т. +7(920)909-00-08, e-mail: prom-atm@mail.ru	Решение о замене сторон ОХС от 12.10.2022	02.09.2014	02.09.2014- 02.09.2063	21,943	Лесниковское	
26	ООО «Красное Эхо»	Фактический адрес: Владимирская обл., г. Гусь-Хрустальный, ул. Интернациональная, д.114, т. (49241)5-04-00 (факс), 9-34-02, 9-34-21 Юридический адрес: 109316, г. Москва, пр-кт Волгоградский, д. 35, помещ. 614	ОХС 12/2011	06.09.2011	06.06.2011- 06.09.2060	15,755	Краснозхвовское	
27	ООО «Град»	601501, Владимирская область, город Гусь-Хрустальный, Комсомольская улица, 28, т. (49241)2-64-11, (49241) 2-19-70 (факс)	ОХС 09/2018	28.08.2018	28.08.2018- 27.08.2067	17,306	Головарское	
28	ООО «Красная Заря»	390047, Рязанская обл., г. Рязань, ул. 2-я Прудная, д.2/8, пом. Н I.	ОХС 01/2021 Решение о даче согласия на замену сторон ОХС от 04.07.2023	08.06.2021	08.06.2021- 07.06.2070	24,872	«Красная заря»	
29	ООО «Движение вперед»	125212 г. Москва, вн.тер.г.муниципальный округ Войковский, ш. Ленинградское, д. 39, стр. 2, 8(915)151-57-77, e.am@mail.ru	ОХС 1/2025	29.12.2025	29.12.2025- 28.12. 2074	29,116	Золотковское	
Камешковский район								
30	ООО «База отдыха «Эврика»	601322 Владимирская обл. Камешковский р-н, д. Пенкино, т. 8 (920) 917-67-42, 8(920)930-96-33, e-mail: evrigaohota@yandex.ru	ОХС 4/2013	06.02.2013	06.02.2013- 06.02.2062	29,285	Пенкинское	
31	ООО «Суздальская охота»	601293, Владимирская область, г. Суздаль, ул. Садовая, д.37, офис 2, тел. 8(49231)20132, e-mail: ohoia33@mail.ru	ОХС 15/2011	24.10.2011	24.10.2011- 24.10.2060	11,325	Сергейхинское	
32	Владимирская областная	Почтовый адрес: 601273, Суздальский район, с. Павловское,	ОХС 2/2012	14.02.2012	14.02.2012-	11,964	Вахромеевское	

	общественная организация «Лось»	дорога 259 км в/д М-7 (Волга-1), ПАЗ №3 - для ВООО «Лось» Юридический адрес: 601273, Суздальский район, с. Павловское дорога 259км А/Д М-7 (Волга-1), здание 3, эт.2, пом.12, е-mail: L3325422642@yandex.ru			14.02.2061			
33	ООО «Суздальская охота»	601293, Владимирская область, г. Суздаль, ул. Садовая, д.37, офис 2, тел. 8(49231)20132, e-mail: oхота33@mail.ru	ОХС 14/2013	09.12.2013	09.12.2013- 09.12.2062	22,462		Нерлинское
Киржачский район								
34	Общественная организация «Владимирское областное общество охотников и рыболовов»	600017 г. Владимир, ул. Михайловская, д. 18, т. (4922) 53-18-02, (4922) 53-06-75, 89157987801	ОХС 2/2018	03.05.2018	03.05.2018- 02.05.2067	18,189		Киржачское
35	ООО «Золотой фазан»	601010, Владимирская область, Киржачский р-н, деревня Новоселово, дом 11/комплекс, комната 202/этаж 2, т. (49237) 2-59-12, (495)765-53-55	ОХС 2/2010	16.12.2010	16.12.2010- 16.12.2058	8,547		Ильинское
36	ООО «Кипревское общество охотников и рыболовов»	601021 Владимирская обл. г.Киржач, мкр. Красный Октябрь, ул. Свердлова, д. 2, т. 8(910)779-58-82, e-mail: kiooig@rambler.ru	ОХС 5/2011	20.05.2011	20.05.2011- 20.05.2060	19,102		Кипревское
37	ООО «Аврора»	601017 Владимирская обл., Киржачский р-н, д. Хмелево, ул. Речная, д. 22, т.(49237)2-59-12	ОХС 7/2011	08.06.2011	08.06.2011- 08.06.2060	19,912		Паньковское
38	ООО «Участие»	601010 Владимирская обл., Киржачский р-н, д. Новоселово, ул. Школьная, д. 10, кв. 1, т. (495) 644-07-03 (49237) 2-59-12, e-mail: andrey.anurov@sns.ru	ОХС 16/2011	27.10.2011	27.10.2011- 27.10.2060	14,055		Песьянское
Ковровский район								
39	ООО «Павловское»	600009 г. Владимир, ул. Электрозаводская, д. 5, т. 89056171441	ОХС 23/2011	28.12.2011	28.12.2011- 28.12.2060	13,834		Павловское
40	Ассоциация «Объединение охотников и рыболовов «Медуши»	601976 Владимирская обл. Ковровский р-н, д. Демино т. 8(49232) 2-31-49	ОХС 13/2011	13.09.2011	13.09.2011- 13.09.2060	23,254		Деминское
41	ООО «КЭМЗ-Охота»	601956 Владимирская обл., Ковровский р-н, д. Суханиха, д. 18 «А», т. +7(930)7460004, +7(920)9308896	ОХС 21/2011	16.11.2011	16.11.2011- 16.11.2060	16,783		Ковровское
42	ООО «Эколес»	601942 Владимирская обл., Ковровский р-н, д. Уваровка, т. (232) 3-01-98	ОХС 15/2012	13.11.2012	13.11.2012- 13.11.2061	21,033		Краснооктябрьское
43	АО «Завод им. В.А. Дегтярева»	601900 Владимирская обл., г. Ковров, ул. Труда, стр. 4, т. (49232) 9-15-20, (49232) 4-92-32	ОХС 12/2013	12.11.2013	12.11.2013- 12.11.2062	19,491		Сельгловское
44	ПАО «Ковровский механический завод»	601909 Владимирская обл., г. Ковров, ул. Социалистическая, д. 26, т. (49232) 9-42-01, 3-27-31, 9-43-16, 2-14-49, e-mail: info@kvvmz.ru	ОХС 8/2012	14.06.2012	14.06.2012- 14.06.2061	9,685		Алешинское
45	АО «Государственный космический научно-производственный центр имени М.В.Хруничева»	601909 Владимирская обл. г. Ковров, ул. Социалистическая, д. 22, т. (49232) 9-52-15, (49232) 5-56-54 (факс), e-mail: kba@khrunichev.ru	ОХС 17/2014	18.12.2014	18.12.2014- 18.12.2063	13,132		Удовьское
46	Охотничий потребительский кооператив «Центросюз-Кооп»	601952, Владимирская область, м. р-н Ковровский, с.п. Клязьминское, с. Клязьминский Городок, ул. 40 лет Октября, д. 34, т.89190242625, e-mail: klayzmahunt@yandex.ru	ОХС 2/2021	23.07.2021	23.07.2021- 22.07.2070	14,940		Клязьминское
Кольчугинский район								
47	ГАУ Владимирской области «Владимирский лесхоз	600023, г. Владимир, Сулогодское шоссе, д. 11"Б", т. (84922)32-97-25, 8-930-837-21-09e-mail: vlr_snaib@mail.ru	ОХС 18/2011	09.11.2011	09.11.2011- 09.11.2060	20,441		Дубковское
48	ООО «Кожинское»	601758, Владимирская обл., Кольчугинский район,	ОХС 4/2014	18.02.2014	18.02.2014- 18.02.2014-	23,34		Кожинское

		пос. Металлист, ул. Школьная, д. 1, этаж 2, ком 14, т. (495) 232-91-01, (49245) 3-34-24	Решение о замене сторон ОХС от 10.06.2022	18.02.2063		
49	Общественная организация «Владимирское областное общество охотников и рыболовов»	600017 г. Владимир, ул. Михайловская, д. 18, т. (4922) 53-18-02, (4922) 53-06-75, 8-910-426-52-48	ОХС 4/2012 16.05.2012	16.05.2012- 16.05.2061	19,06	Бавленское
50	Общественная организация «Владимирское областное общество охотников и рыболовов»	600017 г. Владимир, ул. Михайловская, д. 18, т. (4922) 53-18-02, (4922) 53-06-75, (49245) 2-24-59	ОХС 5/2012	25.05.2012- 25.05.2061	18,861	Фетининское
51	ООО «Промышленно-торговая компания «Кольчугмет»	601785, Владимирская обл., Кольчугинский р-н, г. Кольчугино, ул. Посёлок Труда, д. 20, т. (49245) 2-17-09, (49245) 2-14-79, (49245) 2-13-32	ОХС 1/2010	01.12.2010- 01.12.2030	19,24	Кольчугинское
Меленковский район						
52	ИП Осипов Сергей Николаевич	602131 Владимирская обл., Меленковский р-н, с. Илькино, ул. Садовая, д. 24, т. 8-920-931-32-10	ОХС 9/2014 решение о замене сторон ОХС от 24.06.2022	11.08.2014- 11.08.2063	21,876	Меленковское
53	ООО «Лесное»	602122 Владимирская обл., Меленковский р-н, д. Данилово, строение 1	ОХС 15/2013	11.12.2013- 11.12.2062	20,246	Каменское
54	ООО «Синжаны»	602122 Владимирская обл., Меленковский р-н, д. Данилово, строение 1	ОХС 5/2014	19.03.2014- 19.03.2063	27,464	Синжанское
55	ООО «Лосинный остров»	602254, Владимирская область, г. Муром, ул. Московская, д. 101, помещ. 28,29,30,31, т. +7(904) 258-65-65, e-mail: i.ostrov22@yandex.ru	ОХС 2/2013	01.02.2013- 01.02.2062	24,699	Чабышевское
56	АО Плсменной завод «Илькино»	602131 Владимирская обл. Меленковский р-н, с. Илькино, т. (49247) 2-16-38, 2-42-69, 2-23-61 (ф) e-mail: ilkino-vladimir@mail.ru	ОХС 8/2013	20.05.2013- 20.05.2062	16,889	Кулдинское
57	АО «Муромский приборостроительный завод»	602205 Владимирская обл. г. Муром, ул. Ленинградская, д. 7, т. (49234) 6-34-41, 6-08-19	ОХС 8/2014	21.07.2014- 21.07.2063	12,536	Дмитриевогорское
Муромский район						
58	ООО «Муромское охотничье хозяйство»	602218, Владимирская обл., Муромский р-он, д. Ольгино, ул. Зеленая, д.9	ОХС 15/2014	17.10.2014- 17.10.2063	7,683	Муромское
59	Общественная организация «Владимирское областное общество охотников и рыболовов»	602267 Влад. обл., Муром, Первомайская, д. 5, т. (49234) 5-24- 15, 3-37-94, 3-17-57	ОХС 02/2019	26.04.2019- 25.04.2068	24,578	Малышевское
60	Общественная организация «Владимирское областное общество охотников и рыболовов»	600017 г. Владимир, ул. Михайловская, д. 18, т. (4922) 53-18-02, (4922) 53-06-75, 8-930-030-77-70	ОХС 03/2019	26.04.2019- 25.04.2068	25,852	Петраковское
61	ООО «Порт Муром плюс»	602212 Владимирская обл. Муромский район, село Борисоглеб, ул. Народная, 1а, e-mail: vak2244@mail.ru	ОХС 2/2015	01.04.2015- 31.03.2064	4,161	Мотокос

		Петушинский район					
62	Московская городская организация общественно-государственного объединения «Всероссийское физкультурно-спортивное общество «Динамо»	125167 г. Москва, Ленинградский пр-т, д. 36, т.(243) 2-89-78, (495) 613-93-01, 612-21-52, e-mail: dinamo08@ist.ru	ОХС 13/2013	15.11.2013	15.11.2013-15.11.2062	12,656	Динамо
63	Автономная некоммерческая организация в сфере охраны природы и окружающей среды «Васильковское охотничье хозяйство»	127055, г. Москва, ул. Суцеская, д.12, строение 1, 5 этаж. помещение 1, комната 114, т. 8(499) 7071719, e-mail: bnaflk@mail.ru	ОХС 05/2018	08.08.2018	08.08.2018-07.08.2067	11,166	Васильковское
64	Общественная организация «Владимирское областное общество охотников и рыболовов»	600017 г. Владимир, ул. Михайловская, д. 18, т. (4922) 53-18-02, (4922) 53-06-75, 8-915-777-70-08	ОХС 11/2012	24.08.2012	24.08.2012-24.08.2061	19,774	Петушинское
65	Общественная организация «Владимирское областное общество охотников и рыболовов»	600017 г. Владимир, ул. Михайловская, д. 18, т. (4922) 53-18-02, (4922) 53-06-75, 8-915-777-70-08	ОХС 12/2012	24.08.2012	24.08.2012-24.08.2061	24,770	Покровское
66	ООО «Охотничье рыболовное хозяйство «Владимирское»	601144, Владимирская обл., Петушинский район, г. Петушки, ул. Кирова, д. 2а, т. (243)2-37-64, 8 (49243) 2-37-64, 2-34-63 - факс	ОХС 11/2014	21.08.2014	21.08.2014-21.08.2063	29,946	Владимирское
67	Автономная некоммерческая организация «Развития Покровского охотничьего хозяйства»	600017 г. Владимир, ул. Мира, д. 34, т. (4922)40-20-30, 8-920-922-20-09	ОХС 5/2013	12.02.2013	12.02.2013-12.02.2062	16,660	Покровское
68	ООО «Святая-Тур»	111116 г. Москва, ул. Энергетическая, д. 3, кв. 38, т. 8-906-616-61-91, 8-961-256-07-95	ОХС 01/2016	18.04.2016	18.04.2016-17.04.2065	6,412	Костеревское
69	ООО «СВП-Универсал»	601116 Владимирская обл., Петушинский р-н, д. Ючмер, ул. Центральная, д. 28 т. (49243)2-36-31, (49243)2-27-61, (961)251-0-252, (905)613-43-57, e-mail: svp_u@mail.ru	ОХС 8/2011	16.06.2011	16.06.2011-16.06.2031	4,262	Ючмеревское
70	ООО «СВП-Универсал»	601116 Владимирская обл., Петушинский р-н, д. Ючмер, ул. Центральная, д. 28 т. (49243)2-36-31, (49243)2-27-61, (961)251-0-252, (905)613-43-57, e-mail: svp_u@mail.ru	ОХС 2/2011	05.05.2011	05.05.2011-05.05.2031	1,248	Денисовское
Селивановский район							
71	Общественная организация «Владимирское областное общество охотников и рыболовов»	600017, г. Владимир, ул. Михайловская, д. 18, т. 8-910-097-75-91, (4922)53-18-02, (4922)53-06-75	ОХС 10/2012	08.08.2012	08.08.2012-08.08.2061	16,45	Селивановское
72	Общественная организация «Владимирское областное общество охотников и рыболовов»	600017, г. Владимир, ул. Михайловская, д. 18., т. 8-910-097-75-91, (4922)53-18-02, (4922)53-06-75	ОХС 11/2018	30.10.2018	30.10.2018-29.10.2067	22,548	Волосатовское
73	Общественная организация «Владимирское областное общество охотников и рыболовов»	600017, г. Владимир, ул. Михайловская, д. 18., т. 8-910-097-75-91, (4922)53-18-02, (4922)53-06-75	ОХС 04/2018	14.05.2018	14.05.2018-13.05.2067	28,49	Красногорбатское
74	ООО «Селивановские просторы»	602332, Владимирская обл. Селивановский р-н, п. Красная Ушна, ул. Первомайская, д.12, т. 8-920-904-93-34, e-mail: iurj.sav@yandex.ru	ОХС 04/2017	02.11.2017	02.11.2017-01.11.2066	20,793	Юромское

75	ООО «ВР-Логистик»	601900, Владимирская обл., г. Владимир, п. Юрьевец, ул. Ноябрьская, д. 145, e-mail: olegzolk@yandex.ru	ОХС 3/2013	01.02.2013	01.02.2013-01.02.2062	14,929	Первомайское
76	ООО «Рост»	602331 Владимирская обл. Селивановский р-н, п. Красная Горбатка, ул. Песочная, д. 33, т. 8(49236) 2-18-56, (49236) 2-20-36 (ф), 2-26-51	ОХС 9/2012	17.07.2012	17.07.2012-17.07.2061	7,369	Копнинское
Собинский район							
77	ООО «Звероферма»	153008, г. Иваново, ул. Лежневская, д.55, пом. 301, 601204 Владимирская область, г. Собинка, ул. Чайковского, д.14, пом.2/1, т.+7(929)088-38-52	ОХС 1/2020	09.10.2020	09.10.2020-08.10.2069	17,01	Асерховское
78	Общественная организация «Владимирское областное общество охотников и рыболовов»	600017 г. Владимир, ул. Михайловская, д. 18, т. (4922) 53-18-02, (4922) 53-06-75, 8-903-647-43-79	ОХС 6/2012	25.05.2012	25.05.2012-25.05.2061	13,131	Ундольское
79	ООО «Владимирская охота»	600000 г. Владимир, Электроприборский пр-д, д. 2а, каб. 27, т. 8(4922)23-04-67, 53-39-14	ОХС 11/2011	16.08.2011	16.08.2011-16.08.2060	10,316	Собинское
80	ООО «Алепинец»	601234, Собинский р-н, с. Фетинино ул. Юбилейная, зд. 12.	ОХС 3/2011	06.05.2011	06.05.2011-06.05.2060	16,191	Алепинское
81	ООО «Леди ВИ+К»	600000 г. Владимир, ул. Дворянская, д. 27А, корп.7, оф.15, 601212 Собинский р-н с/п Колокшанское, лагерь "Спутник" (тор) т. 37-12-53, e-mail: ledyvk@mail.ru	ОХС 3/2010	24.12.2010	24.12.2010-24.12.2059	0,105	Устье
82	ООО «Реваки»	600000, г. Владимир, шоссе Южное, д. 23, кор. 1, ком. 25, т. (4922) 28-08-01 (ф)	ОХС 14/2014	01.10.2014	01.10.2014-01.10.2063	3,597	Юрьевское
83	ИП Казабеков Алексей Владимирович	601280 Суздальский район, с. Сновица, 4-ая линия, д. № 38	№ 3/2018	17.05.2018	17.05.2018-17.05.2067	8,488	Березниковское
84	ГАУ Владимирской области «Владимирский лесхоз»	600023, г. Владимир, Суздальское шоссе, д. 11-Б, т. (84922) 32-97-25, 8-930-837-21-09, e-mail:vladiesprom@mail.ru	ОХС 6/2015	03.09.2015	03.09.2015-02.09.2064	47,264	Осовецкое
Судогодский район							
85	Государственное бюджетное образовательное учреждение среднего профессионального образования Владимирской области «Муромцевский лесотехнический техникум»	601254 Владимирская обл. Судогодский р-н, п. Муромцево, ул. Октябрьская, д. 22, т. 8(49235)2-15-09	ОХС 12/2014	02.09.2014	02.09.2014-02.09.2063	21,891	Муромцевское
86	Ассоциация охотпользователей «Охотничье-рыболовное хозяйство «Барский дол»	601362 Владимирская обл. Судогодский р-н, д. Станки, ул. Придорожная, д.3, т.(4922) 60-02-32, 8-920-622-29-99	ОХС 5/2015	21.07.2015	21.07.2015-20.07.2064	11,236	Бараковское
87	ООО «Партнер»	600009, Владимирская обл., г. Владимир, ул. Каманина, д. 22, т. (4922)24-09-14, 38-51-90	ОХС 2/2014	05.02.2014	05.02.2014-05.02.2063	8,695	Чамеровское
88	ООО «Синеборье»	601365 Владимирская обл. г. Судогда, ул. Гагарина, д. 1"А", т. 2-32-42	ОХС 7/2018	14.08.2018	14.08.2018-13.08.2067	8,551	Красно-Богатырское
89	ООО «Синеборье»	601365 Владимирская обл. г. Судогда, ул. Гагарина, д. 1"А", т. 2-32-42	ОХС 6/2018	14.08.2018	14.08.2018-13.08.2067	9,725	Бахтинское
90	ООО «Интраст»	600015, Владимирская область, город Владимир, пр-кт Ленина, д. 42, помещ. 4, т. 89157781385	ОХС 01/2018	07.02.2018	07.02.2018-06.02.2067	16,843	Улыбышевское
91	ООО «Тюрмер»	601370, Владимирская обл., Судогодский р-н, п. Андреево, Промышленная площадка, Строение 4	ОХС 10/2013	10.10.2013	10.10.2013-10.10.2062	18,602	Андреевское

		Суздальский район					
92	ООО «Суздальская охота»	601293, Владимирская область, г. Суздаль, ул. Садовая, д.37, офис 2, тел. 8(49231)20132, e-mail: oхота33@mail.ru	ОХС 9/2011	28.06.2011	28.06.2011-28.06.2060	17,912	Печугское
93	Некоммерческий фонд помощи лесохозяйственным хозяйствам	129090 г. Москва, проспект Мира, д. 13, стр. 1, (495) 607-68-50	ОХС 1/2013	01.02.2013	01.02.2013-01.02.2062	12,812	Суженское
Юрьев-Польский район							
94	Общественная организация «Владимирское областное общество охотников и рыболовов»	600017 г. Владимир, ул. Михайловская, д. 18, т. (4922) 53-18-02, (4922) 53-06-75, 8-905-616-31-56	ОХС 7/2012	25.05.2012	25.05.2012-25.05.2061	27,332	Небыловское №1
95	Общественная организация «Владимирское областное общество охотников и рыболовов»	600017 г. Владимир, ул. Михайловская, д. 18, т. (4922) 53-18-02, (4922) 53-06-75, 8-905-616-31-56	ОХС 08/2018	16.08.2018	16.08.2018-15.08.2067	23,844	Кучковское
96	ООО «Охотничье хозяйство «Авангард»	601800 Владимирская обл. г. Юрьев-Польский, ул. Революции, д. 2, т. (49246) 2-20-48 (Ф)	ОХС 1/2012	03.02.2012	03.02.2012-03.02.2061	25,244	Симское
97	ООО «Иворовское охотничье хозяйство»	601800, Владимирская обл. г. Юрьев-Польский, ул. Шибанкова, д. 64, офис 202, т. (49246) 2-26-52, 8 (49246) 2-20-36, 2-23-05	ОХС 19/2011 Соглашение от 15.03.2022; Решение о даче согласия на замену стороны ОХС от 31.03.2022	16.11.2011	16.11.2011-16.11.2060	17,184	Иворовское
98	ООО «Шордыгинское охотничье хозяйство»	601800, Владимирская обл. г. Юрьев-Польский, ул. Шибанкова, д. 64, офис 203, т. (49246) 2-20-36, 2-26-52, 2-23-05	ОХС 20/2011 Соглашение от 21.03.2022; Решение о даче согласия на замену стороны ОХС от 31.03.2022	16.11.2011	16.11.2011-16.11.2060	12,974	Шордыгинское
99	ООО «Бильдино Кузьминское»	601830 Владимирская обл. Юрьев-Польский р-он, с. Сима, ул. Багратиона, д. 65, т. (49246) 5-32-04, (495) 764-61-95	ОХС 11/2013	06.11.2013	06.11.2013-06.11.2062	3,718	Бильдино
100	ООО «Клуб любителей охоты и рыбалки»	Владимирская обл. Юрьев-Польский р-н, ул. Горького, д. 11	ОХС 6/2014	23.05.2014	23.05.2014-23.05.2063	33	Кузьминское
101	ООО «Научно-производственное предприятие «Юрьев-Польское»	601810 Владимирская обл. Юрьев-Польский р-он, д. Баскаки, (49246)2-28-28 (факс)	ОХС 1/2015	23.03.2015	23.03.2015-22.03.2064		Польское
102	ООО «Строй Сервис»	601800 Владимирская обл. г. Юрьев-Польский, ул. Свободы, д. 153, т. (49246) 2-24-23	ОХС 10/2018	24.09.2018	24.09.2018-23.09.2067		Польское



Информация об общедоступных охотничьих угодьях Владимирской области
по состоянию на 01.02.2026

№ п/п	Наименование общедоступного охотничьего угодья	Наименование административно-территориального образования	Площадь, тыс. га
1	Карабановский охотучасток	Александровский район	25,846
2	Третьяковский охотучасток	Вязниковский район	18,071
3	Гороховецкий охотучасток	Гороховецкий район	8,797
4	Лухский охотучасток		4,444
5	Охотучасток "Гусевской № 3"	Гусь-Хрустальный район	16,994
6	Иванищевский охотучасток		27,903
7	Зареченский охотучасток	Киржачский район	10,749
8	Мелеховский охотучасток	Ковровский район	14,319
9	Давыдовский охотучасток	Камешковский район	5,362
10	Камешковский охотучасток		19,262
11	Ляховский охотучасток	Меленковский район	31,435
12	Первомайский охотучасток		22,933
13	Урвановский охотучасток	Меленковский район Муромский район	23,729
14	Окский охотучасток	Муромский район	12,000
15	Охотучасток «Свонец»	Петушинский район	11,886
16	Ставровский охотучасток	Собинский район	31,516
17	Воршанский охотучасток		2,609
18	Высоковский охотучасток	Судогодский район	7,625
19	Мошокский охотучасток		37,354
20	Сойменский охотучасток		54,175
21	Суздальский охотучасток	Суздальский район	43,254
22	Владимирский охотучасток		47,093
23	Лунёвский охотучасток		3,606



Распределение ООПТ
Владимирской области по категориям и профилям <98>

Значение	Категория	Профиль	Количество		
федеральные	национальные парки		1	3	
	региональные	заказники	зоологические	2	36
комплексные			6	34	110
ботанические			23		
гидрологические			4		
водные	1				
региональные	памятники природы	комплексные	10	73	
		ботанические	22		
		водные	41		
региональные	дендрологические парки		1		
	историко-ландшафтные комплексы		2	4	
местные	природные объекты	ботанические	2		6
		водные	1		
	зоны историко-природного ландшафта		5		
			11		
Всего:			132		

<98> Дирекция ООПТ Владимирской области. [Электронный ресурс]. Режим доступа: <http://edoopt.ru/>. Дата обращения: 13.02.2026.





Рис. 17.1. Особо охраняемые территории Владимирской области <99>

<99> Дирекция ООПТ Владимирской области. [Электронный ресурс]. Режим доступа: <http://edoopt.ru/>. Дата обращения: 01.02.2026.

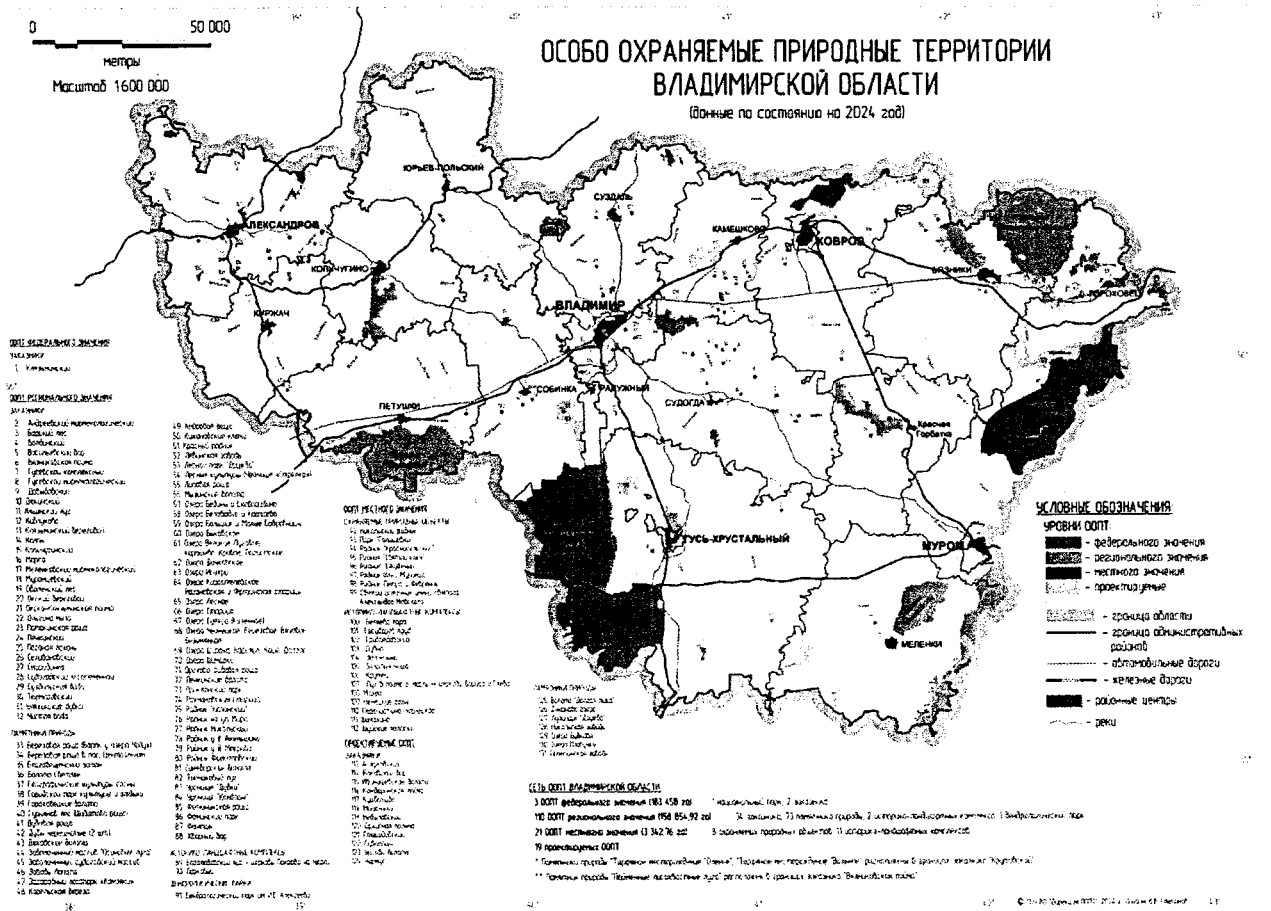

от 17.04.2026 № 61

13. Охотхозяйство «Вязниковское».

Площадь 24,087 тыс.га.

Северная: от места пересечения административной границы Вязниковского района с р. Клязьмой в точке 1 на восток по административной границе Ивановской области до северо-восточного угла лесного квартала 1 Заключьминского участкового лесничества Вязниковского лесничества.

Восточная: от северо-восточного угла лесного квартала 1 Заключьминского участкового лесничества Вязниковского лесничества на юг по восточной границе лесных кварталов 1, 5, 9, 11, 16, 23, 27, 34, 40 по южной границе лесного квартала 40 до пересечения с проселочной дорогой в точке 3 и далее по дороге до д. Федорково (точка 4), далее по проселочной дороге через точки 5-9 и д. Лужки до д. Малые Удолы (точка 10). От д. Малые Удолы через д. Большие Удолы (точка 11) на северо-восток и восток по электронному треку через точки 12-20 и далее по южным опушкам кв. № 117, 118, 119, 125, 120, 126 до юго-западного угла кв. № 130 Заключьминского участкового лесничества Вязниковского лесничества (точка 21), далее вниз по течению р. Лух до ее пересечения с административной границей Гороховецкого района в точке 22, далее по границе до места пересечения ее с р. Клязьмой в точке 23.

Южная: вверх по р. Клязьме до административной границы г. Вязники (точка 20), далее по северной административной границе г. Вязники до автомобильной дороги 17-145 ОП МП 75 «проезд по деревне Быковка» (точка 25) через д. Быковка по проселочной дороге до д. Большие Липки (точка 26).

Западная: от д. Большие Липки по автомобильной дороге 17 ОП МЗ 17 Н - 21 "Волга" - Станки - Мстера до с. Станки (точка 27), через с. Станки по проселочной дороге до левого притока р. Мертух (точка 28), по притоку до устья и далее по р. Мертух до р. Клязьмы (точка 29), по р. Клязьме до пересечения ее с административной границей Ивановской области в точке 1.

К землям, земельным участкам, правовой режим которых не допускает осуществление видов деятельности в сфере охотничьего хозяйства и которые не подлежат включению в состав охотничьего угодья, относятся:

-территории следующих населенных пунктов: д. Бурино, д. Палкино, д. Козлово, д. Порзамка, д. Ступины Деревеньки, д. Митины Деревеньки, д. Сельцовы Деревеньки, д. Ивановка, д. Золотая Грива, д. Большие Удолы, д. Малые Удолы, д. Заборочье, д. Артемково, д. Липовская Усадьба, д. Быковка, д. Сингерь, д. Малые Липки, д. Глубоково, с. Станки.

Сведения о характерных точках границ охотничьего угодья «Вязниковское» в системе координат WGS_84_UTM_ZONE_37N

№ п/п	Координата X	Координата У	Координата X	Координата У
	градусы, минуты, секунды		десятичные градусы	
1	56°21'39,42"	41°57'37,96"	56,36094913	41,96054559
2	56°24'31,47"	42°12'20,92"	56,40874128	42,20581062
3	56°19'29,73"	42°12'2,31"	56,32492401	42,20064146
4	56°18'50,26"	42°12'31,44"	56,31396111	42,20873333
5	56°19'3,73"	42°13'7,30"	56,31770241	42,21869477
6	56°18'45,36"	42°13'6,16"	56,31260031	42,2183768

7	56°18'28,71"	42°14'27,29"	56,30797588	42,24091338
8	56°18'3,40"	42°15'42,52"	56,30094396	42,26181103
9	56°18'5,73"	42°16'1,14"	56,30159183	42,26698422
10	56°16'26,07"	42°14'50,81"	56,27390709	42,24744588
11	56°15'53,27"	42°15'59,19"	56,26479623	42,26644244
12	56°16'13,49"	42°17'30,60"	56,27041389	42,29183333
13	56°16'16,97"	42°17'56,12"	56,27137972	42,29892338
14	56°16'8,35"	42°18'12,89"	56,26898741	42,30357945
15	56°15'55,94"	42°19'10,50"	56,26553889	42,31958333
16	56°16'0,05"	42°19'24,47"	56,26668056	42,32346389
17	56°15'55,72"	42°20'3,40"	56,26547778	42,33427778
18	56°15'47,67"	42°20'38,75"	56,26324167	42,34409722
19	56°15'52,22"	42°22'13,79"	56,2645042	42,37049769
20	56°15'29,88"	42°22'22,43"	56,2583	42,37289722
21	56°14'29,01"	42°27'0,03"	56,2413928	42,45000874
22	56°13'58,43"	42°26'13,55"	56,2328974	42,43709761
23	56°11'57,92"	42°25'41,17"	56,19942132	42,42810253
24	56°15'11,09"	42°7'31,22"	56,26247821	42,12533907
25	56°15'32,21"	42°5'52,87"	56,25894697	42,09801814
26	56°15'11,09"	42°4'10,49"	56,25308143	42,06957961
27	56°17'39,41"	41°59'32,04"	56,29428176	41,99223265
28	56°17'46,51"	41°59'51,64"	56,29625416	41,99767769
29	56°17'57,40"	42°0'16,79"	56,2992765	42,00466284

Карта-схема закрепленного охотничьего угодья "Вязниковское"

Масштаб 1 : 210 000

Ивановская область

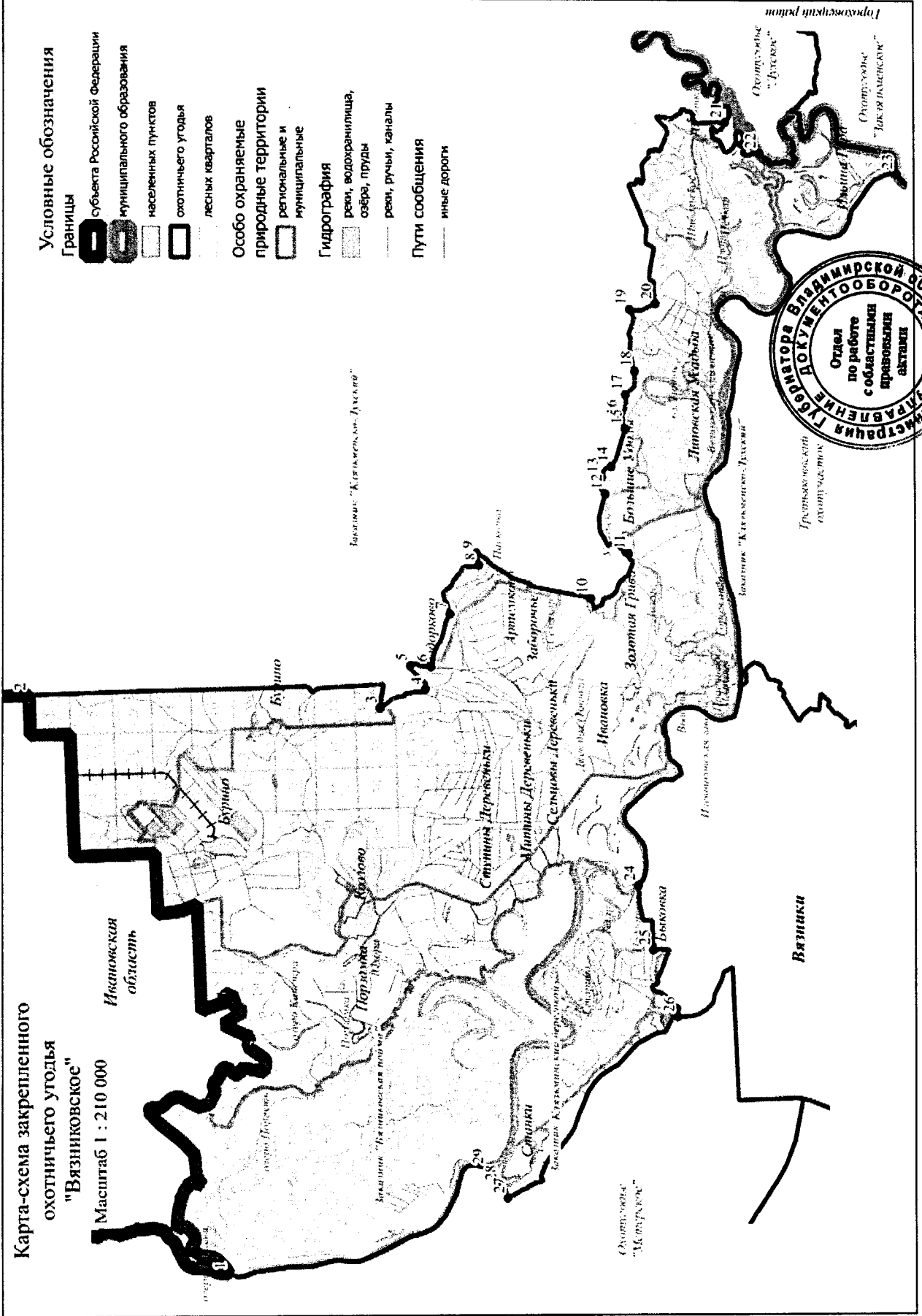

Условные обозначения

Границы

- субъекта Российской Федерации
- муниципального образования
- населенных пунктов
- охотничьего угодья
- лесных кварталов

Особо охраняемые природные территории

- региональные и муниципальные

Гидрография

- реки, водохранилища, озера, пруды
- реки, ручьи, каналы

Пути сообщения

- иные дороги

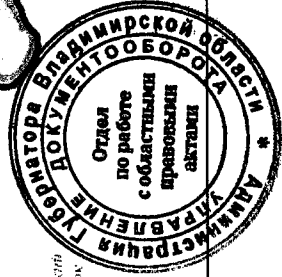

Григорьевский отдел охотничьего угодья

Вязники

Охотничье "Медвуское"

Охотничье "Котельнич-Дуцкий"

Охотничье "Котельнич-Дуцкий"

Охотничье "Дуцкое"

Охотничье "Лавки-Палецкое"

Топографический план

от 17.04.2026 № 61

28. Охотхозяйство «Золотковское».

Площадь 29,116 тыс.га.

Северная: От северо-западного угла лесного квартала 1 Золотковского участкового лесничества Курловского лесничества (точка 1) на восток по северным границам лесных кварталов 1,2,3,4,5,6,7 Золотковского участкового лесничества Курловского лесничества, затем на север по западным границам лесных кварталов 152, 147 урочища Ильинское Золотковского участкового лесничества Курловского лесничества до северо-западного угла лесного квартала 147 урочища Ильинское Золотковского участкового лесничества Курловского лесничества (точка 2). От северо-западного угла лесного квартала 147 урочища Ильинское Золотковского участкового лесничества на восток по северным границам лесных кварталов 147, 148, 149, 150, по западной и северной границе лесного квартала 146 урочища Ильинское Золотковского участкового лесничества Курловского лесничества и северной границе лесного квартала 8 Золотковского участкового лесничества Курловского лесничества до северо-восточного угла лесного квартала 8 Золотковского участкового лесничества Курловского лесничества (точка 3). От северо-восточного угла лесного квартала 8 Золотковского участкового лесничества Курловского лесничества на юго-восток по восточным границам лесных кварталов 8, 9, 10, 11 Золотковского участкового лесничества Курловского лесничества и южным границам лесных кварталов 119,120,121 Лесниковского участкового лесничества Курловского лесничества до юго-восточного угла лесного квартала 121 Лесниковского участкового лесничества Курловского лесничества (точка 4).

Восточная: От юго-восточного угла лесного квартала 121 Лесниковского участкового лесничества Курловского лесничества на юг по административной границе Меленковского района до места пересечения административной границы Меленковского района с просёлочной дорогой между с. Ташилово и п. Южный в точке 5.

Южная: От места пересечения административной границы Меленковского района с просёлочной дорогой между с. Ташилово и п. Южный на запад, по просёлочной дороге между с. Ташилово и п. Южный до с. Ташилово (точка 6). От с. Ташилово на запад по автомобильной дороге 17 ОП МЗ 17 Н – 27 Гусь-Хрустальный-Лесниково-Купреево до моста через р. Колпь, расположенного на автомобильной дороге 17 ОП МЗ 17 Н – 27 Гусь-Хрустальный-Лесниково-Купреево в точке 7.

Западная: От моста через р. Колпь, расположенного на автомобильной дороге 17 ОП МЗ 17 Н – 27 Гусь-Хрустальный-Лесниково-Купреево на север, вверх по среднему течению р. Колпь, до устья р. Нюсинки (точка 8), и далее на северо-запад, вверх по среднему течению р. Нюсинки до юго-западного угла лесного квартала 14 Золотковского участкового лесничества Курловского лесничества (точка 9). Далее по южной границе лесного квартала 14, западным границам лесных кварталов 22,29, южным границам лесных кварталов 29-31, восточным границам лесных кварталов 31,23,16, северным границам лесных кварталов 16,15,14 до северо-западного угла лесного квартала 14 Золотковского участкового лесничества Курловского лесничества (точка 10). От точки 10 далее на северо-запад, вверх по среднему течению р. Нюсинки до северо-западного угла лесного квартала 1 Золотковского участкового лесничества Курловского лесничества (точка 1).

К землям, земельным участкам, правовой режим которых не допускает осуществление видов деятельности в сфере охотничьего хозяйства и которые не подлежат включению в состав охотничьего угодья, относятся:

-территории следующих населенных пунктов: п. Золотково, разъезд Золотково, д. Малинки, с. Георгиево, д. Алфёрово, д. Ильино, д. Усады, д. Потапково, п. Добрятино, п. Махинский, д. Ново-Павликово, д. Обдихово, д. Василёво, д. Икшево, д. Захарово, с. Черсево, с. Тащилово.

Сведения о характерных точках границ охотничьего угодья «Золотковское» в системе координат WGS 84 UTM_ZONE_37N

№ п/п	Координата X	Координата Y	Координата X	Координата Y
	градусы, минуты, секунды		десятичные градусы	
1	55°33'12,82"	41°5'23,92"	55,553561	41,089979
2	55°33'56,05"	41°10'51,33"	55,565570	41,180926
3	55°33'51,29"	41°17'7,35"	55,564248	41,285376
4	55°31'14,01"	41°20'51,81"	55,520557	41,347725
5	55°22'18,00"	41°11'31,56"	55,371667	41,192100
6	55°20'34,57"	41°7'0,76"	55,342937	41,116876
7	55°20'20,10"	41°3'17,58"	55,338917	41,054882
8	55°30'57,34"	41°1'8,68"	55,515926	41,019079
9	55°31'51,05"	41°3'56,83"	55,530848	41,065785
10	55°32'38,89"	41°4'49,12"	55,544135	41,080311

от 17.04.2026 № 61

32. Охотхозяйство «Давыдовское».

Площадь 39,795 тыс.га.

Северная: от с. Дубасово (точка 1) по автомобильной дороге 17 ОП МЗ 17 Н - 32 «Красное Эхо - Дубасово - дом инвалидов - Большая Артемовка - Новоопокино – Семеновка» до д. Большая Артемовка (точка 2). От д. Большая Артемовка на восток по автомобильной дороге 17 - 220 ОП МР 01 «Автомобильная дорога с мостовым переходом через речку Судогда между д. Б. Артемовка и д. М. Артемовка» до места пересечения с административной границей Судогодского района в точке 3, затем по административной границе Судогодского района до северо-восточного угла лесного квартала 6 Семеновского участкового лесничества Гусевского лесничества (точка 4).

Восточная: от северо-восточного угла лесного квартала 6 Семеновского участкового лесничества Гусевского лесничества по административной границе Судогодского района до места пересечения с автомобильной дорогой 17 ОП МЗ 17 Н – 2 «Никулино - Воровского – Мошок» в точке 5, далее на юго-восток по автомобильной дороге 17 ОП МЗ 17 Н – 2 «Никулино - Воровского – Мошок» через с. Губцево, д. Семеновка, с. Вёшки до д. Никулино (точка 6) и далее на юг по автомобильной дороге 17 ОП МЗ 17 Н – 27 «Гусь-Хрустальный - Лесниково – Купреево» до автомобильной дороги 17 ОП МЗ 17 Н - 225 «Селимово – Заколпье» (точка 7), и далее по автомобильной дороге 17 ОП МЗ 17 Н - 225 «Селимово – Заколпье» через с. Григорьево до станции Заколпье Горьковской железной дороги (точка 8).

Южная: от станции Заколпье по Горьковской железной дороге (участок Муром – Москва) на запад, через станции Вековка и Нечаевская до места пересечения Горьковской железной дороги (участок Муром – Москва) с автомобильной дорогой Р - 132 «"Золотое кольцо" Ярославль - Кострома - Иваново - Владимир - Гусь-Хрустальный - Рязань - Михайлов - Тула - Калуга - Вязьма - Ржев - Тверь - Углич – Ярославль» в точке 9.

Западная: от места пересечения автомобильной дороги Р - 132 «"Золотое кольцо" Ярославль - Кострома - Иваново - Владимир - Гусь-Хрустальный - Рязань - Михайлов - Тула - Калуга - Вязьма - Ржев - Тверь - Углич – Ярославль» с Горьковской железной дорогой (участок Муром – Москва) на север, по автомобильной дороге Р - 132 «"Золотое кольцо" Ярославль - Кострома - Иваново - Владимир - Гусь-Хрустальный - Рязань - Михайлов - Тула - Калуга - Вязьма - Ржев - Тверь - Углич – Ярославль» до северо-западного угла лесного квартала 101 Гусевского участкового лесничества Гусевского лесничества (точка 10) и далее на восток по северной границе лесного квартала 101 Гусевского участкового лесничества Гусевского лесничества, северным границам лесных кварталов 37, 38, 39, 40, 41 Заколпьевского участкового лесничества Гусевского лесничества до юго-западного угла лесного квартала 31 Заколпьевского участкового лесничества Гусевского лесничества (точка 11). От юго-западного угла лесного квартала 31 Заколпьевского участкового лесничества Гусевского лесничества по западной и северной границам лесного квартала 31 Заколпьевского участкового лесничества Гусевского лесничества до юго-западного угла лесного квартала 27 Заколпьевского участкового лесничества Гусевского лесничества, далее на север по западным границам лесных кварталов 27, 20, 12 Заколпьевского участкового лесничества Гусевского лесничества, западным границам лесных кварталов 46, 33, 20, 10 Гусевского участкового лесничества Гусевского лесничества до юго-восточного угла лесного квартала 98 Анопинского участкового лесничества Гусевского лесничества. От юго-восточного угла лесного квартала 98 Анопинского участкового лесничества Гусевского лесничества по восточной границе кв. 98 Анопинского участкового лесничества до юго-восточного угла

лесного квартала 86 Анопинского участкового лесничества Гусевского лесничества (точка 12), затем на запад по южным границам лесных кварталов 86, 85 Анопинского участкового лесничества Гусевского лесничества до места пересечения с автомобильной дорогой Р - 132 «"Золотое кольцо" Ярославль - Кострома - Иваново - Владимир - Гусь-Хрустальный - Рязань - Михайлов - Тула - Калуга - Вязьма - Ржев - Тверь - Углич – Ярославль» в точке 13, и на север по автомобильной дороге Р - 132 «"Золотое кольцо" Ярославль - Кострома - Иваново - Владимир - Гусь-Хрустальный - Рязань - Михайлов - Тула - Калуга - Вязьма - Ржев - Тверь - Углич – Ярославль» через д. Бабино до д. Вашутино (точка 14). От д. Вашутино по автомобильной дороге 17 ОП МЗ 17 Н – 250 «Вашутино – Поповичи» до д. Поповичи и далее по лесной дороге до с. Дубасово и точки 1.

К землям, земельным участкам, правовой режим которых не допускает осуществление видов деятельности в сфере охотничьего хозяйства и которые не подлежат включению в состав охотничьего угодья, относятся:

-территории следующих населенных пунктов: с. Дубасово, д. Большая Артемовка, д. Новоопокино, д. Староопокино, п. Первомайский, д. Семеновка, д. Першково, д. Толстиково, д. Малая Артемовка, с. Губцево, д. Ларинская, д. Поповичи, с. Дубасово, д. Вашутино, д. Бабино, д. Никулино, д. Дудор, с. Григорьево, д. Нечаевская, д. Облепиха, Лиственский погост, Никулинский погост, СДТ Михали, СДТ Стекловолокно, СТ Восточный, СДТ Урожай, детский лагерь Хрусталец, а так же земли промышленности, энергетики, транспорта, связи, радиовещания, телевидения, информатики, земли для обеспечения космической деятельности, земли обороны, безопасности и земли иного специального назначения;

-территории следующих лесопарковых зон: лесопарковая зона Красноэховского участкового лесничества Гусевского лесничества.

Сведения о характерных точках границ охотничьего угодья «Давыдовское» в системе координат WGS_84_UTM_ZONE_37N

№ п/п	Координата X	Координата У	Координата X	Координата У
	градусы, минуты, секунды		десятичные градусы	
1	55°46'54,31"	40°50'27,88"	55,781754	40,841078
2	55°47'21,32"	40°53'29,82"	55,789256	40,891618
3	55°47'30,02"	40°54'40,31"	55,791672	40,911197
4	55°45'35,16"	41°6'1,69"	55,759768	41,100469
5	55°43'51,96"	41°4'9,24"	55,731100	41,069233
6	55°38'30,14"	40°49'31,69"	55,641707	40,825470
7	55°38'0,19"	40°51'55,40"	55,633386	40,865390
8	55°30'15,32"	40°57'48,19"	55,504256	40,963387
9	55°29'54,64"	40°34'25,85"	55,498512	40,573847
10	55°34'8,28"	40°39'8,61"	55,568966	40,652390
11	55°33'56,30"	40°43'57,43"	55,565640	40,732619
12	55°38'52,90"	40°45'38,42"	55,648029	40,760672
13	55°38'59,55"	40°43'35,21"	55,649875	40,726448
14	55°42'25,31"	40°44'1,35"	55,707032	40,733709

Карта-схема закрепленного охотничьего угодья "Давыдовское"
Масштаб 1 : 300 000

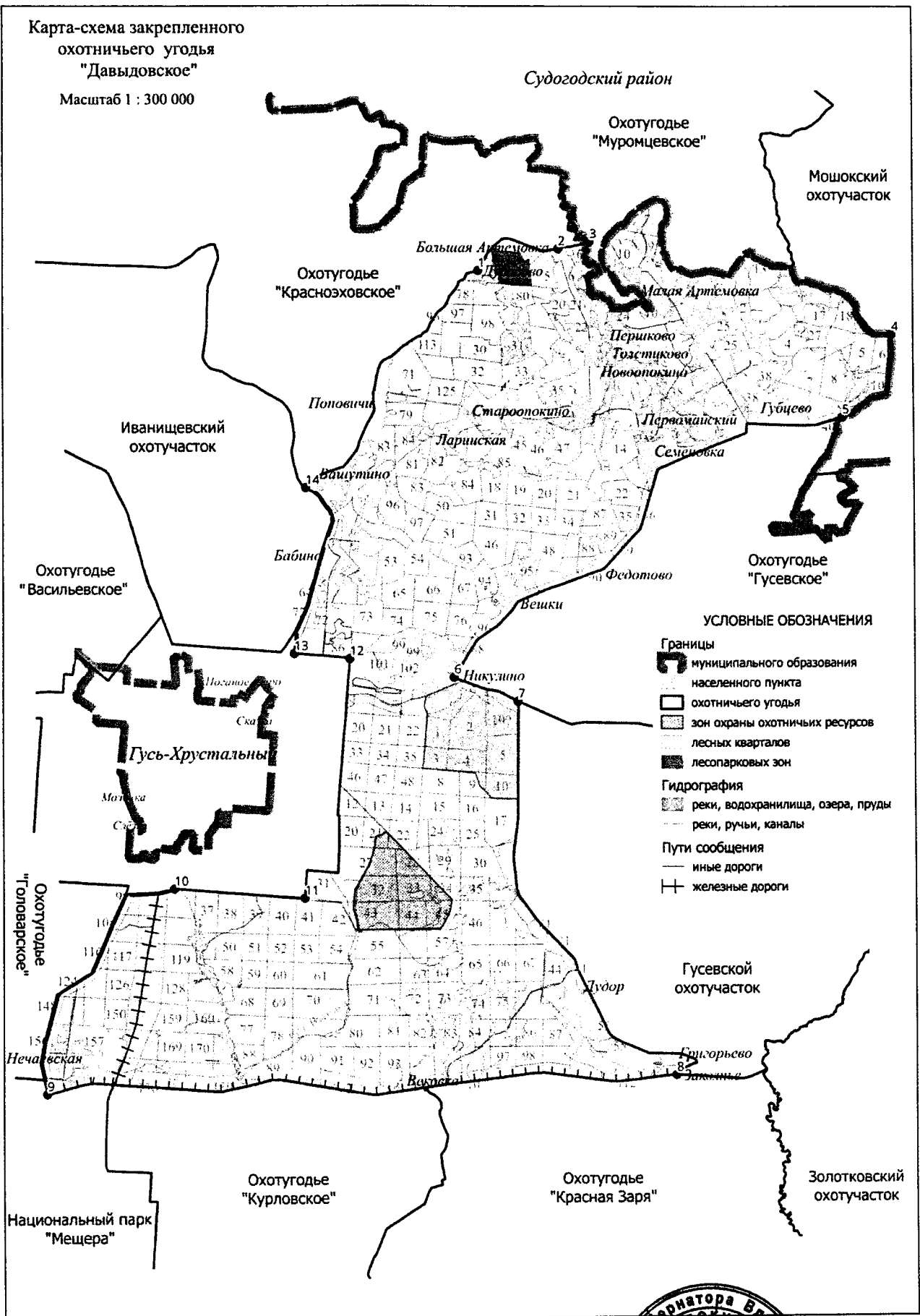

33. Иванищевский охотучасток.

Площадь 27,903 тыс.га.

Северная: От северо-западного угла лесного квартала 25 Головинского участкового лесничества Владимирского лесничества (точка 1) на юго-восток по восточным границам лесных кварталов 25, 26, 27, 29, 35, 38 Головинского участкового лесничества Владимирского лесничества, до пересечения с административной границей Судогодского района (точка 2), далее на восток по административной границе Судогодского района до места пересечения административной границы Судогодского района с Горьковской железной дорогой в точке 3. Далее по этой дороге на юг до места пересечения с северной границей лесного квартала 65 Краснозховского участкового лесничества Гусевского лесничества в точке 4, затем по северным границам лесных кварталов 65, 66, 67, 68, 69 Краснозховского участкового лесничества Гусевского лесничества и по южной границе лесного квартала 56 урочища Гусевское Вашутинского участкового лесничества Гусевского лесничества по проселочной дороге через д. Побойки через точки 5-6 до автомобильной дороге Р-132 «Золотое кольцо» Ярославль - Кострома - Иваново - Владимир - Гусь-Хрустальный - Рязань - Михайлов - Тула - Калуга - Вязьма - Ржев - Тверь - Углич - Ярославль (точка 7).

Восточная: на юг по автомобильной дороге Р-132 «Золотое кольцо» Ярославль - Кострома - Иваново - Владимир - Гусь-Хрустальный - Рязань - Михайлов - Тула - Калуга - Вязьма - Ржев - Тверь - Углич - Ярославль до места пересечения с северной границей лесного квартала 96 Анопинского участкового лесничества Гусевского лесничества в точке 8.

Южная: от места пересечения автомобильной дороги Р-132 «Золотое кольцо» Ярославль - Кострома - Иваново - Владимир - Гусь-Хрустальный - Рязань - Михайлов - Тула - Калуга - Вязьма - Ржев - Тверь - Углич - Ярославль с северной границей лесного квартала 96 Анопинского участкового лесничества Гусевского лесничества. На запад по южным границам лесных кварталов 96, 95, 94, 93, 92 Анопинского участкового лесничества Гусевского лесничества до места пересечения северной границы лесного квартала 92 Анопинского участкового лесничества Гусевского лесничества с полосой отвода участка Горьковской железной дороги в точке 9. Далее вдоль железной дороги на север до места пересечения с северной границей п. Комиссаровка в точке 10, затем на запад вдоль северной границы п. Комиссаровка до пересечения с узкоколейной железной дорогой, расположенной севернее п. Комиссаровка в точке 11, затем на северо-запад по узкоколейной железной дороге через п. Панфиловский (Панфилово), далее на юго-запад до пересечения с седьмым мелиоративным каналом торфяного месторождения «Болото Панфиловское» в точке 12, далее на северо-запад по седьмому мелиоративному каналу до точки 13, затем на запад по восточной стороне лесного участка СПК «Аббакумовское» (лесные кварталы 104, 103 урочища «Аббакумовское» Вашутинского участкового лесничества Гусевского лесничества), далее на запад по обводному каналу, вокруг лесного участка СПК «Аббакумовское» и далее на северо-запад по границе карт торфяного месторождения «болото Иванищевское» через точки 14-15 до места впадения мелиоративного канала в р. Поль в точке 16.

Западная: От места впадения мелиоративного канала в р. Поль на север по левому берегу р. Поль до устья р. Вижницы (точка 17). От устья р. Вижницы на северо-восток вверх по среднему течению р. Вижницы до места пересечения среднего течения р. Вижницы с западной границей лесного квартала 91 Неклюдовского участкового лесничества Гусевского лесничества в точке 18, затем на восток, по западной и южной границам лесного квартала 91

Неклюдовского участкового лесничества Гусевского лесничества, южной границе лесного квартала 92 Неклюдовского участкового лесничества Гусевского лесничества до юго-восточного угла лесного квартала 92 Неклюдовского участкового лесничества Гусевского лесничества. От юго-восточного угла лесного квартала 92 Неклюдовского участкового лесничества Гусевского лесничества на север по восточным границам лесных кварталов 92, 101, 83, 74 Неклюдовского участкового лесничества Гусевского лесничества до северо-восточного угла лесного квартала 74 Неклюдовского участкового лесничества Гусевского лесничества. От северо-восточного угла лесного квартала 74 Неклюдовского участкового лесничества Гусевского лесничества на запад по северным границам лесных кварталов 74, 73 Неклюдовского участкового лесничества Гусевского лесничества до северо-западного угла лесного квартала 73 Неклюдовского участкового лесничества Гусевского лесничества. От северо-западного угла лесного квартала 73 Неклюдовского участкового лесничества Гусевского лесничества на юг по западным границам лесных кварталов 73, 82, 100, 91 Неклюдовского участкового лесничества Гусевского лесничества до места пересечения западной границы лесного квартала 91 Неклюдовского участкового лесничества Гусевского лесничества со средним течением р. Вижницы в точке 18, затем на юго-запад вниз по среднему течению р. Вижницы до устья р. Вижницы (точка 17). От устья р. Вижницы на север по левому берегу р. Поль до места пересечения р. Поль с административной границей Судогодского района в точке 19 и далее на запад по административной границе Судогодского и Гусь-Хрустального районов до административной границы Судогодского района и ЗАТО «Радужный», далее на север по административной границе Судогодского района и ЗАТО «Радужный» до северо-западного угла лесного квартала 25 Головинского участкового лесничества Владимирского лесничества (точка 1).

К землям, земельным участкам, правовой режим которых не допускает осуществление видов деятельности в сфере охотничьего хозяйства и которые не подлежат включению в состав охотничьего угодья, относятся:

- территории следующих населенных пунктов: д. Осташево, д. Николополье, д. Андреевская, д. Степаново, п. Неклюдово, п. Гаврино, д. Лесная, п. Панфилово, д. Ивановка, п. Комиссаровка, п. Анопино, д. Борзинка, д. Тименка, д. Жары, д. Вашутино, д. Бабино;
- территории следующих лесопарковых зон: лесопарковая зона Анопинского участкового лесничества Гусевского лесничества;
- территории следующих особо охраняемых территорий: государственный комплексный заказник регионального значения «Гусевской».

Сведения о характерных точках границ охотничьего угодья Иванищевский охотучасток в системе координат WGS_84_UTM_ZONE_37N

№ п/п	Координата X	Координата Y	Координата X	Координата Y
	градусы, минуты, секунды		десятичные градусы	
1	55°52'44,64"	40°24'45,27"	55,879066	40,412631
2	55°53'21,53"	40°25'25,85"	55,889315	40,423848
3	55°53'7,03"	40°29'47,30"	55,885287	40,496474
4	55°47'5,56"	40°33'51,97"	55,784876	40,564435
5	55°46'57,89"	40°38'55,74"	55,782747	40,648818
6	55°47'25,84"	40°40'42,89"	55,790512	40,678581
7	55°47'10,69"	40°40'49,60"	55,786304	40,680443
8	55°39'1,27"	40°43'5,50"	55,650353	40,718194
9	55°39'11,83"	40°39'4,67"	55,653286	40,651297
10	55°42'42,92"	40°36'44,81"	55,711922	40,612448
11	55°42'59,74"	40°35'49,34"	55,716593	40,597039
12	55°42'12,44"	40°30'17,02"	55,703457	40,504729
13	55°42'58,43"	40°29'33,39"	55,716230	40,492609

14	55°43'12,51"	40°27'2,67"	55,720140	40,450742
15	55°44'24,40"	40°25'25,29"	55,740111	40,423692
16	55°44'26,63"	40°23'40,22"	55,740731	40,394506
17	55°45'41,37"	40°23'37,74"	55,761491	40,393816
18	55°46'6,09"	40°24'40,51"	55,768359	40,411253
19	55°48'37,05"	40°22'34,49"	55,810292	40,376246

Карта-схема общедоступного
охотничьего угодья
"Иванищевский охотучасток"
Масштаб 1 : 220 000

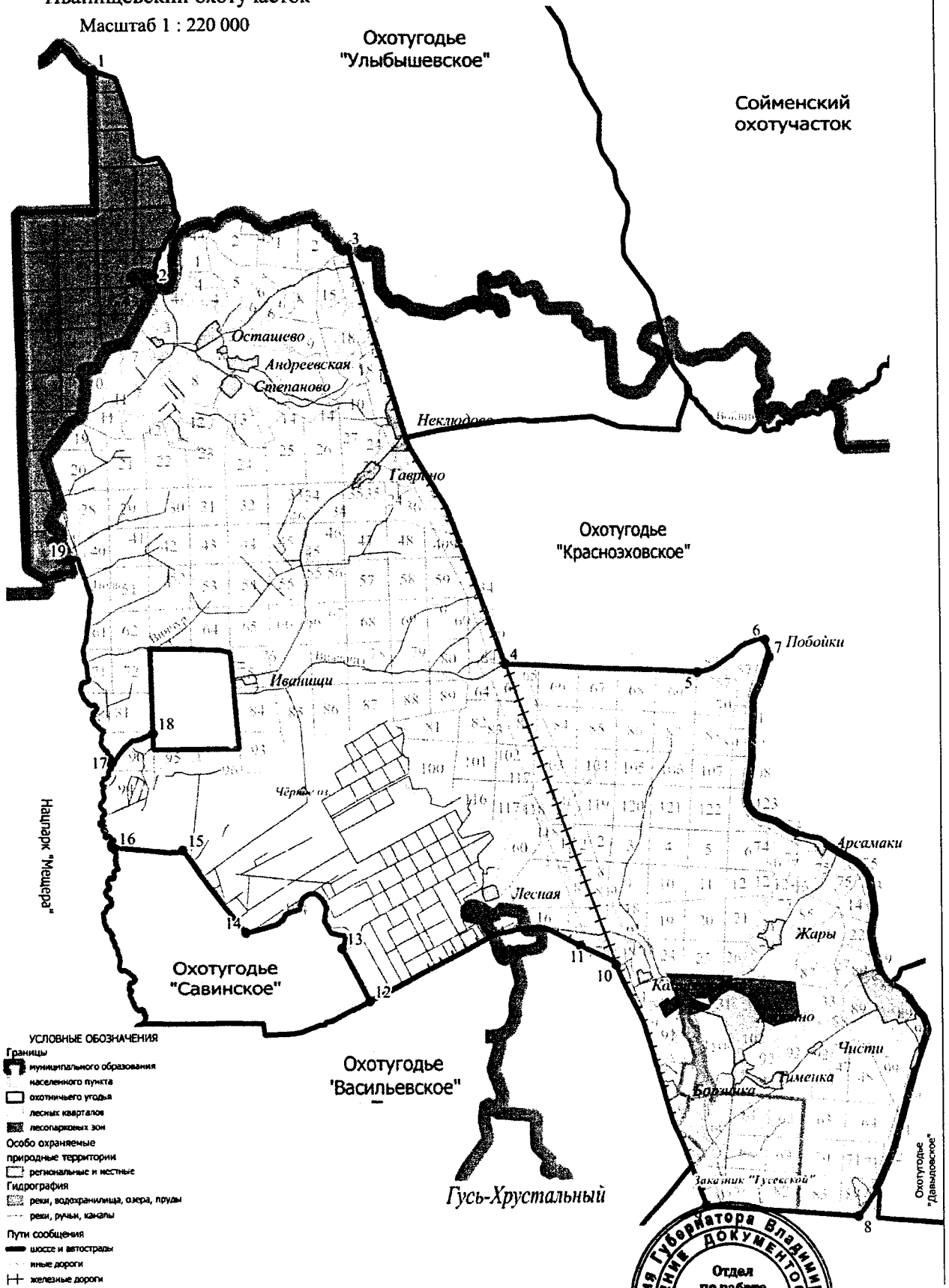

38. Охотхозяйство «Пенкинское».

Площадь 29,285 тыс.га.

Северная: От северо-западного угла лесного квартала 16 Пенкинского участкового лесничества Камешковского лесничества (точка 1) на восток по западным границам лесных кварталов 16, 23 Пенкинского участкового лесничества Камешковского лесничества, затем по южным границам лесных кварталов 23, 17, 18, 19, 20, 21 Пенкинского участкового лесничества Камешковского лесничества до п. Мирный (точка 2). От п. Мирный на юг по автомобильной дороге 17 ОП МЗ 17 Н – 37 «Хохлово - Ручей» - Второво - Мирный - Круглово - Макариха – Коверино» до железнодорожного переезда в с. Второво (точка 3). От железнодорожного переезда в с. Второво на северо-восток по Горьковской железной дороге (участок Владимир – Ковров) до места пересечения с автомобильной дорогой 17 ОП МЗ 17 Н – 306 «Хохлово - Ручей» – Мирный-2» в точке 4. От места пересечения автомобильной дороги 17 ОП МЗ 17 Н – 306 «Хохлово - Ручей» – Мирный-2» с Горьковской железной дорогой (участок Владимир – Ковров) на юг по автомобильной дороге 17 ОП МЗ 17 Н – 306 «Хохлово - Ручей» – Мирный-2» через д. Высоково до места пресечения автомобильной дороги 17 ОП МЗ 17 Н – 306 «Хохлово - Ручей» – Мирный-2» с автомобильной дорогой 17 ОП МЗ 17 Н – 3 «Хохлово - Камешково – Ручей» в точке 5, затем на юго-восток по автомобильной дороге 17 ОП МЗ 17 Н – 276 «Камешково – Волковойно – Патакино – Высоково» через с. Патакино, с. Мостцы, д. Кижаны, д. Суслово до места пересечения автомобильной дороги 17 ОП МЗ 17 Н – 276 «Камешково – Волковойно – Патакино – Высоково» с грунтовой автомобильной дорогой 17 225 ОП МР 28 «Подъезд к загородному оздоровительному лагерю "Дружба"» в точке 6, затем на юг по грунтовой дороге 17 225 ОП МР 28 «Подъезд к загородному оздоровительному лагерю "Дружба"» и далее на юг по прямой линии до р. Клязьмы в точке 7. От точки 7 на восток, вниз по течению, по левому берегу р. Клязьмы, до места пересечения р. Клязьмы с административной границей между Камешковским и Ковровским районами в точке 8. Восточная: От места пересечения среднего течения р. Клязьмы с административной границей между Камешковским и Ковровским районами на юг по административной границе между Камешковским и Ковровским районами до места пересечения административных границ трёх районов: Камешковского, Ковровского и Судогодского в точке 9.

Южная: От места пересечения административных границ трёх районов: Камешковского, Ковровского и Судогодского на запад, по административной границе между Камешковским и Судогодским районами до восточной границы д. Трофимовка (точка 10). По грунтовой дороге через д. Трофимовка на запад, затем на север, до северной границы д. Трофимовка, далее на север 300 метров до точки 11, от точки 11 по прямой через р. Клязьма до точки 12 на левом берегу р. Клязьма.

Западная: От точки 12 на левом берегу р. Клязьма на север, вниз по течению по левому берегу р. Клязьмы, до железобетонного моста через р. Клязьма, расположенного на автомобильной дороге Р – 132 «"Золотое кольцо" Ярославль - Кострома - Иваново - Владимир - Гусь-Хрустальный - Рязань - Михайлов - Тула - Калуга - Вязьма - Ржев - Тверь - Углич – Ярославль» (точка 13). От железобетонного моста через р. Клязьма, расположенного на автомобильной дороге Р – 132 «"Золотое кольцо" Ярославль - Кострома - Иваново - Владимир - Гусь-Хрустальный - Рязань - Михайлов - Тула - Калуга - Вязьма - Ржев - Тверь - Углич – Ярославль» на запад по автомобильной дороге Р – 132 «"Золотое кольцо" Ярославль - Кострома - Иваново - Владимир - Гусь-Хрустальный - Рязань - Михайлов - Тула - Калуга -

Вязьма - Ржев - Тверь - Углич – Ярославль» через д. Гаврильцево, д. Дворики, д. Хохлово, д. Новая Быковка до с. Лемешки (точка 14). От с. Лемешки на север по автомобильной дороге 17 ОП МЗ 17 Н – 709 «Лемешки – Сокол» до пересечения с южной границей с. Добрынское в точке 15, затем на запад, по оврагу, расположенному вдоль южной границы с. Добрынское до места впадения оврага в р. Нерль в точке 16, далее вверх по правому берегу р. Нерль, до точки 17 и далее на юго-восток по прямой линии до северо-западного угла лесного квартала 16 Пенкинского участкового лесничества (точка 1).

К землям, земельным участкам, правовой режим которых не допускает осуществление видов деятельности в сфере охотничьего хозяйства и которые не подлежат включению в состав охотничьего угодья, относятся:

-территории следующих населенных пунктов: д. Раменье, с. Баскаки, д. Велисово, с. Чистуха, с. Чириково, с.Палашкино, п. Мирный, д. Пишихино, с.Второво, д. Ивашкино, д. Высоково, д. Городок, д. Курменево, д. Куницыно, с. Патакино, д.Юрятино, с. Мостцы, д. Кижаны, д. Суслово, д. Симоново, д. Лубенкино, д. Пирогово, с. Воскресенское, д. Марьянка, п. санатория им.Ленина, д.Краснокаменье, д. Пенкино, д. Дворики, д. Пожарницы, д. Гаврильцево, д. Леонтьево, с. Гатиха, д. Сырково, д. Андрейцево, с. Лаптево, д. Близнино, д. Хохлово, д. Нестерково, д. Новая Быковка, с. Добрынское, п. Сокол, д. Катраиха, д. Выселки, д. Доржево, с. Чириково;

-территории следующих лесопарковых зон: лесопарковая зона Пенкинского участкового лесничества Камешковского лесничества, Владимирского участкового лесничества Владимирского лесничества;

- территории следующих особо охраняемых территорий: памятник природы регионального значения «Урочище «Камбары».

Примечание: к зеленым зонам относятся следующие участки лесного фонда лесные кварталы 33, 34, 40, 42-45, 47, 72, 73, 81-83, 85, 87-89, 98, 99, 102-106, 109, 111-115, 118-120, 123-124, 41 (выделы 1-50), 86 (выделы 1-34,38,39,42-44), 91 (выделы 1-17,22-25,27,30,31), 97 (выделы 1-4,10-15,19,21-28,30-34,38,39,41-43), 101 (выделы 1-6,10-16,24-27,31-36,44-53,56,57,63-71,78-80,85-88), 110 (5,6,10-15,22-25,33,34,37-39,44-47,49,50,53-55,61-64,67-71), 116 (выделы 1-13,15-22,24-30,32-41,44-50,56-72), 117 (выделы 7-12,19-21,25-28,31,35-46,49-59), 121 (1-6,12-14,18-23,30,34-37,42-44,49,51,53-56,60-63,68-76,82,83,85-88), 122 (выделы 2-10,12-65) Пенкинского участкового лесничества Камешковского лесничества; лесные кварталы 36, 37, 46, 33 (выделы 12-28), 34 (выделы 13,14), 35 (выделы 12-27), 38 (выделы 18-45), 39 (выделы 1-5,9-11,15-23,27-31,34-36,38-42), 40 (выделы 1-33), 41 (выделы 1-17) урочища «Второвское» Второвского участкового лесничества Камешковского лесничества; лесные кварталы 49 (выделы 29-36), 50 (выделы 9-32), 51 (выделы 19-51), 52 (выделы 3,5,7,9,10,16,17), 53 (выделы 1-16,31,32) урочища «Владимирское» Второвского участкового лесничества Камешковского лесничества; лесной квартал 87 (выделы 1-44,50-55) урочища «Пенкинское» Второвского участкового лесничества Камешковского лесничества общей площадью 5764 га.

Сведения о характерных точках границ охотничьего угодья «Пенкинское» в системе координат WGS_84_UTM_ZONE_37N

№ п/п	Координата X	Координата У	Координата X	Координата У
	градусы, минуты, секунды		десятичные градусы	
1	56°17'55,56"	40°40'52,19"	56,298766	40,681165
2	56°17'22,79"	40°46'33,96"	56,289663	40,776101
3	56°16'14,52"	40°47'41,96"	56,270699	40,794988
4	56°17'9,80"	40°52'16,39"	56,286057	40,871219
5	56°16'42,58"	40°52'50,72"	56,278494	40,880755
6	56°16'1,11"	40°58'14,53"	56,266974	40,970703
7	56°15'30,05"	40°58'35,29"	56,258347	40,976470
8	56°14'54,14"	41°2'14,29"	56,248373	41,037303
9	56°9'3,75"	41°8'26,66"	56,151040	41,140738

10	56°9'42,22"	40°52'10,97"	56,161727	40,869715
11	56°9'51,93"	40°51'54,80"	56,164425	40,865222
12	56°9'55,47"	40°51'48,46"	56,165409	40,863462
13	56°11'47,53"	40°54'29,02"	56,196535	40,908060
14	56°12'37,06"	40°34'34,85"	56,210294	40,576348
15	56°13'52,53"	40°34'9,31"	56,231259	40,569252
16	56°13'51,17"	40°33'35,17"	56,230881	40,559771
17	56°18'1,31"	40°40'42,82"	56,300364	40,678562

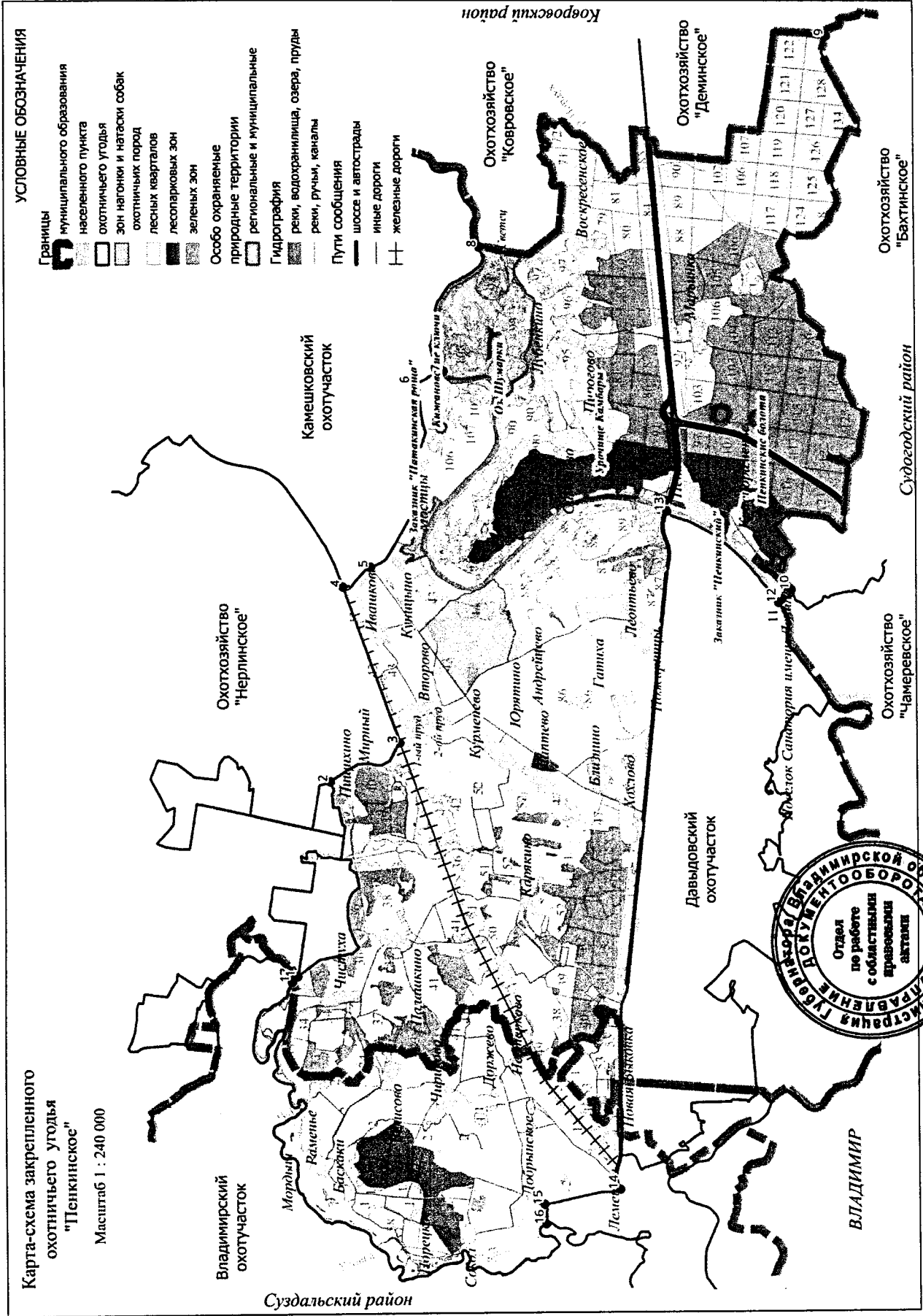

47. Мелеховский охотучасток.

Площадь 14,319 тыс.га.

Северная: От места пересечения автомобильной дороги 17 ОП МЗ 17 Н -365 «Сенинские Дворики-Шуя-Бельково-Суханиха» с автомобильной дорогой 17 ОП РЗ 17 К – 1 «Сенинские Дворики-Ковров-Шуя-Кинешма» в точке 1 на северо-восток по просёлочной дороге до с. Троицко-Никольское (точка 2), затем на восток по южной и восточной границе с. Троицко-Никольское, южной границе садовых участков до точки 3. От точки 3 на юго-восток по автомобильной дороге до переезда через Горьковскую железную дорогу, расположенного у въезда в микрорайон Заря в точке 4.

Восточная: От переезда через Горьковскую железную дорогу, расположенного у въезда в микрорайон Заря по этой железной дороге на юг до точки 5.

Южная: От точки 5 на юго-запад по прямой линии через точки 6,7,8,9,10 до урочища Аферново в точке 11. От урочища Аферново на юго-восток по прямой линии через точки 12,13,14,15,16,17 до места пересечения с автомобильной дорогой 17 ОП МЗ 17 Н – 4 Павловское-Эсино-Красный Маяк-Андреево-Тюрмеровка в точке 18 и далее на юго-запад по автомобильной дороге 17 ОП МЗ 17 Н – 4 Павловское-Эсино-Красный Маяк-Андреево-Тюрмеровка через д. Мордвины до п. Красный Октябрь (точка 19). От п. Красный Октябрь на запад по автомобильной дороге 17 ОП МЗ 17 Н – 40 Сенинские Дворики-Красный Октябрь-«Павловское-Тюрмеровка» через п. Красный Октябрь до д. Бедрино (точка 20).

Западная: От д. Бедрино по автомобильной дороге 17 ОП МЗ 17 Н – 4 Сенинские Дворики-Красный Октябрь-«Павловское-Тюрмеровка» на север через д. Макарово до д. Княгинино (точка 21). От д. Княгинино на запад по просёлочной дороге до р. Арга (точка 22), затем на север вниз по среднему течению р. Арга до моста через р. Арга, расположенного на автомобильной дороге М7 «Волга» в точке 23. От моста через р. Арга, расположенного на автомобильной дороге М7 «Волга» на восток по автомобильной дороге М7 «Волга» до моста через р. Нерехту, расположенного на автомобильной дороге М7 «Волга» в точке 24. От моста через р. Нерехту, расположенного на автомобильной дороге М7 «Волга» на север, вниз по среднему течению р. Нерехты до моста через р. Нерехту, расположенного на автомобильной дороге 17 ОП МЗ 17 Н - 365 «Сенинские Дворики-Шуя»-Бельково-Суханиха в точке 25, затем по автомобильной дороге 17 ОП МЗ 17 Н -365 «Сенинские Дворики-Шуя»-Бельково-Суханиха до места пересечения автомобильной дороги 17 ОП МЗ 17 Н -365 «Сенинские Дворики-Шуя»-Бельково-Суханиха с автомобильной дорогой 17 ОП РЗ 17 К – 1 Сенинские Дворики-Ковров-Шуя-Кинешма в точке 1.

К землям, земельным участкам, правовой режим которых не допускает осуществление видов деятельности в сфере охотничьего хозяйства и которые не подлежат включению в состав охотничьего угодья, относятся:

-территории следующих населенных пунктов: п. Первомайский, п. Мелехово, д. Заря, д. Бабурино, д. Новинки, д. Алексеевка, д. Ченцы, с. Иваново, д. Сенинские Дворики, п. Нерехта, с. Марьино, с. Крутово, д. Княгинино, д. Мордвины, п. Красный Октябрь, д. Бедрино, д. Макарово;

-территории следующих лесопарковых зон: лесопарковая зона Мелеховского участкового лесничества Ковровского лесничества, Ковровского участкового лесничества Ковровского лесничества.

**Сведения о характерных точках границ охотничьего угодья Мелеховский охотугодок
в системе координат WGS_84_UTM_ZONE_37N**

№ п/п	Координата X	Координата Y	Координата X	Координата Y
	градусы, минуты, секунды		десятичные градусы	
1	56°18'15,70"	41°16'41,94"	56,304360	41,278316
2	56°18'46,51"	41°18'30,74"	56,312920	41,308539
3	56°17'52,45"	41°23'22,31"	56,297902	41,389530
4	56°19'8,71"	41°20'34,37"	56,319087	41,342880
5	56° 11' 39.3"	41° 27' 52.5"	56,19426	41,46458
6	56° 11' 31.7"	41° 27' 24.8"	56,19215	41,45689
7	56° 11' 16.1"	41° 26' 18.8"	56,18781	41,43856
8	56° 11' 05.0"	41° 25' 36.1"	56,18471	41,42669
9	56° 10' 51.6"	41° 24' 42.9"	56,18099	41,41192
10	56° 10' 36.6"	41° 23' 44.1"	56,17683	41,39558
11	56° 10' 24.7"	41° 23' 01.9"	56,17354	41,38384
12	56° 09' 53.9"	41° 23' 18.4"	56,16498	41,38844
13	56° 09' 11.4"	41° 23' 37.9"	56,15316	41,39386
14	56° 08' 40.6"	41° 23' 57.3"	56,14462	41,39926
15	56° 08' 13.0"	41° 24' 11.0"	56,13696	41,40305
16	56° 07' 47.4"	41° 24' 27.6"	56,12985	41,40767
17	56° 07' 23.4"	41° 24' 40.3"	56,12318	41,41118
18	56° 07' 12.6"	41° 24' 46.9"	56,12017	41,41301
19	56°6'15,57"	41°22'56,69"	56,104326	41,382413
20	56°6'6,83"	41°21'5,05"	56,101897	41,351404
21	56°10'20,69"	41°18'36,65"	56,172414	41,310182
22	56°10'9,25"	41°17'48,09"	56,169236	41,296691
23	56°12'37,31"	41°17'7,53"	56,210363	41,285426
24	56°12'43,01"	41°19'15,21"	56,211947	41,320891
25	56° 18' 11.3"	41° 16' 05.9"	56,30314	41,26831

Карта-схема общедоступного охотничьего угодья "Мелховский охотучасток"
 Масштаб 1 : 160 000

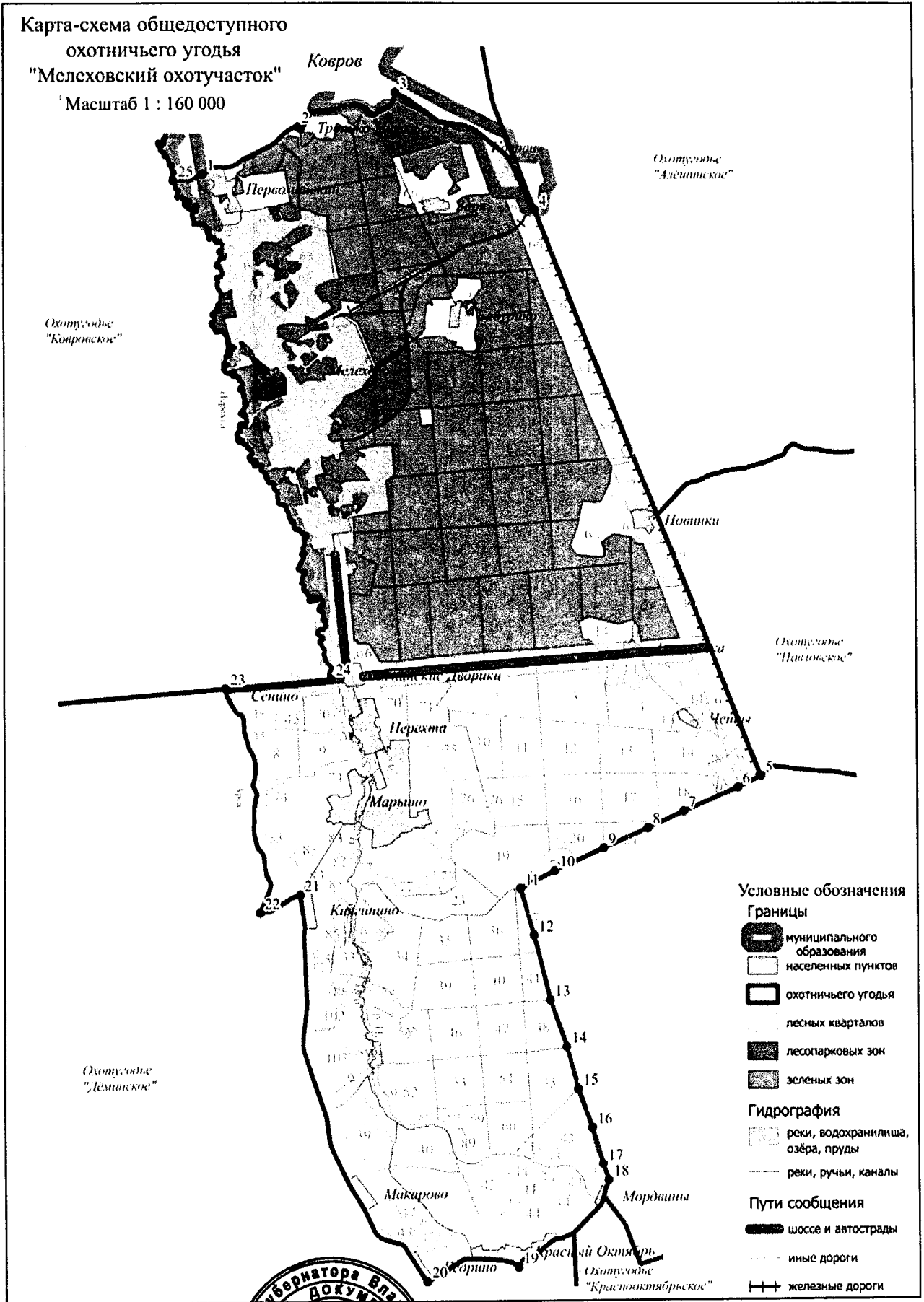

50. Охотхозяйство «Краснооктябрьское».

Площадь 21,033 тыс.га.

Северная: от места пересечения автомобильных дорог 17 ОП МЗ 17 Н – 40 «Сенинские Дворики - Красный Октябрь – «Павловское – Тюрмеровка» и 17 ОП МЗ 17 Н – 4 «Павловское - Эсино - Красный Маяк - Андреево – Тюрмеровка» в точке 1 на северо-восток по автомобильной дороге 17 ОП МЗ 17 Н – 4 «Павловское - Эсино - Красный Маяк - Андреево – Тюрмеровка» до д. Мордвины (точка 2), от д. Мордвины на юго-восток по прямой линии через д. Мордвины и точку 3 до точки 4. От точки 4 по прямой линии на северо-восток через точки 5,6,7,8,9,10,11,12,13 до места пересечения прямой линии с Горьковской железной дорогой (участок Ковров – Муром) в точке 14.

Восточная: от места пересечения прямой линии с Горьковской железной дорогой (участок Ковров – Муром) в точке 14 на юго-восток по Горьковской железной дороге (участок Ковров – Муром) до д. Денисовка (точка 15). От д. Денисовка на восток по проселочной дороге через с. Алексеевское и далее по проселочной дороге между с. Алексеевское и д. Ясные Зори через точки 16,17 до административной границы Вязниковского района (точка 18) и далее на юг по административной границе Вязниковского района до юго-восточного угла лесного квартала 109 Качаловского участкового лесничества Селивановского лесничества (точка 19).

Южная: от юго-восточного угла лесного квартала 109 Качаловского участкового лесничества Селивановского лесничества на запад по административной границе Селивановского района, далее по административной границе Судогодского района до места пересечения с автомобильной дорогой 17 ОП МЗ 17 Н – 4 «Павловское - Эсино - Красный Маяк - Андреево – Тюрмеровка» в точке 20.

Западная: от места пересечения автомобильной дороги 17 ОП МЗ 17 Н – 4 «Павловское - Эсино - Красный Маяк - Андреево – Тюрмеровка» с административной границей Судогодского района на север по автомобильной дороге 17 ОП МЗ 17 Н – 4 «Павловское - Эсино - Красный Маяк - Андреево – Тюрмеровка» до места пересечения автомобильных дорог 17 ОП МЗ 17 Н – 40 «Сенинские Дворики - Красный Октябрь – «Павловское – Тюрмеровка» и 17 ОП МЗ 17 Н – 4 «Павловское - Эсино - Красный Маяк - Андреево – Тюрмеровка» в точке 1.

К землям, земельным участкам, правовой режим которых не допускает осуществление видов деятельности в сфере охотничьего хозяйства и которые не подлежат включению в состав охотничьего угодья, относятся:

-территории следующих населенных пунктов: д. Мордвины, с. Смолино, п. Красный Маяк, д. Уваровка, д. Шевинская, д. Новоберезово, д. Аксениха, д. Подлесная Андреевка, п. Восход, д. Отруб, д. Денисовка, с. Алексеевское;

- территории следующих особо охраняемых территорий: памятник природы регионального значения «Географические культуры сосны».

Примечание: к зеленым зонам относятся следующие участки лесного фонда лесной квартал 64 (выдела 3-49) Красномаяковского участкового лесничества Ковровского лесничества общей площадью 104 га.

Сведения о характерных точках границ охотничьего угодья «Краснооктябрьское» в системе координат WGS_84_UTM_ZONE_37N

№ п/п	Координата X	Координата Y	Координата X	Координата Y
	градусы, минуты, секунды		десятичные градусы	
1	56°6'37,78"	41°24'3,68"	56,110494	41,401023
2	56° 07' 12.6"	41° 24' 46.9"	56,12017	41,41301
3	56° 06' 42.8"	41° 25' 05.8"	56,11190	41,41827
4	56° 06' 17.0"	41° 25' 23.2"	56,10472	41,42310
5	56° 06' 21.7"	41° 25' 51.7"	56,10602	41,43102
6	56° 06' 27.1"	41° 26' 23.9"	56,10752	41,43997
7	56° 06' 31.8"	41° 26' 55.1"	56,10884	41,44863
8	56° 06' 36.9"	41° 27' 26.6"	56,11025	41,45738
9	56° 06' 42.1"	41° 27' 55.5"	56,11168	41,46542
10	56° 06' 47.8"	41° 28' 32.4"	56,11328	41,47566
11	56° 07' 01.6"	41° 29' 37.2"	56,11711	41,49366
12	56° 07' 05.7"	41° 29' 56.7"	56,11825	41,49909
13	56° 07' 11.6"	41° 30' 34.0"	56,11988	41,50943
14	56° 07' 16.3"	41° 31' 00.7"	56,12119	41,51687
15	56°6'11,92"	41°31'46,36"	56,103311	41,529545
16	56°6'11,52"	41°33'21,55"	56,103199	41,555986
17	56°6'29,12"	41°33'28,46"	56,108088	41,557907
18	56°6'39,04"	41°35'20,83"	56,110846	41,589119
19	56°1'43,77"	41°45'26,95"	56,028825	41,757485
20	56°1'16,04"	41°20'14,22"	56,021122	41,337284

53. Охотхозяйство «Павловское».

Площадь 13,834 тыс.га.

Северная: От железнодорожного переезда у д. Новинки (точка 1) на северо-восток по просёлочной дороге до д. Шиловское (точка 2). От д. Шиловское на восток по грунтовой дороге между д. Шиловское и ур. Сельцо до места пересечения грунтовой дороги между д. Шиловское и ур. Сельцо с западной границей лесного квартала 16 Эсинского участкового лесничества Ковровского лесничества (точка 3), затем на восток по грунтовой дороге между д. Шиловское и ур. Сельцо через лесные квартала. 16, 17, 18, 19 Эсинского участкового лесничества Ковровского лесничества до места пересечения грунтовой дороги между д. Шиловское и ур. Сельцо с грунтовой дорогой между с. Павловское и ур. Сельцо в точке 4 и далее на северо-восток по грунтовой дороге между с. Павловское и ур. Сельцо до ур. Сельцо (точка 5). От ур. Сельцо на восток по просёлочной дороге между ур. Сельцо и д. Костюнино до административной границы Вязниковского района (точка 6), далее по границе Вязниковского района до северо-восточного угла лесного квартала 69 Эсинского участкового лесничества Ковровского лесничества (точка 7).

Восточная: От северо-восточного угла лесного квартала 69 Эсинского участкового лесничества Ковровского лесничества на юг по административной границе Вязниковского района до места пересечения административной границы Вязниковского района с просёлочной дорогой между с. Алексеевское и д. Ясные Зори в точке 8.

Южная: От места пересечения административной границы Вязниковского района с просёлочной дорогой между с. Алексеевское и д. Ясные Зори на запад по просёлочной дороге между с. Алексеевское и д. Ясные Зори до с. Алексеевское (точка 9). От с. Алексеевское на запад по просёлочной дороге между с. Алексеевское и д. Денисовка через д. Денисовка до места пересечения просёлочной дороги с Горьковской железной дорогой (участок Ковров-Муром) в точке 10.

Западная: От места пересечения просёлочной дороги с Горьковской железной дорогой (участок Ковров-Муром) на север по Горьковской железной дороге (участок Ковров-Муром) до точки 11, затем по прямой линии на северо-восток до точки 12 и далее на северо-восток по прямой линии через точку 13 до точки 14 на автомобильной дороге 17 ОП МЗ 17 Н – 5 Павловское-Красная Горбатка-Мальшево. От точки 14 пересекая автомобильную дорогу 17 ОП МЗ 17 Н – 5 Павловское-Красная Горбатка-Мальшево, по прямой линии на северо-восток, через точки 15,16,17,18 до точки 19. От точки 19 на северо-запад по прямой линии через точки 20,21,22,23,24,25 до точки 26. От точки 26 на северо-запад по прямой линии через точки 27,28,29 до точки 30. От точки 30, пересекая автомобильную дорогу 17 ОП МЗ 17 Н – 4 Сенинские Дворики-Красный Октябрь-«Павловское-Тюрмеровка» на юго-запад по прямой линии, до пересечения с Горьковской железной дорогой (участок Ковров-Муром) в точке 31. От точки 31 на север по Горьковской железной дороге (участок Ковров-Муром) до железнодорожного переезда у д. Новинки (точка 1).

К землям, земельным участкам, правовой режим которых не допускает осуществление видов деятельности в сфере охотничьего хозяйства и которые не подлежат включению в состав охотничьего угодья, относятся:

-территории следующих населенных пунктов: с. Павловское, с. Алексеевское, д. Денисовка, д. Плохово, с. Новое, д. Щиброво, д. Серково, д. Костюнино.

Сведения о характерных точках границ охотничьего угодья «Павловское» в системе координат WGS_84_UTM_ZONE_37N

№ п/п	Координата X	Координата Y	Координата X	Координата Y
	градусы, минуты, секунды		десятичные градусы	
1	56°14'31,56"	41°25'48,37"	56,242099	41,430102
2	56°15'1,57"	41°27'31,29"	56,250437	41,458690
3	56°15'13,61"	41°28'24,43"	56,253782	41,473452
4	56°15'36,95"	41°31'3,86"	56,260263	41,517739
5	56°15'43,72"	41°32'34,72"	56,262144	41,542978
6	56°15'37,03"	41°33'11,86"	56,260285	41,553294
7	56°13'42,34"	41°41'45,48"	56,228427	41,695966
8	56°6'39,26"	41°35'20,58"	56,110904	41,589049
9	56°6'11,34"	41°33'21,07"	56,103150	41,555851
10	56°6'11,98"	41°31'46,72"	56,103326	41,529645
11	56° 07' 16.3"	41° 31' 00.7"	56,12119	41,51687
12	56° 07' 17.5"	41° 31' 06.3"	56,12152	41,51841
13	56° 07' 45.4"	41° 31' 11.9"	56,12929	41,51998
14	56° 08' 17.5"	41° 31' 15.5"	56,13819	41,52098
15	56° 08' 26.3"	41° 31' 16.5"	56,14064	41,52126
16	56° 08' 41.7"	41° 31' 18.3"	56,14491	41,52175
17	56° 08' 55.3"	41° 31' 19.9"	56,14871	41,52218
18	56° 09' 15.1"	41° 31' 27.7"	56,15420	41,52435
19	56° 09' 42.2"	41° 31' 33.0"	56,16171	41,52584
20	56° 10' 08.8"	41° 31' 02.5"	56,16911	41,51736
21	56° 10' 18.6"	41° 30' 55.6"	56,17184	41,51545
22	56° 10' 42.5"	41° 30' 41.7"	56,17847	41,51157
23	56° 11' 02.6"	41° 30' 26.2"	56,18407	41,50727
24	56° 11' 11.2"	41° 30' 19.9"	56,18646	41,50553
25	56° 11' 29.3"	41° 30' 04.3"	56,19148	41,50118
26	56° 11' 38.7"	41° 29' 57.3"	56,19408	41,49924
27	56° 11' 42.4"	41° 29' 17.1"	56,19510	41,48809
28	56° 11' 42.5"	41° 29' 04.0"	56,19514	41,48443
29	56° 11' 43.9"	41° 28' 36.3"	56,19552	41,47675
30	56° 11' 46.0"	41° 28' 07.3"	56,19610	41,46870
31	56° 11' 39.3"	41° 27' 52.5"	56,19426	41,46458

Карта-схема закрепленного
охотничьего угодья
"Павловское"
Масштаб 1 : 160 000

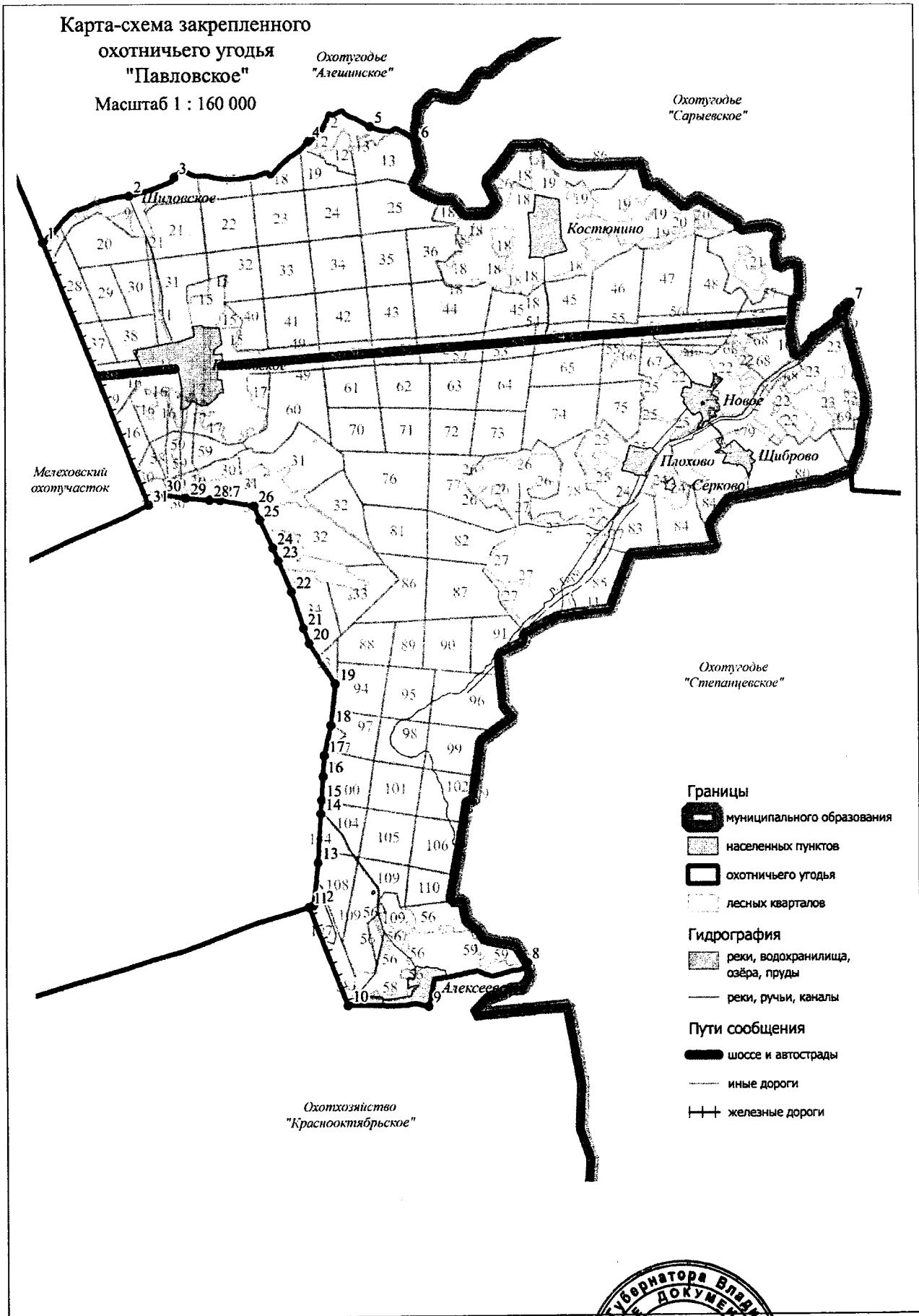

- Границы**
- муниципального образования
 - населенных пунктов
 - охотничьего угодья
 - лесных кварталов
- Гидрография**
- реки, водохранилища, озёра, пруды
 - реки, ручьи, каналы
- Пути сообщения**
- шоссе и автострады
 - иные дороги
 - железные дороги



79. Охотхозяйство «Петушинское».

Площадь 19,774 тыс.га.

Северная: от д. Норкино (точка 1) на восток по проселочной дороге через урочище Рутилов дол (точка 2) по южной окраине д. Неугодово и далее до р. Пекши (точка 3), затем вниз по р. Пекше до автомобильного моста д. Ларионово на автомобильной дороге 17 ОП МЗ 17 Н – 517 «Ларионово – Пахомово» (точка 4), затем на северо-восток по автомобильной дороге 17 ОП МЗ 17 Н – 517 «Ларионово – Пахомово» до моста через р. Нергель у д. Подвязново в точке 5 и далее на восток по прямой до северо-западного угла лесного квартала 33 Болдинского участкового лесничества Зареченского лесничества (точка 6), далее по северным границам лесных кварталов 33, 34, 35, 36 Болдинского участкового лесничества Зареченского лесничества до северо-восточного угла лесного квартала 36 Болдинского участкового лесничества Зареченского лесничества (точка 7).

Восточная: от северо-восточного угла лесного квартала 36 Болдинского участкового лесничества Зареченского лесничества на юг по административной границе Собинского района до места пересечения с Горьковской железной дорогой (участок Владимир – Петушки) в точке 8.

Южная: от места пересечения Горьковской железной дороги (участок Владимир – Петушки) с административной границей Собинского района на запад по Горьковской железной дороге (участок Владимир – Петушки) до р. Пекши (точка 9), затем вниз по среднему течению р. Пекши до места впадения в р. Клязьму в точке 10 и далее вверх по среднему течению р. Клязьмы до устья р. Ольховки (точка 11).

Западная: от устья р. Ольховки на север по р. Ольховка, до впадения в нее мелиоративного канала в точке 12 далее на северо-запад по каналу до пересечения с проселочной дорогой в точке 13, по проселочной дороге пересекая Московскую железную дорогу (участок Покров – Леоново) в точке 14 через д. Леоново до д. Новое Аннино (точка 15). От д. Новое Аннино на восток по автомобильной дороге М - 7 «Волга» Москва - Владимир - Нижний Новгород – Казань» до р. Большая Липна (точка 16), затем на север вверх по течению р. Большая Липна до места впадения в нее р. Березовки в точке 17 и вверх по среднему течению р. Березовки до моста через р. Березовку в д. Ильинки в точке 18. От моста через р. Березовку в д. Ильинки по автомобильной дороге 17 ОП МЗ 17 Н – 511 «Евдокимцево – Ильинки» до восточной границы д. Евдокимцево (точка 19). От восточной границы д. Евдокимцево в точке 19 на северо-восток по прямой линии, по заросшей лесной дороге через точки 20,21,22 до точки 23, далее на северо-восток, по лесной дороге, проходящей вдоль южной границы лесного квартала 83 Петушинского участкового лесничества Заречного лесничества до юго-западного угла лесного квартала 84 Петушинского участкового лесничества Заречного лесничества в точке 24, затем на север вдоль по западной границе лесного квартала 84 Петушинского участкового лесничества Заречного лесничества до северо-западного угла лесного квартала 84 Петушинского участкового лесничества Заречного лесничества. От северо-западного угла лесного квартала 84 Петушинского участкового лесничества Заречного лесничества на север, по лесной дороге до места пересечения с ручьём Ласка в точке 25 и далее на север по прямой линии через точки 26,27 до юго-западного угла д. Норкино. Через д. Норкино до ее восточной границы (точка 1).

К землям, земельным участкам, правовой режим которых не допускает осуществление видов деятельности в сфере охотничьего хозяйства и которые не подлежат включению в состав охотничьего угодья, относятся:

-территории следующих населенных пунктов: д. Леоново, г. Петушки, д. Старые Петушки, д. Молодилово, д. Волосово, д. Аксеново, г. Костерево, д. Липня, д. Кукушкино, д. Новинки, д. Аббакумово, д. Желтухино, д. Михейцево, п. Труд, д. Ильинки, д. Евдокимцево, д. Норкино, д. Неугодово, д. Ларионово, д. Волково, д. Рошино, д. Пески, д. Филатьево, д. Близнецы, д. Лопыри, д. Бабанино, д. Болдино, п. Болдино, д. Пекша, д. Черкасово, д. Елисейково, д. Таратино;

-территории следующих лесопарковых зон: лесопарковая зона Петушинского участкового лесничества Заречного лесничества, Заречного участкового лесничества Заречного лесничества, Болдинского участкового лесничества Заречного лесничества.

Примечание: к зеленым зонам относятся следующие участки лесного фонда лесные кварталы 21, 20 (выделы 12-14, 16-30), 22 (выделы 18-23, 25-50, 52), 23 (выделы 13-47) урочища «Липенское» Пекшинского участкового лесничества Заречного лесничества, лесные кварталы 47 (выделы 14-48, 75-77), 48 (выделы 16-28, 31), 49 (выделы 11, 20, 21, 23), 54 (выделы 1-11, 13, 17-22, 62) урочища «Клязьменское» Клязьменского участкового лесничества Заречного лесничества, общей площадью 402 га.

Сведения о характерных точках границ охотничьего угодья «Петушинское» в системе координат WGS_84_UTM_ZONE_37N

№ п/п	Координата X	Координата Y	Координата X	Координата Y
	градусы, минуты, секунды		десятичные градусы	
1	56°2'24,42"	39°32'8,44"	56,040117	39,535678
2	56°3'8,52"	39°36'58,32"	56,052367	39,616199
3	56°3'10,37"	39°34'15,99"	56,052882	39,571107
4	56°1'41,98"	39°38'31,51"	56,028327	39,642086
5	56°3'17,58"	39°41'41,27"	56,054883	39,694798
6	56°3'12,85"	39°42'50,11"	56,053569	39,713919
7	56°3'23,57"	39°48'27,28"	56,056547	39,807577
8	55°58'11,50"	39°49'50,81"	55,969862	39,830779
9	55°56'55,59"	39°42'49,04"	55,948776	39,713622
10	55°53'36,60"	39°40'17,07"	55,893499	39,671409
11	55°54'12,08"	39°23'58,17"	55,903355	39,399493
12	55°54'15,03"	39°23'54,64"	55,904176	39,398512
13	55°54'29,74"	39°24'1,08"	55,908261	39,400300
14	55°55'6,51"	39°23'46,45"	55,918475	39,396235
15	55°55'58,11"	39°23'31,66"	55,932809	39,392126
16	55°57'25,14"	39°37'55,25"	55,956984	39,632014
17	56°0'42,97"	39°34'28,97"	56,011937	39,574713
18	56°0'41,71"	39°32'51,87"	56,011586	39,547741
19	56°00'607"	39°31'160"	56,16861	39,56111
20	56°00'702"	39°31'363"	56,195	39,6175
21	56°00'990"	39°31'757"	56,275	39,72694
22	56°01'078"	39°31'825"	56,03833	39,74583
23	56°01'291"	39°32'330"	56,0975	39,625
24	56°01'408"	39°32'598"	56,13	39,69944
25	56°01'775"	39°32'416"	56,23194	39,64889
26	56°01'832"	39°32'366"	56,24778	39,635
27	56°02'054"	39°32'272"	56,04833	39,60889

81. Охотхозяйство «Владимирское».

Площадь 29,946 тыс.га.

Северная: от места пересечения административной границы Кольчугинского района с юго-западным углом лесного квартала 24 Воспушинского участкового лесничества Зареченского лесничества в точке 1 на восток по административной границе Кольчугинского района до р. Пекши (точка 2).

Восточная: от места пересечения р. Пекши с административной границей Кольчугинского района вниз по р. Пекше до д. Неугодово (точка 3), огибая д. Неугодово по южной границе до проселочной дороги (точка 4). Далее на юго-запад по проселочной дороге на ур. Красики, далее по ур. Рутилов дол через точки 5-7 к южной оконечности д. Норкино (точка 8). От юго-западного угла д. Норкино на юг по прямой линии через точки 9,10 до места пересечения с ручьём Ласка в точке 11, далее, пересекая ручей Ласка, по лесной дороге на юг до северо-восточного угла лесного квартала 83 Петушинского участкового лесничества Заречного лесничества. От северо-восточного лесного квартала 83 Петушинского участкового лесничества Заречного лесничества на юг вдоль по восточной границе лесного квартала 83 Петушинского участкового лесничества Заречного лесничества до юго-восточного угла лесного квартала 83 Петушинского участкового лесничества Заречного лесничества в точке 12, затем на юго-запад по лесной дороге, проходящей вдоль южной границы лесного квартала 83 Петушинского участкового лесничества Заречного лесничества до точки 13, и далее на юго-запад по прямой линии, по заросшей лесной дороге через точки 14,15,16 до восточной границы д. Евдокимцево в точке 17. От д. Евдокимцево по автомобильной дороге 17 ОП МЗ 17 Н – 476 «Петушки - Воспушка - Рождество – Караваево» до д. Кибирево (точка 18). От д. Кибирево по проселочной дороге через д. Грибово, д. Старое Аннино, д. Новое Аннино до автомобильной дороги М - 7 «Волга» Москва - Владимир - Нижний Новгород – Казань» (точка 19).

Южная: от д. Новое Аннино на запад по автомобильной дороге М - 7 «Волга» Москва - Владимир - Нижний Новгород – Казань» до 108 км (юго-западный угол лесного квартала 121 Покровского участкового лесничества Заречного лесничества) (точка 20).

Западная: от 108 километра автомобильной дороги М - 7 «Волга» Москва - Владимир - Нижний Новгород – Казань» на север по западным просекам лесных кварталов 121, 113, 109 Костинского участкового лесничества Заречного лесничества по северной границе лесного квартала 109 и по западным границам лесных кварталов 106, 105, по северным границам лесных кварталов 105, 100, 94 далее на север до восточного угла лесного квартала 91 Костинского участкового лесничества Заречного лесничества по южной границе лесного квартала 91, по западной и северной границам лесного квартала 91, по западной границе лесного квартала 88 по южной границе лесного квартала 78, по восточной, южной и западной границам лесного квартала 87 по западным границам лесных кварталов 77, 64, 49 Костинского участкового лесничества Заречного лесничества до р. Кучебищ (точка 21). Далее вверх по р. Кучебищ до точки 22 от точки 22 по прямой до юго-восточного угла лесного квартала 41 Костинского участкового лесничества Заречного лесничества (точка 23), далее по восточным границам лесных кварталов 41, 29, 26 Костинского участкового лесничества Заречного лесничества и по электронному треку на северо-запад до р. Вольги (точка 24), далее вверх по р. Вольге до устья руч. Бухоновка (точка 25), вверх по течению руч. Бухоновка через точку 26 на опушке лесного квартала 6 урочища НЭБ Вольгинского участкового лесничества Зареченского лесничества, далее вверх по течению руч. Бухоновка

до пересечения с лесной дорогой, проходящей через лесной квартал 26 Воспушинского участкового лесничества Заречного лесничества в точке 27, по дороге до лесного квартала 26 (точка 28) далее по западной границе лесного квартала 26 и по южным границам лесных кварталов 25, 24 Воспушинского участкового лесничества Заречного лесничества до пересечения с административной границей Кольчугинского района в точке 1.

К землям, земельным участкам, правовой режим которых не допускает осуществление видов деятельности в сфере охотничьего хозяйства и которые не подлежат включению в состав охотничьего угодья, относятся:

-территории следующих населенных пунктов: д. Старое Семенково, д. Новые Омутыши, д. Костино, д. Попиново, д. Чуприяново, д. Новый Спас, д.Жары, д. Колобродово, д. Летово, д. Веселово, д.Свинцово, д. Воспушка, д. Старое Стенино, д. Рождество, д. Назарово, д. Караваево, д. Калинино, д. Туйково, д.Поляны, д. Костенево, д. Неугодово, д. Норкино, д. Кобяки, д. Ермолино, д. Становцово, д. Кибирево, д. Грибово, д. Старое Аннино, д. Новое Аннино, д. Горюшка;

-территории следующих лесопарковых зон: лесопарковая зона Костинского участкового лесничества Заречного лесничества, лесопарковая зона Воспушинского участкового лесничества Заречного лесничества.

Примечание: к зеленым зонам относятся следующие участки лесного фонда лесные кварталы 29, 31 (выделы 1-16, 22, 24, 26) урочища «Клязьменское» Клязьменского участкового лесничества Заречного лесничества, общей площадью 63 га.

Сведения о характерных точках границ охотничьего угодья «Владимирское» в системе координат WGS 84 UTM ZONE 37N

№ п/п	Координата X	Координата Y	Координата X	Координата Y
	градусы, минуты, секунды		десятичные градусы	
1	56°5'45,28"	39°19'36,41"	56,095912	39,326780
2	56°8'59,50"	39°30'59,18"	56,149862	39,516440
3	56°3'8,27"	39°36'58,61"	56,052297	39,616280
4	56°3'5,14"	39°36'40,97"	56,051427	39,611381
5	56°2'46,99"	39°35'36,52"	56,046387	39,593477
6	56°2'45,88"	39°34'40,73"	56,046078	39,577980
7	56°3'10,66"	39°34'15,86"	56,052960	39,571072
8	56°2'12,48"	39°32'12,46"	56,036801	39,536796
9	56°02'054"	39°32'272"	56,04833	39,60889
10	56°01'832"	39°32'366"	56,24778	39,635
11	56°01'775"	39°32'416"	56,23194	39,64889
12	56°01'408"	39°32'598"	56,13	39,69944
13	56°01'291"	39°32'330"	56,0975	39,625
14	56°01'078"	39°31'825"	56,03833	39,74583
15	56°00'990"	39°31'757"	56,275	39,72694
16	56°00'702"	39°31'363"	56,195	39,6175
17	56°00'607"	39°31'160"	56,16861	39,56111
18	55°55'59,35"	39°23'49,19"	55,933153	39,396997
19	55°55'28,48"	39°16'8,03"	55,924577	39,268896
20	56°0'53,16"	39°15'30,39"	56,014768	39,258441
21	56°1'0,38"	39°16'17,49"	56,016772	39,271526
22	56°1'5,28"	39°16'14,93"	56,018133	39,270814
23	56°2'35,96"	39°14'31,41"	56,043322	39,242059
24	56°4'47,10"	39°17'8,99"	56,079749	39,285831
25	56°5'21,90"	39°20'56,27"	56,089418	39,348963
26	56°5'39,90"	39°21'48,03"	56,094417	39,363343
27	56°5'40,81"	39°21'49,25"	56,094670	39,363681

Карта-схема закрепленного
охотничьего угодья
"Владимирское"
Масштаб 1 : 220 000

Кольчугинский район

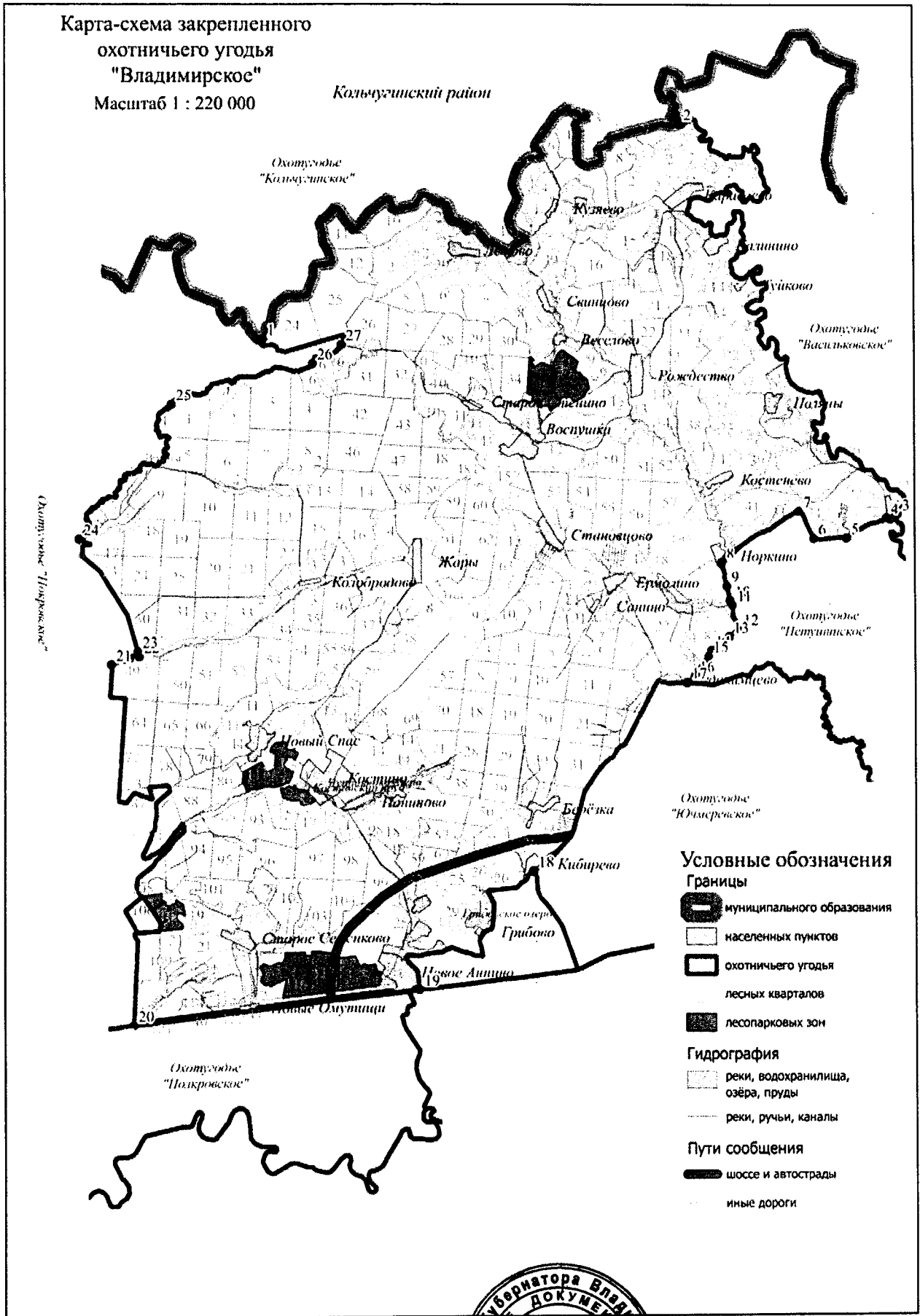

83. Охотхозяйство «Покровское».

Площадь 16,660 тыс.га.

Северная: от северо-восточного угла квартала 37 Новоселовского участкового лесничества Киржачского лесничества (точка 1) на юг по восточной границе лесного квартала 37 и далее на восток по северным границам кварталов 38, 39 Новоселовского участкового лесничества Киржачского лесничества до места пересечения с административной границей Петушинского района в точке 2. Далее на северо-восток по административной границе Петушинского района до северо-восточного угла лесного квартала 32 Новоселовского участкового лесничества Киржачского лесничества (место пересечения административных границ Киржачского, Кольчугинского и Петушинского районов) (точка 3), затем на восток по административной границе Кольчугинского района до западной границы лесного квартала 24 Воспушинского участкового лесничества Заречного лесничества (точка 4), далее по южным границам лесных кварталов 24, 25 до западной границы лесного квартала 26 Воспушинского участкового лесничества Заречного лесничества (точка 5).

Восточная: от места стыка южной границы лесного квартала 25 и западной границы лесного квартала 26 по западной границе лесного квартала 26 Воспушинского участкового лесничества Заречного лесничества до пересечения с лесной дорогой, проходящей через лесной квартал 26 Воспушинского участкового лесничества Заречного лесничества в точке 6. По лесной дороге на юго-запад до опушки лесного квартала 6 урочища НЭБ Вольгинского участкового лесничества Зареченского лесничества (точка 7), далее по опушкам лесного квартала 6 урочища НЭБ Вольгинского участкового лесничества Зареченского лесничества до пересечения с руч. Бухоновка, далее вниз по течению руч. Бухоновка через точку 8, до впадения в р. Вольгу в точке 9. Далее на юго-запад вниз по среднему течению р. Вольги, до точки 10 затем электронному треку до северного угла лесного квартала 26 Костинского участкового лесничества Заречного лесничества (точка 11), далее по восточным границам лесных кварталов 26, 29, 41 Костинского участкового лесничества Заречного лесничества и по прямой до р. Кучебищ (точка 12). Затем на запад, вниз по р. Кучебищ до северо-восточного угла лесного квартала 48 Костинского участкового лесничества Заречного лесничества (точка 13) и далее по восточным границам лесных кварталов 48, 63, 76, по западной, южной и восточной границе лесного квартала 87 Костинского участкового лесничества Заречного лесничества по южной границе лесного квартала 78 до северного угла лесного квартала 88 по западной границе лесного квартала 88 до северо-восточного угла лесного квартала 91. Далее по северной, восточной и южной границе лесного квартала 91 до восточного угла лесного квартала 91, затем на юго-юго-восток до северной границы лесного квартала 94 далее на запад по северным границам лесных кварталов 94, 100, 105, затем по восточным границам лесных кварталов 4 и 5 урочища Завода биопрепаратов Вольгинского участкового лесничества Заречного лесничества до северо-восточного угла лесного квартала 108 Костинского участкового лесничества Заречного лесничества, далее по восточным границам лесных кварталов 108, 112, 120 до юго-восточного угла лесного квартала 120 Костинского участкового лесничества Заречного лесничества (точка 14).

Южная: от юго-восточного угла лесного квартала 120 Костинского участкового лесничества Заречного лесничества на запад по южным границам кварталов 120, 119 Костинского участкового лесничества Заречного лесничества, далее по западной и северной границе лесного квартала 119, по восточным границам лесных кварталов 111, 107 Костинского участкового лесничества Заречного лесничества, далее на запад по северным границам

лесных кварталов 78, 77, 76 Покровского участкового лесничества Заречного лесничества, по восточным границам лесных кварталов 70, 61, 55 Покровского участкового лесничества Заречного лесничества, по северным границам лесных кварталов 55, 54, 53, 51, по восточной границе лесного квартала 48 Покровского участкового лесничества Заречного лесничества до автомобильной дороги 17 ОП РЗ 17 К – 11 «Покров - Новоселово – Киржач» (точка 15), на запад по автомобильной дороге до моста через р. Шередарь (точка 16).

Западная: от моста через р. Шередарь на автомобильной дороге 17 ОП РЗ 17 К – 11 «Покров - Новоселово – Киржач» вверх по среднему течению р. Шередарь до пересечения с административной границей Киржачского района в точке 17, далее на северо-восток по административной границе Киржачского района до лесного квартала 40 Новоселовского участкового лесничества Киржачского лесничества (точка 18), далее по западным границам лесных кварталов 40, 37 Новоселовского участкового лесничества Киржачского лесничества до северо-восточного угла квартала 37 Новоселовского участкового лесничества Киржачского лесничества (точка 1).

К землям, земельным участкам, правовой режим которых не допускает осуществление видов деятельности в сфере охотничьего хозяйства и которые не подлежат включению в состав охотничьего угодья, относятся:

-территории следующих населенных пунктов: д. Кошелево, д. Русаново, д. Ирошниково, д. Степаново, д. Телешово, д. Кикино, д. Мячиково, д. Крюки, д. Абросово, д. Ефимцево, д. Головино, д. Вялово, д. Перново, д. Еськино, пгт. Вольгинский, д. Иваново, д. Филимоново.

Сведения о характерных точках границ охотничьего угодья «Покровское» в системе координат WGS_84_UTM_ZONE_37N

№ п/п	Координата X	Координата Y	Координата X	Координата Y
	градусы, минуты, секунды		десятичные градусы	
1	56°6'11,78"	39°7'7,61"	56,103272	39,118780
2	56°5'45,36"	39°10'2,55"	56,095932	39,167376
3	56°7'47,02"	39°12'4,77"	56,129726	39,201326
4	56°5'45,28"	39°19'36,41"	56,095912	39,326780
5	56°5'48,90"	39°21'49,59"	56,096916	39,363775
6	56°5'40,81"	39°21'49,25"	56,094670	39,363681
7	56°5'39,90"	39°21'48,03"	56,094417	39,363343
8	56°5'21,94"	39°20'56,33"	56,089428	39,348979
9	56°4'47,10"	39°17'8,99"	56,079749	39,285831
10	56°2'35,96"	39°14'31,41"	56,043322	39,242059
11	56°2'27,70"	39°14'36,63"	56,041027	39,243509
12	56°1'0,35"	39°16'18,05"	56,016764	39,271680
13	56°0'52,93"	39°15'30,66"	56,014704	39,258517
14	55°55'28,58"	39°16'7,81"	55,924607	39,268835
15	55°58'31,96"	39°7'14,65"	55,975546	39,120737
16	55°58'24,57"	39°8'42,02"	55,973491	39,145006
17	56°3'8,10"	39°4'54,64"	56,052250	39,081844
18	56°3'47,82"	39°5'18,49"	56,063284	39,088470

Карта-схема закрепленного охотничьего угодья "Покровское"

Масштаб 1 : 170 000

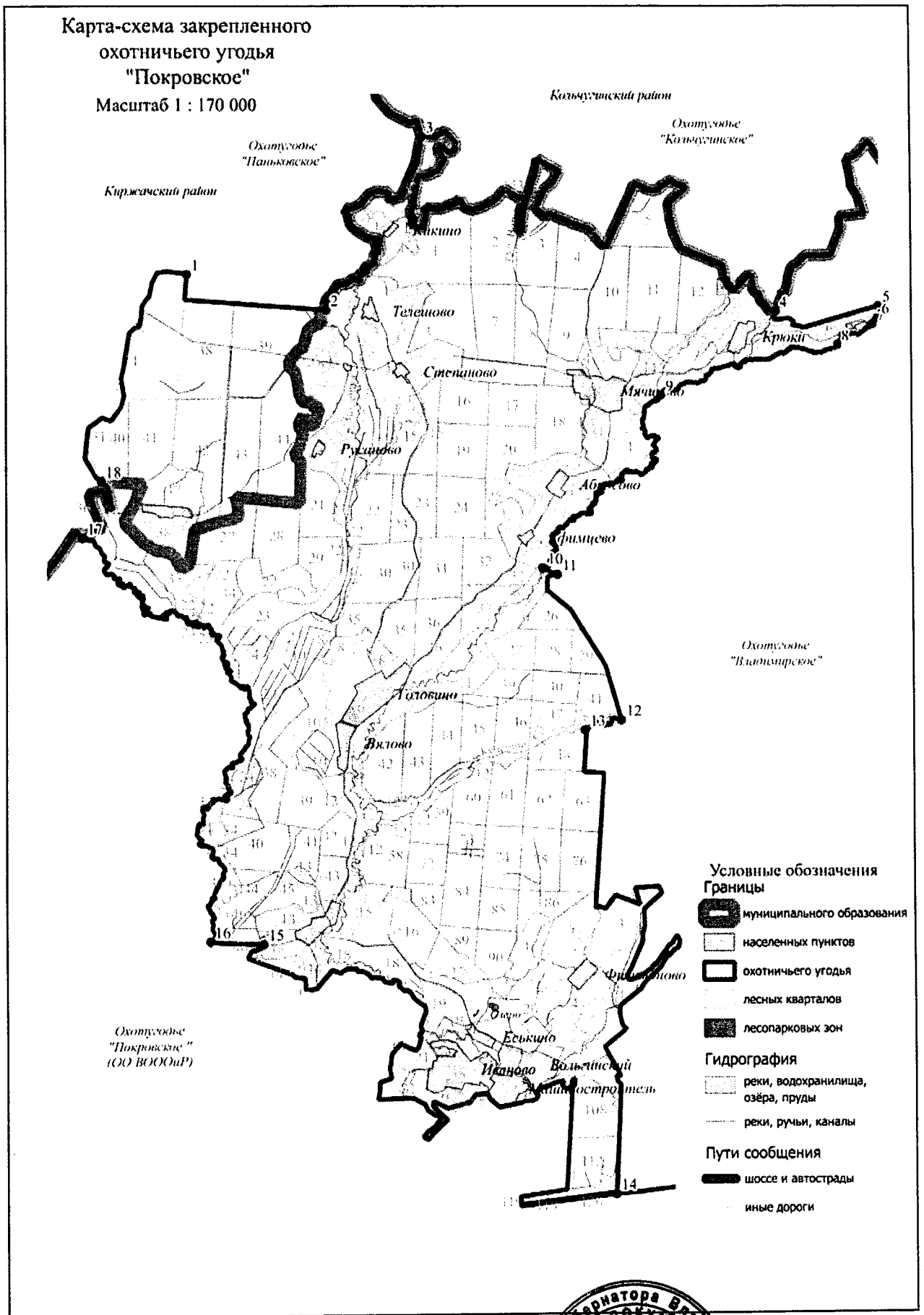

- Условные обозначения**
- Границы**
- муниципального образования
 - населенных пунктов
 - охотничьего угодья
 - лесных кварталов
 - лесопарковых зон
- Гидрография**
- реки, водохранилища, озёра, пруды
 - реки, ручьи, каналы
- Пути сообщения**
- шоссе и автодороги
 - иные дороги



от 17.04.2026 № 61

116. Владимирский охотучасток.

Площадь 47,093 тыс.га.

Северная: От с. Обращиха (точка 1) по автомобильной дороге 17 ОП РЗ 17 А – 1 Владимир – Юрьев-Польский – Переславль-Залесский через с. Старый Двор до места пересечения с автомобильной дорогой 17 ОП МЗ 17 Н – 66 «Владимир – Иваново» – Гнездилово – Туртино – Старый Двор в точке 2. От с. Старый Двор на северо-восток по автомобильной дороге 17 ОП МЗ 17 Н – 66 «Владимир-Иваново»-Гнездилово-Туртино-Старый Двор через с. Тарбаево до с. Туртино (точка 3). От с. Туртино на восток по просёлочной дороге через с. Федоровское до автомобильной дороги 17 ОП МЗ 17 Н -678 Семёновское-Теренеёво-Выпово (точка 4), на север по автомобильной дороге 17 ОП МЗ 17 Н -678 Семёновское-Теренеёво-Выпово до с. Семёновское-Красное (точка 5). От с. Семёновское-Красное на восток по автомобильной дороге 17 ОП МЗ 17 Н -669 «Владимир-Иваново»-Семёновское до места пересечения автомобильной дороги 17 ОП МЗ 17 Н -669 «Владимир-Иваново»-Семёновское с автомобильной дорогой Р-132 Золотое кольцо в точке 6, затем на север по автомобильной дороге Р-132 Золотое кольцо до места пересечения автомобильной дороги Владимир-Иваново с автомобильной дорогой 17 ОП МЗ 17 Н -671 «Владимир-Иваново»-Спасское Городище в точке 7 и далее на восток по автомобильной дороге 17 ОП МЗ 17 Н -671 «Владимир-Иваново»-Спасское Городище до с. Спасское Городище (точка 8).

Восточная: от с. Спасское Городище на юго-восток, вдоль правого берега р. Нерли до западной административной границы с. Добрынское, далее огибая с юга с. Добрынское по административной границе до автомобильной дороги 17 ОП МЗ 17 Н-709 Лемешки - Сокол (точка 9). По автомобильной дороге 17 ОП МЗ 17 Н-709 Лемешки – Сокол до с. Лемешки, далее по административной границе с. Лемешки и СНТ Лемешки до р. Клязьма по прямой до правого берега р. Клязьма (точка 9).

Южная: от точки 9 на запад по правому берегу р. Клязьмы, исключая заливы, до устья р. Сунгер на левом берегу р. Клязьма по прямой до устья р. Сунгер и до административной границы г. Владимир. Далее по административной границе г. Владимир до западной оконечности водохранилища Содышка, затем вверх по течению р. Содышки до административной границы Собинского района (точка 10).

Западная: от места пересечения р. Содышка с административной границей Собинского района на север по границе Собинского района до места пересечения административных границ Собинского и Суздальского районов в точке 11. От места пересечения административных границ Собинского и Суздальского районов на запад по этой административной границе до места пересечения с р. Семига в точке 12, далее на север по среднему течению р. Семига до пруда на реке у с. Обращиха точка 13, далее по дамбе пруда и проселочной дороге до с. Обращиха и точки 1.

К землям, земельным участкам, правовой режим которых не допускает осуществление видов деятельности в сфере охотничьего хозяйства и которые не подлежат включению в состав охотничьего угодья, относятся:

-территории следующих населенных пунктов: с. Старый Двор, п. Малининский, д. Новая Деревня, с. Кутуково, с. Оликово, д. Скородумка, с. Подберезье, с. Новгородское, с. Хотенское, с. Новоалександрово, с. Горицы, д. Багриново, д. Загорье, д. Филиппуши, д. Нежитино, д. Масленка, д. Бородино, д. Зелени, д. Внуково, д. Новосёлка, с. Малахово, д. Смолино, д. Пустой Ярославль, д. Фомицино, д. Аннино, д. Козики, с. Петраково, д. Теремец, с. Клементьево, с. Никульское, с. Обращиха, с. Тарбаево, с. Яновец, с. Овчухи, п. Содышка,

д. Красное Сущёво, с. Суходол, с. Сеславское, п. Садовый, д. Бродницы, с. Брутово, д. Кисарово, с. Выпово, с. Павловское, с. Теренево, с. Семёновское-Красное, с. Фёдоровское, с. Туртино, с. Спасское-Городище, с. Барское-Городище, с. Якиманское, с. Заполицы, с. Воскресенская Слободка, с. Мордыш, с. Васильково, с. Улово, с. Борисовское, с. Порецкое, с. Ославское, с. Новое, с. Суворотское, п. Боголюбково, с. Суромна, д. Боголюбка, д. Сушево, с. Сновицы, с. Богослово;

-территории следующих лесопарковых зон: лесопарковая зона Владимирского участкового лесничества Владимирского лесничества;

-территории следующих особо охраняемых территорий: памятник природы регионального значения «Кедровая роща», памятник природы регионального значения «Лесные культуры» (Урочище «Стрелка»), Историко-ландшафтный комплекс Боголюбовский луг – Церковь Покрова на Нерли.

Сведения о характерных точках границ охотничьего угодья Владимирский охотучасток в системе координат WGS_84_UTM_ZONE_37N

№ п/п	Координата X	Координата У	Координата X	Координата У
	градусы, минуты, секунды		десятичные градусы	
1	56°19'33,72"	40°7'11,57"	56,326032	40,119881
2	56°17'5,64"	40°10'48,17"	56,284899	40,180048
3	56°20'16,11"	40°20'25,06"	56,337808	40,340295
4	56°19'10,39"	40°25'0,61"	56,319554	40,416837
5	56°20'7,56"	40°26'12,41"	56,335434	40,436780
6	56°20'31,65"	40°28'30,22"	56,342125	40,475060
7	56°20'58,14"	40°28'25,89"	56,349483	40,473859
8	56°21'29,40"	40°32'4,94"	56,358167	40,534705
9	56°11'49,91"	40°34'45,17"	56,197196	40,579213
10	56°7'17,12"	40°14'24,10"	56,121422	40,240029
11	56°10'28,83"	40°14'49,11"	56,174676	40,246974
12	56°13'44,31"	40°3'27,85"	56,228976	40,057735
13	56°19'28,97"	40°6'47,80"	56,324714	40,113279

